

◆新元号については、5月3日号以降の広報から記載します

# 広報あきた 春らんまん!

まぶしいね!  
フレッシュな戦力

# 新たな力!



4月1日に行った秋田市役所の入所式



秋田市地域おこし協力隊  
新隊員の重久愛さん(関連記事6ページ)

- 2 G.W! お出かけしましょ
- 4 市政トピックス
- 6 移住・定住情報!
- 8 秋田市の人事異動
- 10 市役所からのお知らせ
- 14 家庭ごみ処理手数料
- 16 育児/情報チャンネルa

## 21日(日)は市議選



選挙啓発ポスター

<p><b>みんなで ごみ減量</b></p> <p>環境都市推進課 ☎(888)5706</p>	<p>H31年3月の1人1日当たりの家庭系ごみ 排出量(資源化物・水銀含有ごみを除く)=</p> <p><b>505</b> グラム</p> <p>▶H30年4月~31年3月の排出量累計から算出</p>	<p>2025年度 までの 減量目標 <b>480</b>グラム</p>
---	---	--

広報あきた5月3日号は、大型連休の関係で配布が早まります。配布期間は4月24日(水)から26日(金)までの予定です。

4月27日(土)▶5月6日(月)

# 大森山動物園 ～あきぎんオモリンの森～ 毎日イベント 盛りだくさん!



★企画展「平成を振り返る～大森山動物園の歩み～」  
動物園での平成の出来事をポスターや動物園発行の情報誌などで振り返ります。ビジターセンターで  
★大好評の「カピバラの湯っこ」  
気温が高くなる6月頃には、一旦休止しますので、この機会にぜひご覧ください!

★釧路市動物園から  
シマフクロウが新しく仲間入り!  
シマフクロウの飼育は、大森山動物園が北海道以外では国内唯一の施設です!



よろしくホッホー!

★チンパンジーのピクニック(5月2日(木)14:00～)  
チンパンジーにごちそうをプレゼント♪  
★5月5日(日)の子どもの日は、中学生以下限定先着50組がサル山のエサやり無料に!  
★動物園裏側見学(キリン、ゾウ、サル)  
★動物たちとの写真撮影会  
★恒例のまんまタイム、どうぶつ解説、エサやり体験、なかよしタイムもお楽しみに!

問い合わせ▶大森山動物園☎(828)5508

開園時間▶9:00～16:30

入館料▶720円(高校生以下無料)

\*購入日から1年間何度でも入園できる、お得な年間パスポート1,230円をご購入ください。

イベント詳細は、ホームページをご覧ください。

大森山動物園 [検索](#)

## 10日間毎日楽しいザ・ブーンへGO!

クアドーム ザ・ブーンでは、連休中の10日間、小学生以下のお子さんを対象とした無料お楽しみイベントを、室内プールで毎日11:30から行います。定員各50人。見事成功したお子さんには景品を差し上げます。みんなの挑戦を待ってるよ～!

★ブカブカ! 浮島チャレンジ!

浮かんだ空気マットを渡ってゴールをめざそう!

開催日

4月27日(土)・28日(日)・29日(月)、  
5月3日(金)・4日(土)・5日(日)

★サッカーシュートに挑戦!

ビーチボールを蹴って、ゴールを狙おう!

開催日

4月30日(火)、5月1日(水)・2日(木)・6日(月)



★5月5日(日)の子どもの日は、中学生以下は入館料無料!

★季節の菖蒲湯をお楽しみください!

厄除けやお子さんの成長を祈り、端午の節句に入る「菖蒲湯」。それにちなんで、5月5日(日)の子どもの日に、展望風呂内岩風呂で「菖蒲湯」のサービスを行います。ご家族そろってお越しください。



問い合わせ▶クアドーム ザ・ブーン☎(827)2301

営業時間▶10:00～20:00(プールは19:00まで)

入館料▶一般510円、中・高校生410円、

3歳～小学生以下300円

イベント詳細は、ホームページをご覧ください。

クアドーム ザ・ブーン [検索](#)

## カレーフェス in アルヴェ

日時

4月27日(土)▶29日(月)  
10:00～15:00

会場

アルヴェ 1階きらめき広場 (飲食は有料)

入場  
無料

秋田市制  
130周年  
記念事業

秋田の美味しいカレー大集合!  
パンやスイーツ、お酒の販売もあるよ!

【出店店舗】 秋田キャッスルホテル/お菓子なcoto/  
カレーハウス華麗亭/中通chillout/  
ひよこカレー秋田駅前店/ふわりずむ/  
ポンレヴェック/美豆木コーヒー/ももんが/  
asiagura/BAR いしだりゆういち/Chico la cafe/  
CHIVICOS/MALTA BAKERY/  
Patisserie Latelier gouter ほか

問い合わせ 市民交流プラザ管理室☎(887)5310

千秋美術館開館30周年記念・  
AKT秋田テレビ開局50周年記念

秋田市制  
130周年  
記念事業

## デンマーク・デザイン

日時 4月20日(土)▶6月9日(日)  
10:00~18:00

会場 千秋美術館 ☎(836)7860

観覧料 一般1,000(800)円/大学生800(640)円  
高校生以下無料 \*()内は前売料金。

前売券  
販売所 千秋美術館、caoca広場、  
さがけニュースカフェ、県庁売店、  
ローソンチケット(Lコード:21743)

近年人気を集める北欧デザインの中でも、数々の巨匠を生み出し続けるデザイン大国デンマーク。本展では、19世紀後半からミッド・センチュリー(20世紀中頃)を経て現在に至る、家具類、食器類、照明器具、日用品などを一堂に展示し、世界を魅了し続けるデンマーク・デザインを紹介します。

### ウェグナーの いすに座ってみよう!

ハンス・ヴィーイナ(ウェグナー)がデザインしたいす5脚に座ることができるコーナーがあります。座り心地をぜひお楽しみください。展覧会チケットが必要です。



特別出品 ハンス・ヴィーイナ  
[ウェグナー] 椅子pp130  
(サークルチェア) 1986年  
PPモブラー photo:PP Möbler

### ◆ギャラリートーク

5月4日(土)・18日(土)、14:00~。申込不要ですが、展覧会チケットが必要です。

レゴブロック  
であそぼう! 4月27日(土)▶5月6日(月)  
10:00~18:00  
美術館1階ロビー



オーレ・キアク・クレスチャンソン 無限連結式ブロック玩具  
(レゴブロック) 1960年頃 レゴ個人蔵 photo:Michael Whiteway

このコーナー  
のみ撮影OK!

G.W.ゴールデンウィーク  
レジャーにイベント  
芸術を楽しもう!



「東海道富士川」菊川英山



### 赤れんが郷土館企画展

## 〈勝平コレクション〉 版画で名所めぐり

日時 4月28日(日)▶7月15日(月)  
9:30~16:30

会場 赤れんが郷土館 ☎(864)6851

入館料 一般200円/高校生以下無料

赤れんが郷土館所蔵の「勝平コレクション」のうち、浮世絵から近代版画まで、魅力的で多彩な表現による風景画や人物画を紹介します。館内で旅気分をお楽しみください!

\*展示替えのため、4月23日(火)から27日(土)まで休館します。

### 消防と子どもの集い

日時 5月5日(日)  
9:30~12:00

会場 ソユースタジアム  
(八橋陸上競技場)



消防車やはしご車などが勢揃い!  
ミニ制服を着ての記念撮影やスタン  
プラリーもあるよ!

なお、当日、会場周辺をヘリコプ  
ターが旋回します。騒音などでご迷惑  
をお掛けしますがご了承願います。

消防本部予防課 ☎(823)4247



# 秋田市が エイジフレンドリーシティの 先進事例都市に選ばれました

このたび世界保健機関(WHO)により、秋田市がエイジフレンドリーシティ(高齢者にやさしい都市)の先進的な取り組みを行う都市に選出されました！

高齢のかたの外出や社会参加を促進する高齢者コインバス事業、多世代による市民活動の拠点と防災センターとしての機能も併せ持つ市庁舎などが先進事例として評価されたものです。

今後さまざまな取り組みを進め、「人生100年時代」を元気で活躍し続けられる社会、安心して暮らすことができる社会をめざします。

問▶長寿福祉課 ☎(888)5666



エイジフレンドリーシティあきた  
シンボルマーク



平成23年度からスタートした高齢者コインバス事業。65歳以上のかたが対象です

幅広い世代に利用  
されている市庁舎



★エイジフレンドリーシティに取り  
組む800以上の都市・地域から、今  
回、秋田市の他に次の都市・地域  
も選出されています

オタワ市(カナダ)／グアダラハラ市(メキシコ)／デジョン市(フランス)／バスク地方(スペイン)／ブリュッセル市(ベルギー)／ポートルランド市(アメリカ)／香港特別行政区(中国)／マンチエスター市(イギリス)／メルヴィル市(オーストラリア)／ロンコチエ市(チリ)



## 八橋陸上競技場の愛称が 「ユースタジアム」に！

ネーミングライツ・パートナーお披露目式で。右から3人目が㈱ソユーの今野 創 代表取締役社長

八橋陸上競技場のネーミングライツ(命名権)・パートナーが㈱ソユーに決まり、愛称は「ユースタジアム」となりました。3月31日のお披露目式には地域のサッカーキッズも参加し、競技場入口の大型看板の除幕を行いました。

その後、ユースタジアムとなつて初めての公式戦となる、ブラウブリッツ秋田対AC長野パルセイロ戦が行われ、あいにくの天候にもかかわらず詰めかけたサポーターの熱い声援が、スタンドに響きわたっていました。

このスタジアムで、これからどんなドラマが生まれるか楽しみです！

問▶スポーツ振興課

☎(888)5611

## 企業版ふるさと納税に 寄付をいただきました

3月19日、あいおいニッセイ同和損害保険(株)秋田支店から、市の地方創生に役立てて欲しいと、企業版ふるさと納税活用事業「あきた健康クラブ事業」に10万円を寄付していただきました。ありがとうございました。

企業版ふるさと納税は、企業が地方公共団体の地方創生に関する取り組みに寄付をした場合に、税制上の優遇措置が受けられるものです。市では、「生涯活躍のひとづくりプロジェクト」が国の認定を受け、「あきた健康クラブ事業」が対象の事業になっています。

問▶人口減少・移住定住対策課

☎(888)5487



岡村康城秋田支店長(右)と穂積市長

…贈呈式で

## 「秋田市中心企業振興基本条例」を施行

# 中小企業・小規模企業者が活躍する社会のために



問い合わせ▶商工貿易振興課☎(888)5726

市では、今年2月に「秋田市中心企業振興基本条例」を施行しました。中小企業は、市内企業約9千200社のうち99.8%を占め、さらにそのうち83.9%が小規模企業者であるなど、中小企業・小規模企業者は、まさに本市経済を支える主役というべき存在です。一方で、秋田市の経済を担う中小企業を取り巻く環境が厳しさを増しており、人口減少・少子高齢化の進行による市場の縮小、事業

主の高齢化や後継者不足などが大きな課題となっています。こういった課題の軽減を図るため、関係機関などからの支援体制を整えるとともに、中小企業・小規模企業者の活躍を促し、市民生活のさらなる向上をめざすことを目的として、この条例を制定しました。

### 条例の基本方針

- ▶中小企業の経営基盤の強化を図る
- ▶中小企業の新たな市場の開拓などを図る
- ▶中小企業が供給する製品または役務の価値の増加による競争力の強化を図る
- ▶中小企業の新たな事業の創出の促進を図る
- ▶地域の特性に応じた中小企業の事業活動の促進を図る
- ▶中小企業の事業活動を担う人材の育成および確保を図る
- ▶小規模企業者の自主的な取り組みが促進されるような必要な支援を行う

### 条例の推進体制

中小企業振興に関する施策の総合的な推進を図るため、市、中小企業者、中小企業支援団体、金融

機関などで構成する「中小企業振興推進会議」から、既存の施策に対して検証・評価を受け、新たな施策の提言を得ながら、基本方針に基づく中小企業の振興施策を講じます。構成メンバーは、10人以内を想定しています。



### 今年度の取り組み

推進会議による施策の検証・評価のほか、さらなる中小企業の振興を図るため、「中小企業成長支援ファンド」の創設や、現在、土崎港にある創業支援拠点施設「チャレンジオフィスあきた」の中心市街地への移転整備などを予定しています。

詳しくは、商工貿易振興課へお問い合わせください。

## 雇用の安定・向上に 取り組む協定を締結

3月27日、秋田市と秋田労働局が「秋田市雇用対策協定」を締結しました。

これは、秋田市と秋田労働局が相互に連携し、市民の雇用の拡大と質の向上に取り組むことを目的としています。

### 具体的な事業内容

- ◆若者の地元就職と地元企業の人材確保支援
- ◆Aターン就職の促進
- ◆女性の活躍に向けた就業環境整備と雇用拡大
- ◆福祉関係支援対象者への就労支援など

問▶企業立地雇用課

☎(888)5734

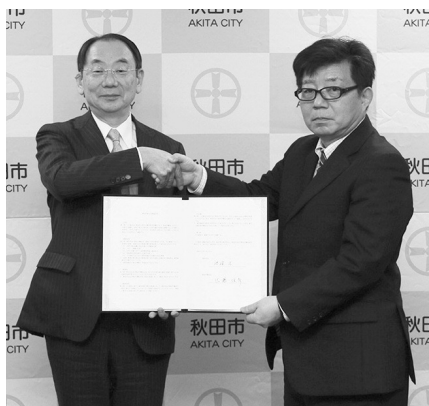

佐藤俊彦秋田労働局長(右)と穂積市長  
…協定締結式で

# ちようどいいから 住みやすいから

その⑧

秋田市への移住に役立つ情報コーナー

月1回  
シリーズの  
特別編!



## 新たな体制で移住定住を促進!

機構改正により、4月1日から「人口減少・移住定住対策課」を新設しました。

ここでは、人口減少対策の一環として、秋田市を売り込む「シティプロモーション」による魅力発信や、まちへの誇りと愛着の醸成(気運を作り上げていくこと)に総合的に取り組み、移住定住を一層促進する役割を担います。

このシリーズ「ちようどいいから住みやすい」でも、引き続き情報発信していきますのでよろしくお願いいたします!

人口減少・移住定住対策課

☎(888)5487・FAX(888)5488

Eメール ro-plpo@city.akita.akita.jp



県外にお住まいで、秋田市への移住・定住をお考えのご家族や知人などへお知らせください!

市では、首都圏での移住相談窓口として、東京事務所内に移住相談センターを開設しています。新たに5月9日(木)からJR東京駅付近にも相談窓口を開設します。

センターでは、専門相談員が就職や住まいなどに関するご相談やサポートを行います。

## 東京駅八重洲口に相談センターを設置!

委嘱状交付式で。重久さん(右)と穂積市長



## 地域おこし協力隊に 初の女性隊員が就任

今年度から、秋田市地域おこし協力隊員を新たに1人採用しました。隊員となったのは、鹿児島県与論町出身の重久愛さんで、おもに移住コーディネーターとして、秋田市へ移住定住したい人を自身の経験を生かしながらサポートしてもらおうこととなります。

## 重久さんからメッセージ

東京で働いていたときに知り合った秋田出身のかたを通して、秋田市の魅力を感じたのが、移住した一つのきっかけです。

これからは、移住定住するかたのお手伝いをするのはもちろん、ここ秋田で、特に女性のみなさんとコミュニティの場を作り、交流を深めていきたいです。みなさんどうぞよろしくお願いいたします!

### ★秋田市移住相談センター

東京都千代田区平河町

二丁目4-1

日本都市センター会館11階  
☎03-3234-6871

(平日、午前9時〜午後5時)

### ★秋田市移住相談

八重洲センター

東京都中央区京橋

一丁目4-14 TOKビル

☎0120-09-1101

(月曜〜土曜、

午前10時〜午後6時)





■ご利用ください！『空き家バンク制度』

市内の空き家の賃貸・売却を希望するかたから申し込みを受けた情報を、空き家の利用を希望するかたに紹介するサービスです。詳しくは、市ホームページでもご覧いただけます。◆広報ID番号 1007425

問い合わせ住宅整備課(市役所4階)☎(888)5770

補助制度で快適な住環境を！

① 定住目的の空き家の  
改修工事へ補助

定住を目的とした空き家(建築から10年以上経過している物件)の改修工事費の一部を補助します。今年度から、空き家バンク物件のほか宅建業者が取り扱う物件も利用可能になりました。

設業者が施工する、定住に必要な本体工事  
■補助額  
対象工事費の2分の1。購入は上限100万円、賃貸借は上限30万円。「秋田市中心市街地活性化基本計画区域内」か「秋田市立地適正化計画の居住誘導区域内」は、市内在住者の購入が上限50万円、賃貸借が上限20万円

② 多世帯同居・近居の  
住宅改修へ補助

「多世帯同居」や、転居により住まいが近くなる「近居」のための住宅改修工事や購入などに対し、費用の一部を補助します。

■対象(いずれかに該当するかた)  
▼市内で居住用に所有している住宅を改築・改修し、新たに多世帯同居(世帯数が一つ以上増加)をするかた(3年以上の同居)

▼親、子、孫など三世代のいずれかが所有し、居住している住宅のそばに市外から近居する

かた(3年以上の近居/住宅の距離が近くなること)

■対象となる工事と経費

▼市内に本店か支店などがある建設業者などが施工する、同居に必要な住宅の本体工事  
▼住宅を新築か購入(中古住宅を含む)する費用、貸家(アパートなどを含む)の賃貸借契約に係る敷金・権利金・仲介手数料

■補助額

▼対象工事費の2分の1。市内在住者の同居は上限50万円。市外在住者か市内在住者のうち、18歳以下の子ともがいる世帯の同居は上限100万円  
▼住宅購入費は上限100万円、賃貸借契約は上限30万円

③ 住宅の増改築・  
リフォームへ補助

市と県では、50万円以上の増改築・リフォーム工事に対し助成を行っています。今年度工事が完了し、完了実績報告書を提出することが要件です。

◆市制度◆

工事業者は、市内に本店がある建設業者などが要件です。完了実績報告書の提出期限は3月31日(火)。助成額は5万円です。

田市中心市街地活性化基本計画区域内であれば10万円。申し込みは住宅整備課へ。

■対象となる住宅

市の制度を初めて利用する住宅で、次のいずれかに該当する物件(市内在住で市税の滞納がないかたの物件です)

▼対象者が所有し、居住している  
▼対象者が居住し、配偶者、親(配偶者の親を含む)または子が所有している

▼対象者の親(配偶者の親を含む)が子が所有し、居住している  
▼対象者が所有し、親(配偶者の親を含む)が子が居住している

◆県制度◆

子育て世帯、県外からの移住・定住世帯、既存住宅をさらに良質にするためのリフォームを支援します。詳しくは、秋田地域振興局建築課へお問い合わせください。☎(8860)3491

◆市の各補助事業とも、東日本

大震災で避難し、市内に居住しているかたも利用できます

◆①の空き家購入または②の同居の場合、③の住宅リフォーム助成と併用できる場合があります

# 秋田市 人事異動



今年度の秋田市役所人事異動総数は821人でした。組織運営の効率化と業務の着実な遂行を図るため、退職者の補充や長期在籍者などの異動を行いました。次長級以上の異動者は次のとおりです。

問い合わせ▶人事課☎(888)5429

## 【消防長】

## 【部長級】



伊藤 弥真彦  
任消防正監  
消防長



嶋 貢  
総務部長



近藤 行秀  
総務部  
危機管理監



古仲 環  
観光文化  
スポーツ部長



伊藤 博之  
市民生活部長



田畑 治夫  
市民生活部理事  
兼西部市民SC所長



秋山 尚子  
福祉保健部長  
兼福祉事務所長



坂本 弘幸  
子ども未来部長  
兼福祉事務所副所長



佐藤 晋  
環境部長



新出 康史  
産業振興部長



村田 隆一  
建設部長



佐藤 鋼一  
会計管理者



遠藤 孝志  
議会事務局長



秋山 涉  
監査委員  
事務局長



越後屋 光晴  
消防本部理事



## 【次長級】

### ■市長事務局

企画財政部 ▶次長兼連携推進官(人口減少対策担当) 工藤伸二 ▶副理事兼企画調整課長 斎藤一洋  
▶副理事兼財政課長 佐々木 毅 ▶秋田公立美術大学へ転出 北嶋英樹

観光文化スポーツ部 ▶次長兼連携推進官(交流人口担当) 小山田邦子 ▶副理事兼観光振興課長 斉藤聡美 ▶副理事兼文化振興課長 納谷信広

市民生活部 ▶副理事兼雄和市民SC所長 菊地 誠  
▶副理事兼南部市民SC所長 三浦 勉 ▶副理事兼東部市民SC所長 堀 洋子

福祉保健部 ▶次長兼連携推進官(健康長寿担当) 兼福祉事務所次長 北島 学

保健所 ▶次長 石井宏幸

環境部 ▶副理事兼環境総務課長 奈良 美奈子

▶総合環境センター所長 中島芳美

産業振興部 ▶次長兼連携推進官(産業・雇用担当) 黒澤 亮 ▶副理事兼産業企画課長 鷲谷達夫  
▶副理事兼商工貿易振興課長 本間弘生

建設部 ▶次長 檜岡善治

都市整備部 ▶次長 後藤浩基

■選挙管理委員会▶事務局長 二木正行

■教育委員会▶教育次長 福田徳行

■上下水道局▶次長 川村 亨

### ■消防

▶消防次長 工藤琢磨 ▶秋田消防署長 三浦直志

▶任消防監・土崎消防署長 相楽 裕 ▶任消防監・秋田南消防署長 坂本聖樹

(SCはサービスセンターの略)



あなたの一票が

未来をつくる

秋田市議会  
議員選挙

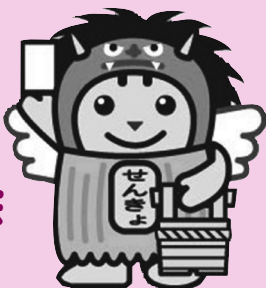

4月21日(日)

【投票時間】7:00～20:00

(河辺・雄和地域は19:00まで)

●投票できるかた

平成13年4月22日以前に生まれ、平成31年1月13日までに秋田市に住民登録をして、引き続き投票日まで市内に住んでいるかた

\*平成31年4月6日以降、市内で転居の届出をしたかたは、転居前の住所地の投票所での投票になります。

\*秋田市から転出したかたは、投票できません。

◆市議選の投票所入場券は、郵送でお届けしています。なお、投票所入場券を紛失しても、投票所で再発行できます。身分証明書をお持ちの上、受付でお話してください

期日前投票は4月20日(土)まで

事前に、入場券裏面の「宣誓書」に必要事項を記入してお持ちください。

期日前投票所

■市役所 1階市民ホール＝8:30～20:00

■西部市民SC 3階＝8:30～18:00

■北部市民SC 1階＝8:30～18:00

■河辺市民SC 2階＝8:30～17:00

■雄和市民SC 1階＝8:30～17:00

■岩見三内連絡所・大正寺連絡所  
＝8:30～17:00

■秋田駅西口ほぼろーど・イオンモール秋田 2階＝10:00～20:00

問い合わせ 秋田市選挙管理委員会事務局  
☎(888)5786

10  
連休



4月27日(土)▶5月6日(月)  
市役所の通常業務はお休み  
しますのでご了承ください

観光施設、文化施設、体育施設などの施設は開館していますが、一部平常どおり各施設の定める休館日にお休みする施設もあります。連休中のご利用の際は、各施設へ開館・休館をご確認くださいようお願いいたします。

なお、各市民SCの住民窓口業務はお休みしますが、貸出施設と、河辺・雄和以外の子育て交流ひろばは通常どおり開館します。

\*5月2日(木)、北部市民SCは施設修繕のため全館休館(貸出施設・子育て交流ひろばを含む)します。

◆連休中も証明書発行業務を行っています

■駅東SC \*ただし4月29日(月)は、システム調整のため休館します。

■自動交付機(住民票の写しなどを交付)と

各種証明書のコンビニ交付

\*ただし4月21日(日)・29日(月)は、システム調整のため休止します。また、4月30日(火)17:00～23:00は、各種証明書のコンビニ交付を休止します。問▶市民課☎(888)5626

◆戸籍の届出(婚姻・出生・死亡届など)は  
休みの日も下記でお預かりします

■市役所警備員室＝24時間

■西部・北部の各市民SC守衛室＝8:30～21:30

■河辺・雄和の各市民SC守衛室＝8:30～17:15

◆祝日のごみ収集

4月29日(月)「昭和の日」、30日(火)「国民の休日」は平常通り家庭ごみを、5月1日(水)「天皇の即位の日」は平常どおり資源化物を、2日(木)「国民の休日」、3日(金)「憲法記念日」、6日(月)「振替休日」は、平常どおり家庭ごみと資源化物を収集します。収集日にあたっている地区のかたはお忘れなく。問▶環境都市推進課☎(888)5709

◆し尿くみ取りと使用済み小型家電回収ボックスの回収

4月27日(土)から5月6日(月)まで休止します。ただし、し尿くみ取りは、一部、営業する業者もあります。詳しくは、各地区の担当者か環境都市推進課へお問い合わせを。問▶し尿＝☎(888)5709・小型家電＝☎(888)5706

◆総合環境センター(河辺豊成)へのごみの自己搬入

平常の日曜、祝日は休止しますが、5月1日(水)・2日(木)は受け入れます。問▶総合環境センター☎(839)4816

●文中「SC」はサービスセンターの略

**消費税増税に伴い  
使用料・手数料を  
改定します**



10月から消費税が10%になることに伴い、市の公共施設の使用料などを改定します。

個別の新材料金については、各料金を担当する課所室、施設などにお問い合わせください。

財政課 ☎(888)5466

## 風しん検査・予防接種の 無料クーポン券を配布

全国の医療機関、検診機関などで、無料で風しん抗体検査と予防接種を受けることができるクーポン券を配布します。今年度は、昭和47年4月2日～昭和54年4月1日生まれの男性に6月上旬頃にお送りします。

なお、クーポン券が届く前に抗体検査を希望する場合や、来年度以降にクーポン券が送られる男性(昭和37年4月2日～昭和47年4月1日生まれのかた)で、今年度抗体検査を希望する場合はご相談ください。

## 問い合わせ

健康管理課 ☎(883)1179

## 北部墓地と平和公園の 使用者を募集します

北部墓地(飯島字堀川)と平和公園(泉)の使用者を募集します。生活総務課(市役所1階)、各市民SC(中央・東部を除く)、駅東SCで配布している募集案内をよく読んでお申し込みください。様式は、市ホームページからもダウンロードできます。

■広報ID番号 1005988

対象(次のすべてを満たすかた)

- ①市内に住所または本籍がある
- ②市内に住所があり、独立した生計を営む保証人を届出できる(ただし、3親等以内の親族は、市外に住所を有していても保証人として選定できます)
- ③遺骨を埋蔵する墓地がなく、寺院や自宅に保管している

\* 北部墓地は、改葬(現在の墓地から遺骨を移すこと)を希望する場合も含まれます。平和公園は、改葬・生前申し込み・分骨などは対象外です。

## 北部墓地

募集区画/永代使用料/管理手数料(年額) 4㎡≡100区画/28万5千円/3千189円

申し込み 5月13日(月)から12月27日(金)までの平日に受け付けます(募集区画数になり次第終了)

## 平和公園

募集区画/永代使用料/

管理手数料(年額)

- ① 4㎡≡23区画/32万4千円/2千544円
  - ② 4.5㎡≡5区画/36万4千円/2千862円
  - ③ 6㎡≡4区画/48万6千円/3千816円
  - ④ 15㎡≡1区画/121万5千円/9千540円
- 申し込み 5月13日(月)から24日(金)までの平日に受け付けます。申込多数の場合、5月30日(木)に市役所5階正庁で公開抽選を行います(会場敷地内での、墓石販売などの営業行為はご遠慮ください)

## 問い合わせ

生活総務課 ☎(888)5624



## ツキノワグマ に注意!

入山の際は、クマの出没情報を確認して複数人で行動しましょう。出没情報は、県自然保護課のホームページにも掲載しています  
<https://www.pref.akita.lg.jp/pages/archive/23295>

- クマと遭遇した場合、慌てずにクマの動きを見ながら後ろに下がって、その場を離れてください
- 住宅地と森林の境目では、こまめに草刈りを行い見通しをよく

することで、クマの出没を軽減できます

クマを目撃した場合、場所・時間・大きさ・逃走方向などをご連絡ください

## 問い合わせ

農地森林整備課 ☎(888)5741

## 屋外活動はツツガムシ 対策をしっかりと

つつが虫病は、病原体を持つ「ツツガムシ」の幼虫に吸着された後、7～10日後に発症します。症状は全身倦怠感、頭痛、高熱などで、発症から4～5日目に発疹が出ます。これらの症状が出たときは、我慢せずに医療機関を受診しましょう。

受診の際、発病前に山菜採りや農作業などの屋外活動をした場合は医師に伝え、また、体に疑わしい「かさぶた」「腫れ物」がある場合は、人に見せづらぬ部位でも必ず医師に診てもらいましょう。

## 予防のために

- 野山や田畑、河川敷などへは、肌を出さない服装で入る
- 帰宅後は早めに着替えて入浴し、身体をよく洗い流す
- 衣類はツツガムシが付着していることがあるため、すぐ洗濯する

## 問い合わせ

健康管理課 ☎(883)1180



**「特別障害者手当」「障害児福祉手当」  
「福祉手当(経過措置分)」の支給日**

手当の支払いは連絡しませんので、通帳に記帳するなどしてご確認ください。

**支給日(対象支払月)**

- ▶ 5月7日(火)(2月～4月分)
- ▶ 8月6日(火)(5月～7月分)
- ▶ 11月6日(水)(8月～10月分)
- ▶ 2月6日(木)(11月～1月分)

**【問】** 障がい福祉課

☎(888)5663・FAX(888)5664

**「ご注意ください！」  
有毒植物による食中毒**

山菜採りなどで誤って有毒な野草を採取し、食べると食中毒になり、死に至る場合もあります。食用の野草だと確認できない植物は絶対に、「採らない！ 食べない！ 売らない！ 人にあげない！」ようにしましょう。

①山菜に混ざって有毒植物が生えていることがあります。山菜採りの際は、一本一本確認して採り、調理前にも再度確認しましょう。

**有毒植物と間違えやすい植物の例**  
バイケイソウ：オオバキボウシ(ウルイ)、ギョウジャニンニク  
トリカブト：ニリンソウ、モミジガサ

②家庭菜園や畑などで、野菜と観賞用植物を一緒に栽培するのはやめましょう

**有毒植物と間違えやすい植物の例**  
スイセン：ニラ

チヨウセンアサガオ：モロヘイヤ  
やアシタバの葉、ゴボウの根

イヌサフラン：ギョウジャニンニク  
やギボウシの葉、ジャガイモや玉ネギの球根

**●問い合わせ**

衛生検査課 ☎(883)1181

**小規模修繕の  
受注希望業者の登録を**

市が発注する小規模修繕(50万円以下)の受注を希望する業者の登録を受け付けます。

これまでに小規模修繕の受注希望業者の登録を行っていたかたは、5月31日(金)で有効期間が満了になりますので、引き続き受注を希望する場合は再度登録が必要です。申請要領・用紙は契約課(市役所4階)のほか、市ホームページからもダウンロードできます。

**■広報ID番号 10017534**

**対象**市内に主たる事業所があるかた。個人、法人、建設業の許可の有無、経営規模、従業員数などは問いませんが、市に建設工事の業者登録をしているかたは申請できません

**有効期間** 6月1日(土)から再来年5月31日(月)まで  
**申し込み** 5月7日(火)から17日(金)までの平日、午前8時30分～正午か午後1時～5時に契約課へ。  
☎(888)5438

**国民生活基礎調査に**

**ご協力ください**

4月下旬からそれぞれの調査日の前後にかけて、調査員が対象世帯を訪問しますのでご協力をお願いします。

**国民生活基礎調査**

(世帯票・健康票・介護票)

**調査日** 6月6日(木)

**調査項目** 世帯状況や医療保険、就業、健康、介護など

**問** 保健総務課 ☎(883)1170

**国民生活基礎調査(所得票・貯蓄票)**

**調査日** 7月11日(木)

**調査項目** 所得および貯蓄

**問** 保護第一課 ☎(888)5669

**特定給食施設**

**開始届をお忘れなく**

次の施設は、給食を開始した日から1か月以内に「特定給食施設開始(再開)届」を市保健所へ提出してください。様式は、市ホームページからダウンロードできます。

**■広報ID番号 1005855**

**対象施設** 特定かつ多数の人に対して継続的に食事を供給する施設のうち、栄養管理が必要なもので、1回100食以上または1日250食以上の食事を提供する施設

**●問い合わせ**

保健予防課 ☎(883)1178

**法人を設立して**

**起業するかたに補助**

市内で法人を設立して新たな事業を開始しようとするかた(創業間もない個人事業主のかたの事業拡大に伴う法人成りも含む)に対して、事業拠点費・設備費・機械器具費・広告宣伝費などの一部を補助します。

法人設立は、応募(創業計画書の提出)後に行う必要があります。また、交付決定通知の前に着手した事業は補助対象外となります。募集期限は12月25日(水)。申請は毎月末締めで、翌月中旬に審査会を開催し、採否を決定します。

**◆創業支援補助金**

補助率 50% 限度額 50万円

**◆女性創業支援補助金**

補助率 75% 限度額 75万円

**◆Aターニング創業支援補助金**

補助率 75% 限度額 75万円

**●問い合わせ** 商工貿易振興課

☎(888)5729



上の写真は働く世代の部の表彰式(3月20日)、下はシニアの部の修了式(1月18日)

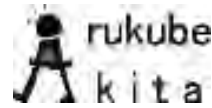

## 教えてネ地域の話題

「歩くべあきた」  
平成30年度の  
修了式&表彰式  
仲間と歩いて  
楽しく健康に

### 仲

間とチームを組んで、歩数などを数えて運動する習慣を身につけようという取り組み、「歩くべあきた」の平成30年度の修了式と表彰式を行いました。

シニア(65歳以上)の部には32チーム99人、働く世代の部・ピギナーコースには51チーム202人、平成30年度から新設された働く世代の部・チャレンジコースには20チーム73人が参加しました。

各チームのほとんどが昨年9月からのスタート時よりも計測期間内の1日の平均歩数が増加しています。

仲間同士で励まし合いながら続けることで、自然と歩数なども伸びるようです。ちなみに、働く世代の部・ピギナーコースで優勝したチーム「ロコモット☆」の平均歩数は1日1万4千401歩でした。

今年度は、7月から参加者を募集する予定です。詳しくは、今後の広報あきたで改めてお知らせします。

### ●問い合わせ

保健予防課 ☎(883)1178

北部市民サービスセンター ☎(845)2261

## ご寄贈ありがとうございます



感謝状を受け取る港商友会の佐藤久輝会長(左の写真)。サルスベリの木は、3月24日、土崎みなと歴史伝承館の敷地内に、関係者のみなさんの手で植樹されました(右)



感謝状を受け取る秋印秋田中央青果(株)の水沢 幹代表取締役社長(左の写真)。スタッキングチェア(右)は、初せりの売り上げの一部が充てられました



3月20日の感謝状贈呈式で。右から、(株)佐藤海事の佐藤嘉樹代表取締役、穂積市長、(株)秋田銀行の保坂英明 土崎エリア統括支店長。右の写真が大型ミラー

- 1 秋印 秋田中央青果(株)から、卸売市場の所在地への地域貢献の一環として、外旭川地区コミュニティセンターへスタッキングチェア12脚を寄贈していただきました。
- 2 港商友会から、創立55周年記念として、土崎みなと歴史伝承館の1周年記念事業に合わせ、サルスベリの木を寄贈していただきました。
- 3 地域貢献の一環として、(株)佐藤海事と(株)秋田銀行から、土崎みなと歴史伝承館へキャスター付き大型ミラー3台を寄贈していただきました。

# 広報クイズ No.320



広報クイズは、毎月第3金曜日発行号に掲載しています。正解したかたの中から抽選で10人に図書カード1,000円分を差し上げます。

広報あきたや市政テレビ番組の感想などを添えて、ご応募ください。

**Q1** 農山村地域活性化センター(旧上新城中学校)の愛称は？

**Q2** 羽●街道のPR映像・ウォーキングガイド完成！ ●に入る字は？

\* 答えは広報あきた4月5日号・19日号の記事中から探してね♪

### 応募方法(抽選は1人1件です)

はがき、FAX、Eメールに、「広報クイズ」と明記し、答えと住所、氏名(ふりがな)、年齢、電話番号を書いて、4月24日(水)(必着)まで、〒010-8560 秋田市役所広報広聴課 FAX(888)5472

Eメール ro-plpb@city.akita.akita.jp

\* 採用された際、氏名の掲載を希望しないかたは、ペンネームも忘れずにお書き添えください。

### 3月15日号の当選者(敬称略)

前回のクイズの答え

Q1 = 仁井田 Q2 = 4月(21)日

**当選者**▶伊藤ひろし(山王)、佐藤 洋(広面)、ナマケモノ(下浜)、南天(添川)、ニラカナ(新屋)、はな子(雄和)、はるちゃん(將軍野)、フェンダー野郎(新藤田)、ゆきんこ(桜)、よういち(楢山)

\* 応募総数154件のうち、正解は145件。



担当から

実は20年前、宮崎県延岡市に移住していました。とはいえ1年間の職員派遣でしたが、家族と一緒に初めての南国暮らしは、学生の頃の上京とはまた違う、期待と不安でいっぱいだったのを思い出します。

新年度がスタートして約半月。周りでおどおどしている人はいませんか。経験上、他愛もない会話に相手の気持ちも和むはず。一言、声を掛けてみては？(のぶ)

## ちょっと一息 読者の伝言板



起こりうる事なんだと感じられます。5月以降、市ホームページで見られるとのことなので、少し怖いけれどきちんと見て家族で備えたいと思います

(あんこ 27歳・土崎港)

● 防災には日頃の備えが大切なことが分かりました。近所の人とのコミュニケーションも大事ですね

(田畑勇雄さん 70歳・泉)

● 広報あきた3月15日号の表紙の、津波シミュレーション動画の一場面がインパクト大でした。背景にセリオンがあるだけで、途端に他人事じゃない、

水を提供していただけることに感謝です

(りーちゃん 72歳・旭南)

● 秋田市内を昨年と違った見方をしようと思い、ある一つの文化施設で「みるかネット・くるりん周遊バス」を1枚購入しました。窓口で、それぞれのスタンプを押してもらおうのが楽しみです

(ひとり歩き大好き 66歳・新屋)

● 秋田市と台湾との通年の定期チャーター便就航が決まり、観光地が活性化すると思います。また、こちらから観光に行くことが容易になりますね。行ってみたいです！

(野口陽子さん 70歳・寺内)

### マンホールや公共汚水ますの破損などにご注意

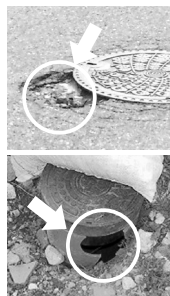

道路内に設置されているマンホールの段差や道路境界付近に設置されている公共汚水ますの破損など、異状を見つけた場合は、すぐに下水道整備課へご連絡ください。☎(864)1455

### 危険箇所の例

- ▶ 公共汚水ます蓋の破損、紛失
- ▶ 下水道管渠上の路面陥没
- ▶ マンホール周囲の舗装破損
- ▶ マンホール蓋と路面の段差

\* 管渠=埋設した下水管

## 今年度の家庭ごみ処理手数料相当額の使い道

### ◆家庭ごみ処理手数料収入(歳入)…4億7,038万6千円

↓ 特定財源として直接充当

### ◆家庭ごみの処理に必要な経費(歳出)

(ごみ収集運営費)…4億7,038万6千円

↓ 相当額の一般財源を環境施策などに活用

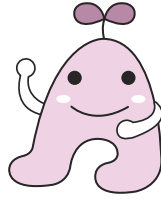

### ◆手数料相当額を活用する事業など(歳出)…4億7,038万6千円

(下表の①+②+③の合計)

### ◆歳出の内訳

①一般廃棄物処理施設整備基金積立	2億3,519万3千円
②家庭ごみ減量などの対策事業	1億2,232万3千円
ごみ集積所の設置・修繕、被せネットの購入に対する町内会などへの補助	810万5千円
生ごみ堆肥化容器購入費補助などや食品ロス削減の対策	730万4千円
資源化物の回収を行う町内会などへ奨励金を交付	1,476万2千円
資源化物の祝日収集	1,807万5千円
古紙回収の促進・支援	3,409万8千円
ごみ減量説明会・キャンペーン、ごみ減量イベントなどの開催	1,024万7千円
ごみ集積所のパトロールや不適正排出の現場調査	248万8千円
不法投棄防止のパトロールなどの対策	1,194万9千円
家庭ごみ処理手数料収納管理、 小売登録事業者への手数料の徴収事務委託やシステムに係る経費	1,529万5千円
③その他の環境対策事業	1億1,287万円
<b>地球温暖化対策</b>	
住宅用太陽光発電システムや木質ペレットストーブなどの導入費補助	2,181万円
再生可能エネルギー(太陽光・風力・地熱・バイオマス)施設のPRと情報発信	284万2千円
電気・ガスなどのエネルギー使用状況の把握と分析による市有施設の効率的な運用	2,182万円
市有4施設での省エネルギー設備の導入による省エネ化と効率的な光熱費削減	831万6千円
環境配慮行動を促し、二酸化炭素削減に取り組む「あきエコどんどんプロジェクト」の実施	624万6千円
将来の環境制約下でも持続可能な社会の実現を図るため、低炭素で温暖化防止に役立つ暮らし方を考える取り組みの推進	22万3千円
地球温暖化対策実行計画の改訂に向けた業務委託など	239万円
緑のカーテン写真コンテスト開催などによる地球温暖化対策の推進	160万4千円
環境負荷の少ない電気自動車などの次世代低公害車を公用車として購入	42万7千円
観光施設・公共施設などの照明灯のLED化	1,407万8千円
<b>生活環境の保全に寄与する事業</b>	
微小粒子状物質(PM2.5)の成分分析業務委託	891万6千円
水銀含有ごみの収集運搬・処分に必要な経費	2,419万8千円
<b>地域振興基金を充当する事業 (歳入と歳出の差額を後年度の事業に活用するために積み立てていたもの)</b>	<b>9,444万2千円</b>
防犯灯や道路照明灯、公共施設などの照明灯のLED化	3,283万4千円
中小企業などの省エネを促進する設備投資を支援	5,021万9千円
間伐や森林施業への支援、公園の緑地整備による二酸化炭素吸収効果の向上	1,085万2千円
環境負荷の少ないハイブリッド車を公用車として導入	53万7千円



太平川

人にも地球にも  
やさしいあきたを  
めざして

・一般廃棄物処理施設整備基金積立  
・あきエコどんどんプロジェクト  
総合環境センターの溶融炉改修などに備えた基金への積み立て。手数料相当額の約2分の1を積み立てます  
スマートフォンなどのアプリで登録し、楽しみながら地球温暖化対策に参加してもらった取り組み



表彰式の様子

長年の功績を称え  
一般廃棄物収集運搬業優良者を表彰

2月13日に、「平成30年度秋田市一般廃棄物収集運搬業優良者表彰」を行い、下記事業所・団体の9人を表彰しました。

いずれも長年にわたり、市の廃棄物行政に貢献された功績が認められたものです。おめでとうございます。

環境都市推進課 ☎(888)5709

表彰を受けられたかたの事業所と人数

- ▶秋田協同清掃(株)の3人
- ▶(有)協伸産業の3人
- ▶オークス(株)の1人
- ▶(株)河辺清掃社の1人
- ▶(公財)秋田市総合振興公社の1人

夏を涼しく過ごす  
『緑のカーテン』  
種をお配りします



この夏も、直射日光の当たる窓を植物で覆う「緑のカーテン」で暑さを和らげませんか。4月22日(月)から、下記の施設でアサガオやゴーヤ、フウセンカズラの種を配布しますので、ご自由にお持ち帰りください。種がなくなり次第終了します。

なお、今年度の緑のカーテン写真コンテストは9月下旬に開催予定です。

環境総務課 ☎(888)5704

種を置いている施設…環境総務課(市役所3階)、各市民サービスセンター(中央を除く)、駅東サービスセンター、市立図書館(フォンテ文庫を除く)、八橋・飯島の老人いこいの家、大森山老人と子どもの家、自然科学学習館(アルヴェ4・5階)

# 今年度の家庭ごみ処理 手数料相当額の使い道

問い合わせ▶環境都市推進課 ☎(888)5706

## 家庭ごみ有料化の目的

さらなるごみ減量とリサイクルを促進し、将来の施設整備の財源や環境施策の充実を図ること

市では、ごみ減量のため、市民のみなさんに家庭ごみ処理手数料を負担していただいております。全額を家庭ごみの処理に必要な経費に充てています。そして、これと同額の手数料相当額について、使い道の範囲を定め、家庭ごみ減量などの環境対策に活用しています。

今年度は手数料収入を約4億7,000万円と見込んでおり、手数料相当額を活用する事業の内訳は右表のとおりです。詳しくは、市ホームページでもご覧いただけます。◆広報ID番号 1019616

## ■手数料相当額のイメージ図

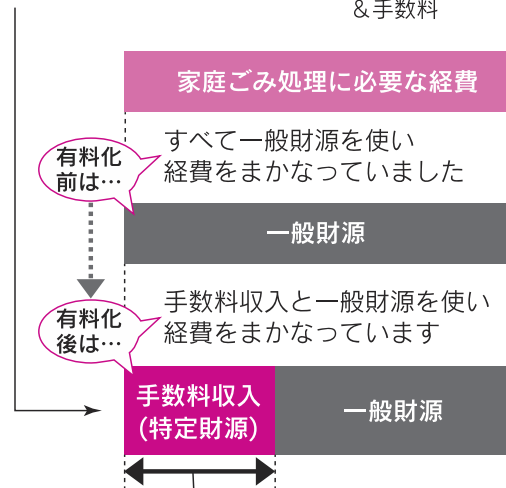

この分の一般財源の支出がなくなり、他の事業に使えることに！

↓  
手数料相当額(一般財源)  
2分の1を施設整備費の積み立て(右表①)に、残りを家庭ごみ減量などの対策事業(右表②)とその他の環境対策事業(右表③)に使っています

この分が今年度は4億7,038万6千円の見込み

親子で遊ぼう！

★参加無料  
★直接会場へ

会場	催し(お子さんの対象)	内容	日時
子ども未来センター(アルヴェ5階) ☎(887)5340	おはなし会(就学前)	絵本の読み聞かせ	4/23(火)10:30~11:00
	ぴよぴよ広場(2~6か月)	イースターの寝相アート!	4/25(木)①10:15~②10:50~
中央子育て交流ひろば ☎(888)5652	おはなしポケット(就学前)	手遊びや絵本の読み聞かせ	4/23(火)10:30~10:45
	おたのしみポケット(就学前)	オリジナルこいのぼり作り	4/24(水)10:30~10:50
東部子育て交流ひろば ☎(853)1082	ぱるぱる工作(就学前)	こいのぼり作り (受け付けは10:30まで)	4/24(水)10:30~10:50
西部子育て交流ひろば☎(826)9007	わくわくシアター一む(就学前)	絵本や手遊び、季節の歌	4/25(木)10:30~10:45
南部子育て交流ひろば☎(838)1216	ほかほか工作(就学前)	こいのぼりを作ろう!	4/24(水)10:30~11:00
河辺子育て交流ひろば☎(882)5146	はっぴいる一む(就学前)	春の歌や手遊び	4/23(火)10:30~10:50
フォンテ文庫(フォンテAKITA6階) ☎(893)6167	親子で楽しむわらべうた (0~3歳)	わらべうたや 絵本の読み聞かせ	4/23(火)11:00~11:30

児・5歳児=それぞれ誕生日から6か月後の末日まで

問▶子ども健康課☎(883)1174

子育てボランティアしてみませんか!

子育てボランティア活動の心構えなどを学ぶ研修会です。子ども未来センター事業(親子向け)の体験実習もしています。

対象▶子育て支援活動に関心のあるかた  
日時▶5月8日(水)10:00~14:00

会場▶アルヴェ1階音楽交流室D

定員▶20人

申込▶子ども未来センター

☎(887)5340

ネウボラの土曜窓口を開設

平日勤務などで、妊娠届の窓口である「秋田市版ネウボラ」(八橋の市保健所2階)への来所が難しい妊婦さんのために、土曜窓口を開設します(要予約)。面接した妊婦さんには、お祝いのプチギフトを進呈します。

妊婦さんの対象▶①妊娠届を提出するかた、②ネウボラ以外で妊娠届を提出したかた、または転入したかた  
開設日時▶4月27日(土)9:00~12:00(面接は20分程度)

申込▶秋田市版ネウボラ(子ども健康課内)☎(883)1175

すくすく電話相談室

「落ち着きがない」「集団行動が苦手」など、お子さんへの関わり方に迷われているかたの相談に、臨床心理士が応じます(1人1時間程)。

対象▶3歳児健診を終えた就学前のお

子さんがある保護者  
日時▶5月13日(月)13:30~16:30  
先着▶3人

申込▶5月10日(金)まで子ども健康課  
☎(883)1174

子育て中のお母さんたちを応援

申し込みは秋田市社会福祉協議会へ。☎(862)7445

①のびのび子育て出前講話 育児サークル・団体に対して、子育てに関する講師を無料で派遣します(材料費などは各自)。派遣は5月13日(月)から3月までの間で、35団体まで(選考)。講話内容など、詳しくはお問い合わせください。申込締切▶5月7日(火)

②大型おもちゃを貸し出します 育児サークル・団体へ、「ボールハウス」「はいはいトンネル」などの大型おもちゃを、無料で1週間貸し出します。

地域で育児★

太字の( )内はお子さんの対象です。問い合わせ先の◎は、各地区の主任児童委員さんの印。

■チャイルド中通(就園前) 4月23日(火)、5月7日(火)・14日(火)、10:00~11:30、中通児童館で。

問▶◎高橋さん☎090-2982-0427

■川尻ちびっこ広場(就園前) 4月23日(火)、5月14日(火)、10:00~11:30、川尻地区コミュニティセンターで。問▶同広場の加賀屋さん  
☎(823)0561

■港北ママクラブ(就園前) 4月26日(金)10:00~11:30、港北児童センターで。問▶◎平澤さん☎(845)4014

■にこにこキッズ(就学前) 5月8日

(水)10:00~11:30、寺内児童センターで。はじめてのクッキング。

問▶◎佐川さん☎(823)1228

■ふわRIN子育てセミナー

子育て中のかたが対象。テーマは「発達に合わせた叱り方~聴いていいわがままって」。4月26日(金)10:30~12:00、中央市民SC和室(市役所3階)で。参加費200円。

申込▶(一社)倫理研究所家庭倫理の会  
秋田の青柳さん☎090-4637-0688

■ビートファイターAce7周年スペシャルステージ 掟破りのダンシングヒーロー!ここに参上!4月28日(日)13:30~(開場は13:00~)、にぎわい交流館3階多目的ホールで。

問▶代表のりっちゃん

☎090-5180-3956

■赤ちゃんマッサージ体験会

3か月~1歳の首のすわったお子さんが対象です。5月16日(木)、6月6日(木)、10:30~12:00、中央市民SC音楽室1(市役所3階)で。

申込▶新日本婦人の会秋田支部

☎(836)3356(平日10:00~16:00)

園開放へおいでよ!

太字の( )内は園の所在地とお子さんの対象。持ち物など、詳しくはお問い合わせください。

■日新保育園(新屋町・0~5歳)

4月25日(木)9:45~11:00。

問▶☎(828)3211

■白百合いずみ保育園(泉・0~5歳)

4月26日(金)10:00~11:00。

問▶☎(823)1626



# 模範となる子ども会を表彰

平成30年度秋田市優良子ども会等表彰式



表彰式に出席されたみなさん

3月27日、市役所で「平成30年度秋田市優良子ども会等表彰式」を開催しました。

活発な活動を行っている子ども会や、子ども会の育成に尽力されている次のかたがたを表彰しました。おめでとうございます。

**奨励賞** なかあげ 中揚町内子ども会(牛島小学区)

**特別活動賞** ひかりがあか 晃ヶ丘子ども会(金足西小学区)  
東花園町子ども会(土崎南小学区)

**育成功労賞** 川邊信夫さん、加藤洋子さん、常盤 誠さん

**問い合わせ** 子ども育成課 ☎(888)5694

## 笑顔がいいね 育児コーナー！



\*料金の記載がないものは無料です。\*申込方法がないものは直接会場へ。  
\*文中「SC」はサービスセンターの略。

各子育て交流  
ひろばの場所

中央=市役所2階、東部・南部・雄和=各市民SC1階  
西部・北部・河辺=各市民SC2階

### 幼児学級 ひまわりキッズ

人形劇やクッキング、3B体操などで親子でふれあおう！大森山動物園での移動学習やリンゴ狩り体験なども。材料費などは実費負担。

**対象**▶1歳6か月～就園前のお子さん  
と保護者 **日時**▶5月21日(火)から2月18日(火)までの原則毎月第3火曜、10:00～11:30 **会場**▶中央市民SC和室(市役所3階)ほか **先着**▶20組  
**申込**▶4月22日(月)9:00から中央市民SC ☎(888)5654

### ようこそ転勤ママ

子育て情報や秋田の食材を使った料理の作り方など、秋田のイロイロをお伝えします♪

**対象**▶秋田市に転勤してきて、就学前までのお子さんがある母親  
**日時**▶5月16日(木)10:30～11:30  
**会場・問**▶子ども広場(フォンテAKITA 6階) ☎(893)6075

### ママのきらりタイム

①②とも、会場と申し込みは北部子育て交流ひろばへ。 ☎(893)5985

①**ベビーマッサージ** ベビーケアインストラクターが指導します。

**対象**▶2～6か月のお子さんと初めて子育てしている母親 **日時**▶5月24日

(金)10:00～11:00 先着▶10組  
**申込開始**▶4月23日(火)9:30～

②**集まれお引っ越しママ** 子育ての悩みや情報交換など。**対象**▶秋田に引っ越してきて、2か月～1歳の誕生日前までのお子さんがある母親 **日時**▶5月31日(金)10:00～11:00 **先着**▶6組 **申込開始**▶4月24日(水)9:30～

### 保育所開放で遊ぼう♪

お子さんの対象は0～5歳。時間は9:45～11:00。詳しくは各保育所(太字)にお問い合わせください。

4月24日(水)▶岩見三内 ☎(883)2555  
4月24日(水)▶川添 ☎(886)2139

### 青空保育

お子さんを園庭で遊ばせながら保護者同士で交流します。お子さんの対象は0～5歳。時間は10:10～10:50。詳しくは各保育所(太字)にお問い合わせください。

5月9日(木)▶岩見三内 ☎(883)2555  
5月9日(木)▶雄和中央 ☎(886)2595

### 離乳食教室

会場は市保健センター(八橋)。離乳食の進め方、試食、個別相談など。「初期」は調理実技、「中期」「後期」は食品の調理法、歯



の手入れ法も。

\*太字の( )内は対象と定員(先着)。

**初期離乳食教室(生後4～5か月。40組)**  
5月13日(月)10:00～12:00

**中期離乳食教室(生後6～7か月。40組)**  
5月24日(金)10:00～12:00

**後期離乳食教室(生後8～11か月。40組)**  
5月27日(月)10:00～12:00

**申込**▶4月25日(木)8:30から子ども健康課 ☎(883)1174・1175

### お子さんの歯、大切に

#### ■2歳児歯科健診

2歳になった日から2歳6か月になる前日までに受けましょう(なるべく2歳2か月になるまで)。協力歯科医療機関一覧は市ホームページをご覧ください。

◆**広報ID番号 1015903**

#### ■フッ化物塗布を受けましょう

歯の質を強くするフッ化物を、協力歯科医療機関で無料で1回塗ってもらえる塗布受診券を交付しています。お持ちでないかたはご連絡ください。

\*平成31年3月までに4歳または5歳の誕生日を迎えたかたは、母子手帳別冊に綴り込みの塗布券をご活用ください。

**対象と受けられる時期**▶2歳児=2歳児歯科健診時、3歳児=3歳児健診受診日から2か月後の末日まで、4歳

# 太陽生命 2019秋田大会 ウィメンズセブンスシリーズ

日時 4月28日(日)10:00～・29日(月)9:10～

会場 あきぎんスタジアム ■■入場無料■■

日本のトップ選手が集う女子7人制ラグビー最高峰の大会が、今年も秋田市で開催されます！12チームによる予選(1日目)と決勝トーナメント(2日目)は、見ごたえ十分。ぜひ会場で迫力あるプレーをご覧ください！



問い合わせ スポーツ振興課☎(888)5611

■参加無料■

## 個人向け 施設見学会

各地域へバスでご案内します。定員各20人(定員超は抽選。お子さんの参加は小学生以上で)。集合場所は、アルヴェまたは市役所、解散場所は、秋田駅西口または市役所から選択できます。問い合わせ▶広報広聴課☎(888)5471

### 1 文化財マップで巡る雄和

文化振興課職員の案内で、文化財マップを手に散策します。

日時▶5月27日(月)9:00～12:50

コース▶市役所→アルヴェ→埋蔵文化財収蔵施設→高尾神社里宮→高尾山(「高尾山荘」までバスで行きます)・新波地区散策→秋田駅西口→市役所



高尾山からの眺望

### 2 河辺の自然を知る

地域のかたの案内で散策します。

日時▶5月28日(火)9:00～12:50

コース▶市役所→アルヴェ→岨谷峡→へそ公園→鶴養集落(車窓から)→殿淵・伏伸の滝・舟作→河辺岩見温泉交流センター→秋田駅西口→市役所



伏伸の滝

申し込み

往復はがき、FAXかEメール(いずれも1通で2人まで)で希望の日程、集合・解散場所、参加者全員の住所・氏名・年齢・電話番号・FAX番号を、5月7日(火)(必着)までお知らせください。〒010-8560 秋田市広報広聴課 FAX(888)5472・Eメール skengaku@city.akita.akita.jp

\*電話では受け付けません。FAX、Eメールの場合、いただいた番号、アドレスに決定通知を返信します。

■鑑賞無料■

イチニサンマル

## 市民の座1230 ミニコンサート

日時 5月8日(水)12:30～12:50

会場 市役所1階市民の座

今年度も、お昼休みのひとときにステキな音楽をお届けする「市民の座1230ミニコンサート」を開催します。5月の演奏は「トリオkomachi♥」。ぜひお越しください！

文化振興課☎(888)5607

## 「ぐるる」で Wi-Fiが 使えます！



秋田市中心市街地循環バス「ぐるる」の車内で、インターネットにつながる無料Wi-Fiが使えるようになりました。ぜひご登録ください！

【仕様】 公衆無線LAN「Akita City Wi-Fi」  
利用時間▶60分間(繰り返し利用可能)  
認証方法▶EメールアドレスかSNSアカウント登録

### 利用方法

- ①お使いの端末のWi-Fi設定画面で「SSID: Akita-City-Wi-Fi」を選択後、ブラウザを立ち上げる
- ②ログイン画面でログイン方法を選択
- ③Eメールアドレスの場合は、ログイン画面でアドレスを入力し、送信後に届くメールに記載されたURLに接続して登録完了。SNSアカウントの場合は、ログイン画面でIDおよびパスワード入力し、登録完了

★中心市街地で同じく上記のWi-Fiを使用できる施設…秋田駅西口周辺、千秋公園、にぎわい交流館、民俗芸能伝承館、西武秋田店

問い合わせ 交通政策課☎(888)5766

## “さとぴあ”で体験しよう!

会場は、上新城の農山村地域活性化センター「さとぴあ」(⑤のみ農家民宿「重松の家」)。申し込みは、いずれも4月22日(月)10:00から農山村地域活性化センターへ。☎(893)3412

イベントの詳細は、ホームページをご覧ください。https://satopia.akita.jp

- ①豆腐作り体験 5月11日(土)10:00~13:00/参加費500円/定員20人(小学生以上)
- ②木工教室 郵便ポスト作り/5月12日(日)13:00~15:30/参加費800円/定員16人(小学生以上)
- ③草木染教室 リンゴの枝でバンダナを染めます/5月16日(木)13:00~15:30/参加費800円/定員16人
- ④料理・春の山の幸のイタリアン ペペロ  
ンチーノなどを調理します/5月16日(木)10:00~13:00/参加費1,000円/定員20人
- ⑤田植え体験 5月19日(日)10:00~13:00/参加費600円/定員16人(小学生以上)
- ⑥陶芸教室 希望者は、材料となる粘土掘り体験もできます/5月19日(日)10:00~13:00/参加費1,300円/定員16人(小学生以上)
- ⑦講演「廃校と遺跡と農業と〜遺跡発掘が広げる新しいコミュニティ」 第1回のテーマは「秋田の縄文遺跡をメジャーにしたい!」/5月19日(日)14:00~16:00/参加無料/定員25人
- ⑧花アレンジ「ハーバリウム」 5月25日(土)10:00~12:30/参加費1,300円/定員20人(小学生以上)
- ⑨陶芸教室 希望者は、薪割り体験もできます/5月26日(日)10:00~13:00/参加費1,300円/定員16人(小学生以上)

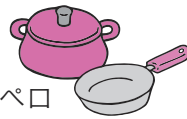

昨年の秋田市でのバレエ公演



8月にウラジオストク市で行う  
青少年バレエ交流の参加者募集

派遣期間

8月20日(火)▶25日(日)

秋田市の姉妹都市ロシア・ウラジオストク市で行う、クラシックバレエ交流の参加者を募集します。定員は8人で、書類審査、面接・実技審査の上、参加者を決定します。

なお、昨年のバレエ交流参加者8人も同行予定です。

**対象▶**秋田市に住民票があり、クラシックバレエを学んでいる12~18歳(平成31年4月1日現在)のかた。他にも要件がありますので、詳しくは市ホームページをご覧ください。◆広報ID番号 1019537

**交流内容▶**バレエ学校訪問、合同練習、イベント出演、ホームステイなど。参加費用については、お問い合わせください

**申し込み▶**応募書類を市ホームページからダウンロードして、5月7日(火)17:00までにお申し込みください

問い合わせ

企画調整課国際・都市間交流担当  
☎(888)5464

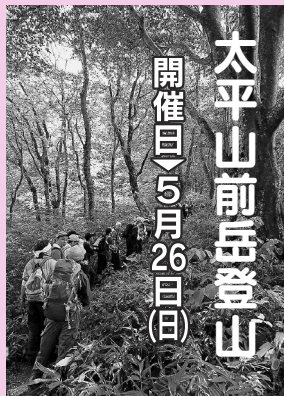

対象▶高校生以上グループ可  
参加費▶1人100円(定員(抽選)▶20人)

日程

9:20 太平山自然学習センターに集合→金山の滝→女人堂  
→前岳山頂→女人堂(昼食。各自ご準備ください)  
→オーパス頂上→15:45 太平山自然学習センターで解散

■秋田駅東口から無料送迎バスが出ます。出発は8:20です

申し込み

はがきに、催し名、住所、氏名(ふりがな)、年齢、電話・FAX番号を記入し、4月22日(月)から5月7日(火)(必着)まで、〒010-0824 仁別字マンタラメ227-1 太平山自然学習センター☎(827)2171

\*グループの場合、代表者以外の氏名(ふりがな)、年齢もご記入ください。申し込みは1人1枚、1グループ1枚です。

## ビューティーヘルスセミナー

- 対象** 40～59歳の女性で  
全講座参加できるかた
- 日時** 5月21日(火)・6月4日(火)・  
18日(火)、10:00～12:00  
(6月4日のみ12:30まで)
- 会場** 中央市民SC洋室2・3(市役所3階)
- 内容** ▶骨粗しょう症予防やお口の健康についての講話  
▶カルシウムたっぷりメニューの調理実習  
▶美しさをキープする体幹トレーニング など
- 申込** 4月22日(月)8:30から保健予防課☎(883)1178

受講無料 定員24人



なりたい自分に  
アプローチ!

付地図作成作業を行います。その際、土地所有者のかたへの境界確認立ち会いや、測量のため土地に入らせていただく場合がありますので、ご協力をお願いします。

問▶秋田地方法務局地図作成現地事務所☎(880)6551

■水田からの濁水流出防止にご協力ください 代かきから田植え期に排出される濁水が、八郎湖や河川下流の水質悪化の一因になっています。水田からの排水削減に努めましょう。

▶水田を点検し、畦畔<sup>けいはん</sup>の補修などにより漏水を防ぎましょう

▶代かきは、土面が7、8割見える程度で行いましょう

▶代かき後も、田植え時の落水を極力少なくしましょう

問▶県環境管理課八郎湖環境対策室☎(860)1631

■5月13日(月)から土崎郵便局と仁井田郵便局の集配業務を秋田中央郵便局で担当します 該当地区の郵便物のお届け、収集、保管は秋田中央郵便局で行います。また、土崎郵便局の「ゆうゆう窓口(時間外郵便窓口)」の取り扱いがなくなりますのでご了承ください。問▶秋田中央郵便局

☎(823)2105

■秋田県育英会の奨学生を募集 今年4月に大学や短期大学、専修

学校に入学したかたを対象とし、大学月額奨学金、多子世帯向け奨学金、専修学校月額奨学金の奨学生を募集します。詳しくはお問い合わせください。貸与月額▶50,000円 申込期間▶5月7日(火)から24日(金)まで(必着) 問▶秋田県育英会☎(860)3552

## 健康

### バレトンレッスン

バレエやフィットネスなどの要素を組み合わせた運動です。

対象▶18歳以上のかた

日時(すべて火曜)▶5月7日・14日・21日・28日、6月4日・11日・18日、11:00～12:00

会場▶一つ森コミュニティ体育館 先着▶20人 申込▶4月23日(火)9:00から一つ森コミュニティ体育館☎(831)8300

### バランスボールで姿勢を良くする教室

ピラティスの体幹トレーニングで心もリフレッシュ! 対象▶19歳以上の女性 日時(すべて火曜)▶5月7日・14日・21日・28日、13:30～14:45 会場▶サンライフ秋田 参加費▶3,850円 定員▶15人 申込▶4月20日(土)10:00からサンライフ秋田☎(863)1391

## いきいきサロン



対象は65歳以上のかた。時間は10:00～12:00。直接会場へお越しください。

### ◆ポーセラーツ教室～ガラスプレート～

4月23日(火)、雄和ふれあいプラザで。材料費1,000円。はさみ、先の丸いピンセット、タオル、角バット(小)をお持ちください。問▶☎(886)5071

### ◆秋田民謡手踊り教室

4月25日(木)、飯島老人いこいの家で。参加無料。扇子をお持ちください。問▶☎(845)3692

## 栄養士による食生活相談

日時▶5月14日(火)9:30～16:30 (1人50分程度。内容により対応できない場合があります)

会場▶市保健所(八橋) 先着▶5人 申込▶4月22日(月)8:30から保健予防課☎(883)1178

## みんなの掲示板④

■秋田県民と集う「看護の日」フェア 「脱・メタボリックシンドロームでいきいき生活」と題した講演や、健康相談、ちびっ子ナース写真撮影、家庭看護実演など。

日時▶5月11日(土)10:00～14:45 会場▶アルヴェ1階きらめき広場

問▶秋田県看護協会☎(831)8020

■介護予防ヨガ～動くからだづくり～ 日時(すべて金曜)▶5月17日・31日、6月7日・21日、7月12日・26日、10:30～11:30 会場▶アルヴェ4階和室

申込▶NPO法人日本ヨガ連盟の高松さん☎080-2581-4782

■硬式テニスクラブ(シニア) 対象▶男性60歳以上、女性50歳以上 日時▶10月28日(月)までの毎週月曜、9:00～15:00 会場▶太平山リゾート公園テニスコート 参加費▶2,000円とコート代1日200円 申込▶秋田県シニアテニス協会の時田さん☎080-1666-1430

■文中「SC」はサービスセンターの略。

## 案内

### こどもの読書週間資料展示

乳幼児の成長に合わせたおすすめの本の展示・貸出のほか、小学生の選書体験で選ばれた本を紹介します。**日程**▶5月12日(日)まで開催中(4月22日(月)と5月7日(火)は休館) **会場**▶ほくとライブラリー 明德館 1階児童コーナー  
**問**▶ほくとライブラリー 明德館  
☎(832)9220

### 「三浦館」5月の公開

国指定重要文化財「三浦館」の見学会。建物の説明後、館内でお茶・お菓子をご提供します。**日時**▶5月24日(金)・25日(土)・26日(日)の10:00~11:30と14:00~15:30  
**文化財保護協力費**▶700円(中学生以下無料) **定員**▶各40人  
**申込**▶はがきに住所、氏名、電話番号、参加人数、希望日時(第3希望まで)を書いて5月19日(日)まで、〒010-0121 金足黒川字黒川178 三浦館保存会事務局  
☎(873)6709



### 自転車保険に加入しましょう

自転車による事故で、加害者側が高額な損害賠償を求められるケースがあります。事故に備え、自転車保険に加入しましょう。**保険の例**▶①保険会社などで取り扱う自転車向け保険、②傷害保険、火災保険、自動車保険などの個人賠償責任特約、③自転車安全整備店で加入できる「TSマーク付帯保険」\*コンビニやインターネットなどで加入できる保険もあります。  
**問**▶交通政策課☎(888)5766

### みんなの掲示板③

#### ■アルヴェフリマ出店者を募集

6月2日(日)にアルヴェで開催するフリーマーケットの出店者を募集します。参加費800円。募集区画35区画(定数超の場合は抽選)。**申込**▶往復はがきに、住所、氏名、電話番号、出店物を書いて5月1日(水)まで、〒010-0825 柳田境田31-15 アルヴェボランティアサークルの三浦恵子さん  
☎090-5188-3902

■短歌大会作品募集 秋田市歌人協会が、6月12日(水)13:45~15:30、協働大町ビルで開催する短歌大会の作品を募集します。

**申込**▶200字詰め原稿用紙に作品(1人1首。未発表に限る)、住

所、氏名、電話番号、6月12日の大会の出欠を書いて、出詠料1,000円(小為替か現金書留)と一緒に5月7日(火)(消印有効)まで、〒010-0921 大町四丁目3-44-204 田中 安さん☎(864)7679

■ふれあい法律相談 上野裕幸弁護士が応じます。申し込みは、1つの相談につき年度内1回まで。**日時**▶5月20日(月)10:00~12:00  
**会場**▶市老人福祉センター(八橋)  
**先着**▶6人(初めてのかたを優先)  
**申込**▶4月22日(月)10:00から市社協ふれあい福祉相談センター  
☎(863)6006

#### ■多重債務相談窓口

借金を抱えてお悩みのかたの相談に応じます。電話相談も行います。**時間**▶平日の8:30~12:00、13:00~16:30 **会場・問**▶秋田財務事務所理財課(山王の秋田第二合同庁舎3階)☎(862)4196

#### ■わかさ相談電話

少年の悩みや心配事について。アルヴェ5階の少年指導センターでは来所相談にも応じます。**時間**▶平日、9:00~12:00(月曜は10:00~)、13:00~16:00  
**相談電話**▶(884)3868

■地図作成のための土地調査・測量を実施します 秋田地方法務局では、今年度、寺内後城、寺内堂ノ沢一丁目・二丁目、登記所備



市民相談  
センターの  
無料相談

	相談の種類	相談日時	相談場所	申し込み
要予約 定員各6人	行政書士	5 / 7(火) 13:00~16:00	市民相談センター	4 / 23(火)8:30から、市役所1階の市民相談センターの窓口か電話でご予約ください。☎(888)5646 *「要予約」の相談利用は、同年度内に1人各1回までです。
	法律	5 / 8(水)・16(木)・23(木) 9:00~12:00	市民相談センター	
		5 / 9(木) 9:00~12:00	西部市民SC	
	年金・社保	5 / 10(金) 13:00~16:00	市民相談センター	
	司法書士	5 / 14(火)・28(火) 13:00~16:00		
	公証人・遺言 税務相談	5 / 21(火) 9:00~12:00 5 / 21(火) 13:00~16:00		
予約不要 定員各6人	行政	5 / 8(水) 13:00~16:00	市民相談センター	当日直接、市役所1階の市民相談センターへどうぞ。先着順(15:30で受付終了)
	人権・困りごと	5 / 9(木) 13:00~16:00		

## いのちの電話相談員養成講座

心の悩みを聴き、支える相談員を養成します。日時▶5月15日(水)から7月17日(水)までの毎週水曜、18:30~20:30 会場▶県社会福祉会館 受講料▶10,000円  
申込▶NPO法人秋田いのちの電話 ☎(823)0021(12:00~18:00)

## 上級救命講習会

心肺蘇生法、AEDの使い方、各種応急手当について学びます。  
対象▶中学生以上  
日時▶5月11日(土)9:00~18:00  
会場▶中央市民SC和室(市役所3階) 先着▶20人 申込▶4月20日(土)から秋田消防署 ☎(823)4100

## みんなの掲示板①

### ■弓道教室

対象▶中学生以上(初心者歓迎)  
日時▶5月21日(火)から7月12日(金)までの火・金曜に15回(7月5日を除く)、18:00~20:00  
会場▶一つ森公園弓道場  
受講料▶4,000円 定員▶20人  
申込▶5月11日(土)まで秋田市弓道連盟の小松原さん ☎(889)6789  
Eメール akitashi\_kyudo@yahoo.co.jp

### ■エンジョイボクシングクラブ

対象▶小学生以上 日時▶3月までの毎週水曜、18:00~20:00  
会場▶CNAアリーナ★あきた  
参加費▶月1,000円(高校生以下無料) 申込▶秋田市ボクシング協会の古木さん ☎(839)6341

## 催し

## 秋田県障害者スポーツ大会

8月と9月に開催する「第17回秋田県障害者スポーツ大会」の参加者を募集します。詳しくはお問い合わせください。

### 日程と種目(会場)

#### ◆8月24日(土)

一般卓球(CNAアリーナ★あきた)、サウンドテーブルテニス(県

## 千秋公園さくらファンドにご協力を!

千秋公園内にある約700本の桜は最盛期を過ぎ、花付きの衰えが目立つようになってきました。毎年美しい桜を見ることができるよう、植え替えや樹勢回復作業などに役立てる、千秋公園さくらファンドに寄付をお願いします。

寄付方法▶公園課にご連絡いただければ申込書をお送りします。市ホームページからもお申し込みできます。

\*千秋公園桜まつり会場のほか、市の公共施設にも募金箱を設置していますのでご協力ください。

問い合わせ 公園課 ☎(888)5753

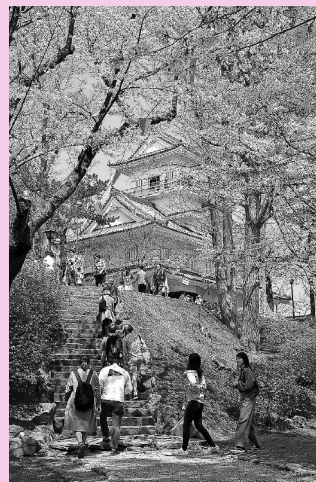

千秋公園桜まつりは、4月28日(日)まで開催中!

■広報ID番号 1002695



心身障害者総合福祉センター)、バレーボール[精神障がい](CNAアリーナ★あきた)

#### ◆9月7日(土)

水泳(県立総合プール)、アーチェリー(県勤労身体障害者スポーツセンター)

#### ◆9月14日(土)

陸上競技(ソユースタジアム(八橋陸上競技場))、フライングディスク(あきぎんスタジアム)、ボウリング(ロッキンボウル)

申込▶市障がい福祉課(市役所1階)で配布する申込用紙で、5月10日(金)までに同課へ

問▶秋田県障害者スポーツ協会 ☎(864)2750・FAX(874)9467

## 演奏会へようこそ♪

### ■コール・フローコンサート~弦楽四重奏と共にミサをうたう~

日時▶4月21日(日)14:00~  
会場▶アトリオン音楽ホール  
入場料▶1,000円(高校生以下無料)  
定員▶700人

問▶代表の三浦さん ☎(835)6380

■秋田シティプラスバンド定期演奏会  
ゲストはバリトン歌手の奈良陽平さん。日時▶4月28日(日)13:30

~ 会場▶文化会館 入場料▶450円(高校生以下無料) 問▶事務局の建部さん ☎050-3301-9300

### ■新屋高校吹奏楽部コンサート

日時▶5月3日(金)17:00~  
会場▶文化会館 入場料▶500円  
問▶新屋高校 ☎(828)5859

## みんなの掲示板②

■講演会「WHOの医師としての活動と秋田」 講師は、秋田赤十字病院の遠田耕平検査部副部長。

日時▶4月25日(木)13:30~15:00  
会場▶ほくとライブラリー明徳館2階研修ホール 申込▶4月23日(火)まで明徳館こんわ会事務局の後藤さん ☎(824)2565

■第90回秋田県中央メーデー  
超神ネイガーショーや家族参加型のアトラクションなど。

日時▶4月27日(土)10:00~12:00  
会場▶エリアなかいち  
問▶連合秋田 ☎(833)0505

■植木まつり 草花や木などの販売。日時▶5月9日(木)から20日(月)まで、9:00~18:00 会場▶大町イベント広場(秋田ニューシティ跡地) 問▶読売エージェンシー東日本秋田支社 ☎(862)4594

▼「情報チャンネルa」は、市関連の情報を優先していますので、依頼があったものすべてを掲載できない場合があります。ご了承ください。

# 情報チャンネルa

▶料金の記載がないものは無料です ▶申込方法がないものは直接会場へ

■文中「SC」はサービスセンターの略。

## 講座

### ガラスボトルクラフト教室

リサイクル瓶を電気炉で変化させて、花瓶や小物入れを作ります。  
日時▶5月13日(月)9:30~11:30  
会場▶雄和市民SC 先着▶8人  
申込▶4月23日(火)9:00から雄和市民SC☎(886)5540

### 農業体験教室



田植え、野菜の植え付け、稲刈り、野菜の収穫、収穫祭など。  
対象▶小学3~6年生の親子  
日時(すべて日曜)▶5月26日、7月28日、9月29日、10月27日、9:30~11:30 会場▶雄和市民SC、雄和石田地区の農地 参加費▶1家族5,000円 先着▶10組  
申込▶4月22日(月)9:00から雄和市民SC☎(886)5540

### 秋田テルサの料理教室

時間は10:00~13:00(④は夜の部18:30~21:00も)。会場は秋田テルサ。申し込みは4月22日(月)10:00から。☎(826)1800 (開催日、参加費、定員の順で記載)  
①男子厨房に入る・ハッシュドビーフ 5月11日(土)、1,000円、16人  
②低糖質パンから作るエビとアボカドのサンドイッチ 5月16日(木)、1,800円、12人  
③フライパンで簡単パエリア&サラダ・デザート 5月20日(月)、1,800円、16人  
④はじめてのマカロン(チョコ・レモン) 5月22日(水)、2,400円、8人  
⑤男子厨房に入る・肉みそから作る担担麺 5月29日(水)、1,000円、16人

### 初心者フォークダンス講習会

見学だけでもどうぞ。  
日時(すべて水曜)▶5月8日・15日・22日・29日、6月5日、19:00~20:00 会場▶北部市民SC1階地域文化ホール  
問▶北部市民SC☎(893)5969

### 女性セミナーゆうわ

女性が創る「ゆうわ」をテーマに、講話や体験学習などを行います。対象▶雄和地域の女性 日時▶5月から3月までに10回、10:00~11:30 会場▶雄和市民SCほか  
年会費▶1,000円 先着▶10人  
申込▶4月22日(月)9:00から雄和市民SC☎(886)5540

### 学び直し講座(大人の国語)「万葉集を読む」

「万葉集を読む」をテーマとして、その生き方や考え方に触れ、自らを考えます。  
日時▶5月28日(火)、6月19日(水)、7月17日(水)、13:30~15:00  
会場▶中央市民SC洋室4(市役所3階) 先着▶40人  
申込▶4月22日(月)9:00から生活総務課☎(888)5650

### 中央家庭教育学級

子育てに関する学習会や夏休み親子陶芸教室、移動学習などで交流します。材料費などは実費負担。  
対象▶中央地域の小学生の保護者  
日時▶6月7日(金)から11月15日(金)までに6回、10:00~11:30  
会場▶中央市民SC洋室4(市役所3階)ほか 定員(抽選)▶20人  
申込▶はがきに、講座名、住所、氏名、電話番号を書いて、5月9日(木)(必着)まで、〒010-8560 山王一丁目1-1 中央市民SC☎(888)5654

### 母と子の安心・安全の場所を求めて

心理教育プログラム「びーらぶプログラム」の学びを通じて、暴力被害からの心の回復をめざします。  
対象▶シングルマザーと就学前後のお子さん 日時(すべて日曜)▶5月12日・19日、6月2日・16日、7月14日・28日、10:00~12:00(5月12日のみ10:30~11:30) 会場▶中央市民SC洋室2・3(市役所3階)ほか 先着▶6組(託児あり。要申込) 申込▶4月22日(月)9:00から生活総務課☎(888)5650

### コミュニケーションカフェ

自分も相手も大切にし、上手に自分の気持ちを伝える手法を学びます。4月のテーマは「自分も相手も大切に作る関係づくり」、5月のテーマは「自分の思いの伝え方」。  
日時▶4月27日(土)、5月25日(土)、13:30~15:00 会場▶中央市民SC洋室2・3(市役所3階)  
お茶代▶各100円 先着▶各20人  
申込▶生活総務課☎(888)5650

### 傾聴ボランティア養成講座

相手の気持ちに寄り添い、話を否定することなく受け止めて聴く「傾聴」を学びませんか。  
対象▶45歳以上で傾聴ボランティアとしての活動を考えているかた(要介護認定・要支援認定を受けているかた、本講座を受講済みのかたを除く)  
日時▶5月21日(火)、6月6日(木)・17日(月)、7月8日(月)・17日(水)、14:00~16:00。このほか希望者には施設実習を行います  
会場▶中央市民SC洋室4(市役所3階)ほか 定員(抽選)▶30人  
申込▶5月7日(火)17:00まで長寿福祉課☎(888)5666

表紙の  
はなし

新年度、市役所にもフレッシュな108人のニューフェイスが入所してきました。そして、新・地域おこし協力隊員の重久さんは遠く鹿児島出身。思いはそれぞれ、前を見据える真っ直ぐな視線は頼もしいばかり。新戦力の新鮮な発想と行動力に期待したいですね!





## PR映像「羽州街道を往く～歩いて発見！ 秋田市・歴史文化遺産～」

放映場所

旧金子家住宅(入館有料)／秋田城跡歴史資料館(入館有料)／  
土崎みなと歴史伝承館(入館無料)／  
秋田市公式You Tubeチャンネル

## ウォーキングガイド

「あきた羽州街道～時を超えた散歩道～」

配布場所

文化振興課(市役所3階)／  
PR映像放映場所の文化施設 など



**福** 島<sup>こおり</sup>県の桑折から、宮城、山形、秋田、青森の油川  
に至る旧羽州街道は、江戸時代、多くの人・もの  
が行き交う大動脈でした。市内では、河辺和田、戸  
島、御所野、仁井田、牛島、檜山を通り、久保田城下を  
抜けて八橋、寺内、土崎、金足追分へと進みます。



羽州街道から、ちょっと寄り道♪ 通町橋の信号側付近に、魔除けとして  
置かれた「散當石(石敢当)」の説明板を設置しました。チェックしてみてね♪

# 「羽州街道」散策のススメ

秋田市内を縦断する旧羽州街道の沿線に点在する文化財や文化施設などを歴史ストーリーで結び、その魅力を紹介する、PR映像とウォーキングガイドを作成しました。江戸時代の「秋田街道絵巻」などと見比べて歩くことで、「秋田市ならではの」街道散策が楽しめます！

問い合わせ▶文化振興課 ☎(888)5607