

はっか
農事組合法人 白華の郷(豊岩)で、今年度から新たに栽培を始めた「いちご」の初出荷に合わせて、みなさんが穂積市長を訪れました。白華の郷では、パイプハウス3棟で4品種のいちごの摘み取りが盛んに行われています！



あきた おみえ

- 2 市長コラム
- 3 新型コロナウイルス関連
- 4 市・県民税の申告日程
- 6 秋田市スポーツ賞
- 8 市からのお知らせ
- 12 育児/情報チャンネルa

みんなで
ごみ減量

環境都市推進課
☎(888)5706

通販
サイト
秋田の特産品お取り寄せキャンペーン
あきたづくし



2千円以上ご購入で **送料無料!**
定価の2割引き以上!



インターネットで検索を! <https://akita-zukushi.jp/>

(白華の郷のいちごは取り扱っていません)

令和2年12月の1人1日当たりの家庭系ごみ
排出量(資源化物・水銀含有ごみを除く) =

543
グラム

▶令和2年4月~12月の排出量累計から算出

令和7年度
(2025)
までの
減量目標
480グラム



昭和を感じます！ かつての広小路歩行者天国(昭和45年)

市長コラム

日っネの心

秋田市長 ● 穂積 志(もとむ)

ホコ天、バザール、息づく新たなまち

厳しい寒波とともに明けた令和3年でしたが、元日の秋田魁新報の一面に、新春にふさわしい期待や懐かしい光景がよみがえったかたも多いのではないのでしょうか。

見出しは「広小路ホコ天に」9月、全県の物産販売」。秋田商工会議所が中心となり企画され、秋田駅前から中心市街地を貫く広小路を歩行者天国にして工芸品や衣料、雑貨、旬の食材を扱うテントをずらりと並べるといふものです。今年は9月開催ですが、いずれは年4回をめざすとのこと。食と芸能大祭典や与次郎駅伝、千秋花火などのイベントと合わせ、にぎわいを定期的・日常的にしてくれるものと期待しています。

このところ、秋田駅周辺は秋田版CCRC拠点施設「クロッセ秋田」や西口駅前の芝生広場の整備、ABS秋田放送の移転、アルヴェエの映画館リニューアルなどで、新たなまちの姿が明確に現れてき

ています。豊かな自然と地域資源という点で、秋田は鮮やかな四季の彩りの中から生まれる食材や花き、伝統的に継承されている技に裏打ちされた工芸品などの宝庫です。新たなまちの姿とあいまって、広小路歩行者天国の復活やバザールのテントの波は、出店する側にしても、まち歩きや買い物を楽しむ市民や観光客にとっても魅力的で、開催が今から楽しみです。

私が中学・高校生だった頃の広小路は、洋服やレコード店、デパートの食堂や喫茶店など、ワクワク感にあふれていました。休日の楽しみの一つは、新屋駅から国鉄の列車に乗り秋田駅まで行き、お小遣いをポケットに広小路のホコ天を歩くことでした。今でもあちこち眺めながら人の波をかき分けて歩いたことなどが、懐かしくよみがえります。

最近よく話題になっている「乗り鉄」「撮り鉄」といった鉄道ファ

ンの情熱の域にはとうてい及びませんが、それでも元日の新聞記事から往時の広小路や秋田駅、新屋駅のことなどが思い出されました。鉄道や駅には誰にとつても、そのときどきの心に刻まれる何かがあるのかもしれない。

さて2月は光の春とも言われ、冷たい風の中にも太陽の光が日に日に強く感じられる季節。そして3月には、秋田駅から北に一つ目の駅としていよいよ泉外旭川駅が誕生します。新駅を起点に新しいまちが形づくられ、さまざまな物語が紡がれていくことでしょう。

ちなみに新駅から3つ目の追分駅、到着メロディは童謡の「どじよつこふなつこ」です。冬を夜に例え、池の水も解ける春を待ちわびる、そのうたの誕生が地域や鉄道に関わるといわれています。新型コロナウイルスや豪雪で厳しい冬ですが、春はすぐそこ。健康に留意し乗り越えていきましょう。

◆市長の動向などは、市ホームページでお伝えしています。https://www.city.akita.lg.jp

CCRC=[Continuing Care Retirement Community]の略

ひとり親世帯のかたへ支給される 臨時特別給付金の申請は2月26日(金)まで

新型コロナウイルスの影響により、子育ての負担増加や収入が減少しているひとり親世帯へ、臨時特別給付金を支給しています。児童扶養手当を受給しているかた以外でも対象となる場合があります。

令和2年12月11日以降、基本給付の申請を行う場合、再支給分も併せて申請できるようになりました。申請方法など詳しくは、市ホームページをご覧ください。◆広報ID番号 1025702

対象

- ①公的年金などを受給していることにより、令和2年6月分の児童扶養手当の支給を受けていないかた
- ②新型コロナウイルスの影響により、家計が急変するなど、収入が児童扶養手当を受給しているかたと同じ水準になっているかた

給付額

…対象により異なります
基本給付▶ 1世帯5万円、第2子以降1人につき3万円(再支給も同額の支給)



問い合わせ 子ども総務課☎(888)5697

秋田市飲食店応援クーポン の利用は2月28日(日)まで

期限後は利用できませんので、クーポンをお持ちのかたは期間内にご利用ください。

クーポンの取扱飲食店など、詳しくは、右記コードを読み取り、専用ウェブサイトをご覧ください。



問い合わせ 飲食店応援クーポンコールセンター☎(803)6858

河辺雄和商工会 Let's Go! 地元でお買い物キャンペーン!

河辺雄和商工会では、河辺・雄和地域のキャンペーン加盟店で買い物をしたかたへ、お買い上げ1千円ごとに100円の商品券を差し上げるキャンペーンを、2月28日(日)まで実施中です。

加盟店など、詳しくはお問い合わせいただくか、右記コードを読み取り、専用ウェブサイトをご覧ください。



問い合わせ 河辺雄和商工会☎(882)3523

新型コロナウイルス 関連のお知らせ

**発熱などの症状があり
受診を希望する場合は
まずはかかりつけ医に
必ず電話で
ご相談ください**

かかりつけ医がないなど、医療機関に迷う場合は、下記の「あきた新型コロナ受診相談センター」へご相談ください。

紹介された医療機関を受診する際は、必ず事前に受診先へ電話してください。

☎(866)7050 <24時間対応>

☎0570-011-567 <8:00~17:00>

☎(895)9176 <8:00~17:00>

感染されたかたやそのご家族、医療機関やその他の関係者に対して、不確かな情報に基づく嫌がらせや、SNSなどでの誹謗・中傷が見受けられます。こうした行為は人権侵害にあたります。

また、不安をあおるデマなど、誤った情報が拡散されるケースも見られます。

市民のみなさまには、正しい情報に基づく冷静な行動・対応をお願いします。

●いずれも1月22日現在の情報です。最新情報は、市ホームページなどでご確認ください。◆広報ID番号 1024884

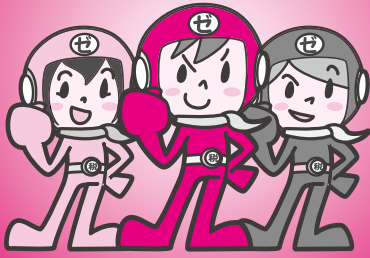

市政運営を支える大きな力！ 期間内の申告にご協力を！

申告期間 **2月16日(火)** ▶ **3月15日(月)**

新型コロナウイルス感染拡大防止のため
できる限り郵送での申告をお願いします

令和3年度分(令和2年1月～12月の所得にかかるもの) 市民税・県民税の申告

令和3年度分の市・県民税の申告を5
月の日程で受け付けます。昨年の受付期
間中に申告したかたで、今年も申告が必
要と思われるかたへ、2月5日(金)に「令
和3年度分市民税・県民税申告書」をお送
りします。

今回から様式が大きく変わります。同
封の「申告の手引き」をよくご覧の上、正
しく記入して申告してください。

●問い合わせ

市民税課個人市民税担当

☎(088)5476

市ホームページもご覧ください。

広報ID番号 1002758

申告会場は大変混み合い、長時間お待ち
せする場合があります。相談の必要がない
かたは、申告書に必要事項を記入・押印し、
必要書類を添付の上、返信用封筒(市から送
付した申告書に同封)で3月15日(月)までに郵
送してください。

*書類が足りないや控除を受けることができない
場合がありますのでご注意ください。

申告の対象となるかた

令和3年1月1日現在、秋田市に住ん
でいて、次のいずれかに当てはまるか
た。なお、税務署へ確定申告をされるか
たは、市・県民税の申告は不要です。

- ① **令和2年中に次の所得があったかた**
自営業や農業などの事業による所得、
地代や家賃などの不動産による所得、
非上場株式の配当所得、生命・損害保
険の満期・解約などによる一時所得、
個人年金・原稿料・講演料などの雑所
得、土地・建物などの譲渡所得など
- ② **公的年金を受給しているかたで、確定
申告はしないが、市・県民税の所得控
除を受けようとするかた**
- ③ **サラリーマン(パート・アルバイトを含
む)で、次のいずれかに当てはまるかた**
・令和2年中に退職した後、再就職して
いない
・年末調整に間に合わなかった(付け忘
れた)所得控除を受ける
・給与以外に20万円以下の所得があった
- ④ **令和2年中に所得はないが、税の証明
書の交付や、市が実施する行政サービ
スを受けるために申告が必要なかた**

申告にご用意いただくもの

■ 詳しい要件などは、お送りする申告の
手引き、または、市ホームページをご
覧ください。

① はんこ(認め印可)と申告書

② 給与・年金の源泉徴収票または支払者
の証明書

* 配偶者控除または配偶者特別控除を受けよう
とするかたは、配偶者の収入がわかる源泉徴
収票などをご用意ください。

③ 本人確認できるもの(次のいずれか)

- ・ 個人番号カード(マイナンバーカード)
- ・ 個人番号通知カード(記載事項に変更
があった場合などは、個人番号を確認
する書類にはなりません)と身元確認
書類(※)
- ・ マイナンバーが記載された住民票の写
しと身元確認書類(※)

※ 運転免許証、運転経歴証明書、旅券、身体

障害者手帳、年金手帳、児童扶養手当証など

④ 扶養親族がいるかた ▼ そのかたのマイ
ナンバーがわかるものの控え

⑤ 事業者(農業を含む)や不動産所得者な
ど ▼ 帳簿類、領収書、収支内訳書

収支内訳書は

—— 事前に完成させてください

⑥ 国民健康保険税、後期高齢者医療保険
料、介護保険料、国民年金保険料、そ
の他社会保険料の支払額がわかるもの
(支払証明書、領収書など)

**確定
申告**

会場は、市民市場
近くの「フォーラムアキタ」
です。日程など詳しくは、
広報あきた 1月15日号9
ページをご覧ください。

**確定申告書の記入
漏れにご注意を!**



◆市・県民税の控除を
受けるかたは

確定申告書の所定の欄(寄
附金税額控除、配当割額控
除、株式等譲渡所得割額控
除)への記入をお忘れなく。

◆給与所得者のみなさんは

給与以外の所得にかかる市・
県民税の納付方法を選択で
きます。確定申告書の所定
の欄で、「特別徴収」(給与か
らの差引き)または「自分で
納付」を選んで記入してくだ
さい。記入がない場合は、
原則「特別徴収」です。
…前回の申告用紙からレイ
アウトが変わっています
のでご注意ください。

◆上場株式などの配当所得や
譲渡所得などがあるかたは

所得税と市・県民税で異なる
課税方式を選択できます。
その場合は、令和3年度の
納税通知書が届くまでに、
確定申告書とは別に市・県民
税申告書と付表を提出して
ください。付表の送付を希
望するかたは、市民税課へ
ご連絡ください。

◆ふるさと納税をされたかたは

市・県民税の申告や確定申告
をするかたや、6以上の自治
体へ寄附をされたかたは、
ふるさと納税のワンストップ
特例は適用されませんの
で、寄附金(税額)控除も忘
れずに申告してください。



お送りする申告書の右上に申告受
付日時を記載しています。ご都合
の悪いかたは、下記日程のいづれ
かの会場へお越しください。

*会場へお越しの際は、感染症予
防のため、マスクの着用をお願
いいたします。

すべての会場で申告時間を短縮します。ご了承ください

| 申告日程 | |
|------------------|--|
| 中央 地域 | 2月16日(火)から3月15日(月)までの平日 9:00~12:00と13:00~14:30 会場▶市役所 1階市民ホール |
| 東部 地域 | 3月9日(火)・10日(水)、9:30~13:00 会場▶東部市民サービスセンター |
| 西部 地域 | 3月5日(金)・8日(月)、9:30~13:00 会場▶西部市民サービスセンター |
| 南部 地域 | 3月2日(火)・3日(水)・4日(木)、9:30~13:00 会場▶南部市民サービスセンター |
| 北部 地域 | ①2月16日(火)・17日(水)・18日(木)、9:30~13:00 会場▶北部市民サービスセンター ②2月25日(木)9:30~12:00 会場▶下新城交流センター |
| 河辺 地域 | ①2月19日(金)9:30~12:00 会場▶河辺岩見三内地区コミュニティセンター ②2月22日(月)・24日(水)、9:30~13:00 会場▶河辺市民サービスセンター |
| 雄和 地域 | 2月26日(金)、3月1日(月)、9:30~13:00 会場▶雄和市民サービスセンター |

*駐車台数に限りがありますので、乗り合わせや公共交通機関の利用などにご協力ください。

- ⑦ 生命保険料・地震保険料の控除を受け
るかた▶生命保険料・地震保険料(旧長
期損害保険料)の控除証明書
- ⑧ 医療費控除を受けるかた▶医療費の明
細書と保険金などで補填された金額の
わかるもの(今回の申告からは、医療
費の明細書を作成する必要がありま
す。ただし、医療費通知などで明細書
の記載を省略することは可能です)
セルフメディケーション税制(医療費
控除の特例)を受けるかた▶同税制の
明細書と適用を受ける年分において、
一定の取り組みを行ったことを明らか
にする書類
- ⑨ 医療費などの合計は
—— 事前に計算してください ——
- ⑩ 障害者控除をうけるかた▶障害者手帳
または障害者控除対象者認定書
- ⑩ 寄附金税額控除を受けるかた▶寄附先
が発行する領収書や受領証明書など



令和2年度 秋田市スポーツ賞

問い合わせ▶一般財団法人 秋田市体育協会 ☎(896)5331

秋田市スポーツ賞は、市の体育・スポーツの健全な発展に寄与された個人・団体に対して、一般財団法人 秋田市体育協会から贈られます。令和2年度の受賞者は次のみなさんです。おめでと〜いございます。

功労賞



遠藤正幸さん
秋田市バレーボール協会副会長

協会役員を長年

務められ、組織強化などに尽力するとともに、スポーツ少年団の大会「秋田こまちカップ」を立ち上げ、組織の充実・発展に貢献されました。



佐藤昭義さん
秋田市柔道連盟副会長

連盟役員を長年

務められ、競技力向上や底辺拡大を図るとともに、松橋道場師範として優秀な選手を輩出し、組織の充実・発展に貢献されました。



三浦則昭さん
秋田市サッカー協会副会長

協会役員を長年

務められ、組織の充実・発展に尽力するとともに、スポーツ少年団の指導者として、競技力向上と普及活動に貢献されました。

地区体協推薦



工藤鉄也さん
仁井田地区体育協
会顧問

協会役員を長年

務められ、各種事業の企画・運営に尽力するとともに、フロアカーリングの普及にも力を注ぎ、地域スポーツの振興に貢献されました。

秋田市体育協会推薦



飯塚幸子さん
一般財団法人秋田
市体育協会顧問

協会役員を長年

務められ、組織の充実と発展に尽力するとともに、秋田市8人制バレーボール連盟の大会運営などに携わり、普及・振興に貢献されました。

◆表彰式は、新型コロナウイルス感染症予防のため、関係者のみで、2月5日(金)午後5時から、秋田ビューホテルで開催します。



以下敬称略 □かっこ内は所属団体

普及振興賞

競技団体推薦▼橋本鎮雄(秋田市陸上競技協会副会長)、安宅輝世(秋田市サッカー協会副理事長)、秋山涉(秋田市ラグビーフットボール協会監査役)

地区体協推薦▼黒崎義雄(東地区体育協会顧問)、山田博忠(桜小地区体育協会会長)、川上宣誉(港北地区体育協会副会長)

普及活動賞

競技団体推薦▼佐々木四郎(秋田市グランドゴルフ協会運営委員)、佐藤良子(秋田市8人制バレーボール連盟理事)、森川克雄(秋田市ターゲット・バードゴルフ協会会長)、鎌田尚(秋田市ラグビーフットボール協会少年部会副委員長)、長沼優(秋田市陸上競技協会副会長)、櫻田浩幸(秋田市柔道連盟副理事長)

地区体協推薦▼高野絹子(桜小地区体育協会事務局)、菊地祥子(飯島南地区体育協会理事)

栄光賞

…全国大会で3位以上の成績を収めました
レスリング▼山下修誠(秋田商業高校)、吉川航平(秋田商業高校講師)

秋田市文化団体連盟章

市の芸術・文化活動の推進に貢献された次のみなさんへ、令和2年度秋田市文化団体連盟章をお贈りしました。おめでとございませう。問い合わせ先 秋田市文化団体連盟 ☎(866)4026

邦楽部門(箏曲)
藤林栄子さん



箏曲宮城会秋田理事、生田流箏曲宮城社師範として後進の指導育成に努め、秋田市芸術祭・古典芸能のつどいなど、各演奏会開催に尽力されています。

華道部門
石橋寿芳さん(本名石橋寿子)



竹青華道家元補佐、県華道連盟副会長として後進の指導育成に努め、秋田市芸術祭・綜合いけばな展など、各展示会開催に尽力されています。

邦楽部門(琵琶)
故 吉岡悠水さん(本名吉岡美樹)



錦心流琵琶全国一水会秋田東支部を設立し、後進の指導育成に努め、秋田市芸術祭・邦楽合同公演など、各公演開催に尽力されました。
* 昨年12月に急逝されました。

大衆芸能部門(ジャズダンス)
高橋紗輪子さん(本名明石紗輪子)



ダンススタジオS・T・Raysスタジオマネージャーとして、後進の指導育成に努め、秋田市芸術祭・四季の彩など、各公演開催に尽力されています。

いつでも! どこでも! 4月から市税や水道料金などの スマートフォン決済 がスタートします!

4月から市税や水道料金などがスマートフォン決済アプリでお支払いいただけるようになります。

下記の各種納付書に記載されたバーコードを専用アプリで読み取ることで、金融機関やコンビニエンスストアに向くことなく、いつでもお支払いいただけます!

★ご利用できるアプリ 「PayPay」「LINE Pay」

上下水道局発行の納付書は次のアプリも利用できます
「楽天銀行コンビニ支払サービス」「au PAY」「PayB」「銀行Pay」

ご利用の流れ

まずはアプリをインストール

納付書のバーコードを読み取る

内容を確認してお支払い完了!



お取り扱いできる市税・水道料金など

①市・県民税(普通徴収) ②固定資産税 ③軽自動車税(種別割) ④国民健康保険税(普通徴収) ⑤後期高齢者医療保険料(普通徴収) ⑥介護保険料(普通徴収) ⑦保育料 ⑧延長保育利用収入 ⑨市営住宅使用料 ⑩市営住宅駐車場使用料および特定公共賃貸住宅使用料

◆水道料金◆下水道使用料◆農業集落排水施設使用料◆個別排水処理施設使用料◆特定地域生活排水処理施設使用料

領収書が必要な場合など、詳しくは各課へ。

①②③▶納税課 ☎(888)5483 ⑥▶介護保険課 ☎(888)5672
④▶国保年金課 ☎(888)5635 ⑦⑧▶子ども育成課 ☎(888)5692
⑤▶後期高齢医療課 ☎(888)5638 ⑨⑩▶住宅整備課 ☎(888)5770

水道料金▶上下水道局お客様センター ☎(823)8431

お取り扱いできません

▶バーコードが印字されていない納付書

(納付書1枚の金額が30万円を超えるものなど。水道料金のみLINE Payは49,999円を、au PAYは250,000円を超える場合)

* 領収書は発行されません。領収書や軽自動車税の継続検査(車検)用納税証明書が必要な場合、金融機関などの窓口で納付してください。

* 4月1日以前発行の納付書でも利用できます。ただし、水道料金は納期限内でなければ利用できません。



市役所からのお知らせ

●文中の「SC」はサービスセンターの略

今冬の暴風雪、大雪で被害があった農家を支援

今冬の暴風雪や大雪で、パイプハウス、畜舎などの農業生産施設に被害があった農家のかたへ復旧経費などを支援します。

申請の際、被災状況の写真や復旧に要した経費の領収書などが必要です。詳しくはお問い合わせください。

●問い合わせ

・パイプハウスなどの復旧Ⅱ園芸振興センター ☎(888)0278
・畜舎などの復旧Ⅱ農業農村振興課 ☎(888)5735

20万円以上の災害復旧リフォーム工事に補助

1月の暴風雪や大雪などで、住宅に被害があったかたへ、復旧のためのリフォーム工事経費を助成します。

補助額は、補助対象工事費の10%(1千円未満切り捨て)、上限は5万円。申請期限は3月18日(木)。詳しくは、市ホームページをご覧ください。

◆広報ID番号 1027896
対象工事(すべて満たす工事)

・今年1月7日以降の暴風雪や大雪などに伴う被害の復旧のため

のリフォーム(災害による被害証明書が発行されたものに限る)

・費用が20万円以上である

・令和2年度中にリフォームが完了し、実績報告書を提出できる(秋田市内に本店のない業者が施工した場合も対象となります)

対象者および対象住宅

・市税の滞納がなく、住宅をリフォームするかた
・自らが所有する一戸建ての住宅またはマンションなどの共同住宅(専有部分)など

●問い合わせ

住宅整備課 ☎(888)5770

4月4日(日)は、県知事選と市長選の投票日



4月4日(日)は、秋田県知事選挙と秋田市長選挙の投票日です。身体などに重度

の障がいがあるかたは、あらかじめ届け出ることにより、郵便や代理記載者制度による不在者投票ができます。

◆郵送などによる不在者投票

次の①～③に該当するかたは、投票用紙に記載して郵送することができます。市選管が交付する「郵便等投票証明書」が必要ですので、早めにご連絡ください。

また、すでにお持ちのかたに

は、選挙の都度、投票用紙の請求書をお送りします。

①身体障害者手帳をお持ちのかた

【障がいの部位と該当する等級】
両下肢・体幹・移動機能の障がい

Ⅰ級・Ⅱ級

心臓・腎臓・呼吸器・ぼうこう・直腸・小腸の障がい

Ⅰ級・Ⅲ級

肝臓・免疫の障がい

Ⅰ級・Ⅲ級

*これら一定の障がいに該当しなにかたでも、福祉事務所長の証明書により該当する場合があります。

②戦傷病者手帳をお持ちのかた

【障がいの部位と該当する等級】
両下肢・体幹の障がい

特別項症、
第一項症、第二項症

心臓・腎臓・呼吸器・ぼうこう・直腸・小腸・肝臓の障がい

特別項症、第一項症、第二項症

Ⅰ～第三項症

③要介護5のかた

◆代理記載制度による不在者投票
右記の郵便などによる不在者投票ができるかたで、上肢もしくは視覚に障がいがあるかた(身体障害者手帳の障がいの程度がⅠ級、戦傷病者手帳の障がいの程度が特別項症から第二項症)は、事前に選挙管理委員会に届け出ることにより、代理人が投票用紙に記載することができます。

●問い合わせ

秋田市選挙管理委員会事務局 ☎(888)5786

協働サポート交付金の新規事業提案を募集



市と市民活動団体などが協働し、地域的・社会的課題の解決をめざす公益的な事業の提案を募集します。

提案内容は公開プレゼンテーション(4月開催予定)を行い、その結果採択された提案は、市と協定を締結した上で「秋田市協働サポート交付金」を活用して事業化を図ります。

提案の手引きと応募書類は、市ホームページでご覧いただけるほか、各市民SC、市民交流サロン(アルヴェエ3階)で配布します。

◆広報ID番号 1027757

対象市内で活動している、特定非営利活動法人・ボランティア団体・公益社団法人などの非営利活動を目的とする団体
*法人格の有無は問いません。
*複数団体の共同提案も可。

交付額事業に直接要する経費について最大100万円
申込期限3月19日(金)2月22日(月)までに参加表明書の提出が必要

●問い合わせ

中央市民SC ☎(888)5642
*予算の成立状況により、内容を変更する場合があります。

文中の「広報ID番号」を、秋田市ホームページ上の検索画面(右)に入力すると当該ページへ移行します

サイト内検索 よくある質問検索 広報ID検索

「広報ID番号」をここに入力!





よりよいまちづくりのために！

★県都「あきた」創生プラン 推進計画(原案) ★第2期秋田市まち・ひと・しごと 創生総合戦略(原案)

ご意見募集

市では、今年4月からスタートする新たな総合計画の策定作業を進めており、このたび、秋田市のめざすべき姿や目標を掲げた「基本構想」の実現に向けて、施策の視点や指標を定めた「県都『あきた』創生プラン推進計画(原案)」、および、地方創生に向けた目標や施策の方向性をまとめた「第2期秋田市まち・ひと・しごと創生総合戦略(原案)」を策定しました。

つきましては、市内に在住・在勤・在学のかた、市内に事業所を有するかた、秋田市出身など、市にゆかりのあるかたを対象に、この原案に対するご意見を2月19日(金)まで募集しています。

よりよいまちづくりに向けた、みなさんのご意見をお寄せください！

原案の閲覧場所

市役所4階企画調整課、1階市民の座、各市民SC(南部別館を除く)、駅東SCのほか、市ホームページでもご覧になれます。

◆広報ID番号 1027399

意見の提出方法

閲覧場所にある用紙に必要事項を記入し、回収箱に投函するか、郵送、FAX、Eメールのいずれかで提出してください。

問い合わせ

推進計画Ⅱ企画調整課 ☎(0888)5462
総合戦略Ⅱ人口減少・移住定住対策課

☎(0888)5487

第3次秋田市食育推進 計画案へのご意見募集

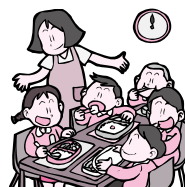

「食育」は、「食の大切さについて考え、知識を身につけること」で、健全な食生活の実践につなげようとする取り組みです。

市では「第2次秋田市食育推進計画」に基づいて、これらの取り組みを進めています。このたび、今年4月から5年間を計画期間とする第3次計画案を策定しました。

つきましては、市内に在住・在勤・在学のかた、市内に事業所を有するかた、秋田市出身など、市にゆかりのあるかたを対象に、この計画案に対するご意見を2月19日(金)まで募集しています。

計画案の閲覧場所

市役所4階企画調整課、1階市民の座、各市民SC(南部別館を除く)、駅東SCのほか、市ホームページでもご覧になれます。

◆広報ID番号 1027577

意見の提出方法

閲覧場所にある用紙に必要事項を記入し、回収箱に投函するか、郵送、FAX、Eメールのいずれかで提出してください。

問い合わせ

企画調整課 ☎(0888)5462

救急時の情報伝達に 役立つ「安心キット」

「安心キット」は、あらかじめ自身の医療情報などを書いた安心カードを、専用の容器またはファイルに入れ冷蔵庫に保管しておくことで、救急車を呼んだ際、駆けつけた救急隊員が初期対応を迅速に行うことができるよう活用します。

保管方法はこれまで容器のみでしたが、冷蔵庫の外側に貼って保管することができるようファイルも作成しました。救急隊員が混乱することを防ぐため、利用されるかは容器かファイルのどちらか1つを選択して設置してください。また、持ち歩きできる携帯版も配布しています。

市内にお住まいであれば、年齢や健康状態に関わらず無料で配布しています。詳しくは、地区社協または地区の担当民生委員、町内会長へご相談ください。

●問い合わせ 秋田市社会福祉協議会 ☎(862)7445



携帯版

ファイル

容器



市役所からのお知らせ

●文中の「SC」はサービスセンターの略



監視カメラ
「みてる」

不法投棄は 犯罪です

不法投棄は、5年以下の懲役もしくは1千万円以下の罰金、またはこれらの併科(同時に二つ)に処される犯罪です。不法投棄の行為を見つけた場合や不法投棄された物を見つけた場合は、廃棄物対策課へご連絡ください。

●問い合わせ

廃棄物対策課 ☎(888)5713

身体障がい者の通院用 タクシー利用券の更新

重度の身体障害者手帳をお持ちのかたが利用している、「通院用タクシー利用券」を更新する申請書を書き、2月中旬に発送します。必要事項を書いて、2月26日(金)までに提出してください。新しい利用券は3月下旬に郵送します。

引越などにより、申請書が届かないかたや新たに利用したい

◆2月11日(木)「建国記念の日」は、

家庭ごみと資源化物を平常どおり収集します。収集日にあたっている地区のかたは忘れなく。

●問い合わせ

環境都市推進課 ☎(888)5709

かたは、お問い合わせください。

障がい福祉課 ☎(888)5663

FAX(888)5664

対象「内部機能障害1級」「肢体不自由の下肢または体幹機能障害1～3級」「視覚障害1～3級のいずれかの身体障害者手帳をお持ちで在宅のかた(入院・施設入所のかたは対象外です。ご自宅に戻ってから申請してください)」

申請書の提出場所市役所1階障がい福祉課、各市民SC(中央・東部・南部別館を除く)

*左記宛先へ郵送もできます。

〒010-8560

秋田市役所障がい福祉課

各種手当を ご利用ください

各手当は認定基準に照らし合わせて支給を決定します。また、いずれも所得制限があります。

【特別児童扶養手当】

対象身体、知的または精神に中程度以上の障がいのある20歳未満のお子さんを扶養しているかた

支給額(月額)

1級(重度)：5万2千500円
2級(中度)：3万4千970円

【障害児福祉手当】

対象20歳未満で、身体障害者手帳のおおむね1級程度か療育手帳のおおむねA程度の障がいがあり、

日常生活において常時介護を必要とする在宅のお子さん

支給額(月額) 1万4千880円

【特別障害者手当】

対象20歳以上で、身体障害者手帳のおおむね1～2級程度の障がい重複しており、日常生活において常時特別な介護を必要とする在宅のかた

支給額(月額) 2万7千350円

*身体障害者手帳や療育手帳をお持ちでなくても、同程度の障がいのあるかたは対象になります。ただし、障がいのあるかたが施設入所している場合は対象外です。

◆特別児童扶養手当・障害児福祉手当・特別障害者手当・福祉手当を受給しているかたへ

受給しているかたの住所が変わる場合は、手続きが必要ですので、必ず届け出てください。

◆特別障害者手当を受給しているかたへ

老人ホームなどの施設へ入所した場合や、病院、老人保健施設などに継続して3か月を超える入院をした場合は、受給資格がなくなります。そのまま受給している、さかのぼって手当を返還していただきますので、必ず届け出てください。

●問い合わせ 障がい福祉課

☎(888)5663
FAX(888)5664

学校適正配置に関する協議会・準備委員会を開催

学校適正配置に関する地域ブロック協議会と学校統合準備委員会を次のとおり開催します。傍聴希望のかたは、直接会場へお越しください。時間は午後6時30分～7時30分。受け付けは先着順で、定員を超えた場合は、入場を制限する場合があります。

◆地域ブロック協議会

学校統合の方向性(学校の組み合わせ)について協議します。

第6回中央地域ブロック協議会

：2月8日(月)、中央市民SC多目的ホール(市役所3階)で

第5回南部地域ブロック協議会

：2月22日(月)、南部市民SCで

◆上新城小、飯島南小の

第3回学校統合準備委員会

学校統合の実施に向けた具体的な準備作業を行います。

：2月16日(火)、飯島南地区コミュニティセンターで

●問い合わせ 学校適正配置推進室 ☎(888)5812

*掲載した催しなどは、新型コロナウイルスの影響により、中止・変更になる場合がありますので、実施の有無については、事前に主催者にご確認ください。また、会場ではマスクの着用などをお願いします。

文中の「広報ID番号」を、秋田市ホームページ上の検索画面(右)に入力すると当該ページへ移行します

サイト内検索 よくある質問検索 広報ID検索

「広報ID番号」をここに入力!





令和3年1月1日現在〈平成27年国勢調査の結果を反映した数値〉()内は前月比

【人口】303,637人(-173)…男▶143,218人(-77)／女▶160,419人(-96)

*1年前の人口▶305,625人

12月分…出生▶155人／死亡▶387人／転入▶445／転出▶386人

【世帯】137,270世帯(-33)

秋田市への移住者数

令和2年度に秋田市へ移住した
世帯数・人数 (令和2年11月末現在)

【移住世帯】84世帯(前年同月比+20)

【移住人数】159人(前年同月比+5)

県に移住希望登録をし、移住したかた



人口減少・移住定住対策課 ☎(888)5487

学術・芸術に関する
文化事業に助成します

令和3年度に、市民が自主的に実施する、芸術・学術に関する公演・講演会や、広く市民が活用できる秋田市に関する研究成果の刊行などの文化事業に対して助成します。個人・団体は問いません。申し込みは3月5日(金)まで。詳

表彰おめでとうございます

PTA活動の功績を称えて



左から秋田市PTA連合会会長の加賀屋久人さん、柴田 康校長、豊岩中学校PTA会長の佐藤彩子さん、佐藤教育長

豊岩中学校のPTAが、地域に根ざしたPTA活動が評価され、優良PTA文部科学大臣表彰を受賞し、12月23日、教育長へ受賞の報告に訪れました。

生涯学習室 ☎(888)5810

地域農業の発展に貢献



浅野さん(右)と穂積市長

農事功労者として公益社団法人日本農会の緑白綬有功章を受章された浅野育子さんが、12月24日、市長へ受章の報告に訪れました。

浅野さんは、雄和で農家レストラン「ゆう菜家」を開店し、6次産業化の先駆けとなるなど、地域農業の発展に貢献されました。

産業企画課 ☎(888)5725

ひとり親家庭を対象に 修学資金をお貸しします

ひとり親家庭のかたを対象に、お子さんが修学する際の入学金や授業料などを無利子でお貸しします。合格前の申請も可能ですので

●問い合わせ
文化振興課 ☎(888)5607
*予算の成立状況により、内容を変更する場合があります。

しくはお問い合わせください。申請書類は、市ホームページからもダウンロードできます。
◆広報ID番号 1002416

国民年金基金で 年金を増やしませんか

国民年金基金は、老齢基礎年金の上積み年金として給付を行う公的な年金制度です。
年金額をご自分で設計して増減することも可能で、掛金は全額「社

要件など詳しくは、お問い合わせください。
なお、振り込みまで時間がかかります。借入れをご検討のかたは、お早めにご相談ください。
●問い合わせ
子ども総務課 ☎(888)5690

会保険料控除」の対象となり、受け取る年金にも「公的年金等控除」があるなど、税制面でも優遇されています。
また、基本型は65歳から受給開始となりますが、2口目以降に60歳から受給できるタイプもあり、次の条件を満たしたかたが加入できます。
加入条件
①国民年金の第1号被保険者で、保険料を全額納めている
②国民年金に任意加入している
●問い合わせ
全国国民年金基金秋田支部

☎0120・65・4192



親子で遊ぼう！

「※」印＝各市民SC内の施設が会場です。申込時にご確認ください
 申＝要申込の催しで、申込開始日です

| 会場 | 催し(お子さんの対象) | 内容 / 定員 | 日時 | |
|--------------------------|-------------------------|----------------------------------|---|---|
| 子ども未来センター ☎(887)5340 | よちよち広場 (7か月～1歳6か月) | ふわふわうさぎを作ろう！ ／先着各12組 | 2/18(木)①10:15～②10:50～ 申 2/10(水) 10:00～ | 申し込みは、 こちらのコード にアクセスを→  |
| | ぴよんぴよん広場 (1歳7か月～就学前) | エコバッグを作ろう！ ／先着各12組 | 2/25(木)①10:15～②10:50～ 申 2/17(水) 10:00～ | |
| 中央子育て交流ひろば ☎(888)5652 | おたのしみポケット(就学前)※ | 「ゆらゆらおひなさま」を作 ておうちに飾ろう／先着10組 | 2/17(水)10:30～10:50 | 申 2/8(月) 9:00～ |
| 東部子育て交流ひろば ☎(853)1082 | ばるばる工作(就学前)※ | ひな人形を作ろう！ ／先着10組 | 2/18(木)10:30～10:50 | 申 2/10(水) 9:00～ |
| 西部子育て交流ひろば ☎(826)9007 | ぐるぐるべったんこ(就学前)※ | かわいいおひなさま作り／先着10組 | 2/17(水)10:30～10:50 | 申 2/10(水) 9:00～ |
| | おもいっきりあそぶday(就学前)※ | 親子フィットネス／先着20組 | 2/24(水)10:00～11:30 | 申 2/18(木) 9:00～ |
| 南部子育て交流ひろば ☎(838)1216 | ほかほか一む(就学前)※ | ふれあい遊び、大型絵本／先着8組 | 2/17(水)10:30～11:00 | 申 2/ 9(火) 9:00～ |
| | ほかほか工作(就学前)※ | おひなさま作り／先着10組 | 2/24(水)10:30～11:00 | 申 2/16(火) 9:00～ |
| 北部子育て交流ひろば ☎(893)5985 | ころんころんタイム (0～2歳) | アンパンマンのパネルシアター を楽しもう！／当日先着10組 | 2/10(水)10:30～11:00 | |
| 河辺子育て交流ひろば ☎(882)5146 | おはなしはつぱいタイム(就学前) | 季節の歌、手遊び、絵本を楽しもう | 2/16(火)10:30～10:40 | |
| | まるさんかくしかく(就学前) | おひなさまを作ろう／先着10組 | 2/25(木) 9:30～11:30 | 申 2/18(木) 10:00～ |
| 雄和子育て交流ひろば ☎(886)5530 | おもちゃのチャチャチャ工作(就学前) | おひなさま作り／先着5組 | 2/16(火)10:30～10:50 | 申 2/ 8(月) 9:00～ |
| | ぐんぐん～身体測定～(就学前) | 成長を記録するカードもあります | 2/17(水) 9:00～11:30 | |
| フォンテ文庫 ☎(893)6167 | おはなし会(2～6歳) | 大きな絵本、紙芝居／当日先着10組 | 2/13(土)11:30～12:00 |  |
| | パンダのえほん修理屋さん(どなたでも) | 破損した絵本の修理 | 2/20(土)10:30～12:00 | |
| | 作ってあそぼう工作会(2歳～小学2年生) | 工作「ボンボン」作り／当日先着7組 | 2/20(土)11:30～12:00 | |

乳幼児の育児相談

保健師、栄養士、歯科衛生士による個別相談。

日時▶2月24日(水)9:00～12:00
 会場▶市保健所(八橋) 先着▶3組
 申込▶子ども健康課☎(883)1174

妊娠届 ネットウボラ土曜窓口

平日勤務などで、妊娠届の窓口である「秋田市版ネウボラ」(八橋)への来所が難しい妊婦さんのために、土曜窓口を開設します(要予約)。面接(20分程度)した妊婦さんにお祝いのプチギフトを進呈します。

妊婦さんの対象▶①妊娠届を提出するかた、②ネウボラ以外で妊娠届を提出したかた、または転入したかた
 開設日時▶2月27日(土)9:00～12:00
 申込▶秋田市版ネウボラ(子ども健康課内)☎(883)1175

♪地域で育児♪

太字の()内はお子さんの対象です。問い合わせ先の◎は、各地区の主任児童委員さんの印。



★泉のすこやか学級(就学前)

中止になりました

参加費各100円。申込▶◎柴田さん
 ☎090-7668-7217

★川尻ちびっこ広場(就園前)

2月9日(火)、3月9日(火)、10:00～11:30、川尻地区コミュニティセンターで。

問▶加賀屋さん☎(823)0561

★さくらっこクラブ(就園前)

2月12日(金)、3月5日(金)、10:00～12:00、桜児童センターで。

問▶◎西川さん☎090-5235-3120

★おおすみキッズ(就園前)

2月18日(木)10:00～12:00、大住児童館で。かわいいおひなさま。

問▶◎小松さん☎(839)5189

園開放へ行こう！

太字の()内は園の所在地とお子さんの対象です。持ち物など、詳しくはお問い合わせください。

★上北手保育園(上北手・就学前)

2月16日(火)10:00～11:00。
 問▶☎(839)3595

★日新保育園(新屋町・就学前)

2月25日(木)9:45～11:00。
 問▶☎(828)3211

★ニチキッズ秋田はすめま保育園

(広面・0～2歳)

2月25日(木)10:00～10:45。体操や運動遊びなど、親子でふれあい遊びをします。

申込▶☎(825)8128

*催しは、新型コロナウイルスの影響により中止・変更になる場合があります。
*会場では、マスクを着用するなど、感染予防対策にご協力をお願いします。

ありがたいのダリア

交換はお済みですか？



写真は今年度ダリアを受け取ったかたです

市では、お子さんの誕生を祝い、対象となるかたに2,000円相当のダリア券を贈呈する「ありがたいのダリア」推進事業を行っています。ダリア券には使用期限がありますので、交換はお早めに！詳しくは、市ホームページをご覧ください。

◆広報ID番号 1011375

対象▶①秋田市に出生届を提出したかた、②里帰りなどで他市町村へ出生届を提出し、母子健康手帳別冊の交付手続きのために来庁した秋田市民のかた **ダリア券の交換窓口**▶市民課(市役所1階)、各市民SC(中央・東部・南部別館を除く)、駅東SC、岩見三内・大正寺の各連絡所、子ども健康課(八橋の市保健所内。対象は②のかたのみ) **ダリア券の使用期限**▶令和3年2月末までに交付を受けた場合＝令和3年3月31日(水)、令和3年3月中に交付を受けた場合＝交付日の翌日から30日以内

問▶産業企画課☎(888)5724

はっぴい子育て講座

ベビーマッサージを体験♪

対象▶就学前のお子さんと保護者

日時▶2月24日(水)10:30～11:30

会場▶河辺市民SC3階和室1・2

定員▶4組

申込▶2月17日(水)10:00から河辺子育て交流ひろば☎(882)5146

ベビーマッサージ

親子の触れ合いを楽しもう！

対象▶生後3～7か月のおさんと保護者 **日時**▶2月25日(木)10:30～11:30 **会場**▶中央市民SC和室(市役所3階) **先着**▶7組

申込▶2月16日(火)9:00から中央子育て交流ひろば☎(888)5652

パパママのくつろぎタイム

おもいででの作品作り。写真を使ったアルバムを作ります。

対象▶就学前のお子さんがある保護者(お子さんも一緒に) **日時**▶2月24日(水)10:30～11:30 **会場**▶雄和子育て交流ひろば **先着**▶5組

申込▶2月8日(月)9:00から雄和子育て交流ひろば☎(886)5530

プレマトーク

助産師を囲んで、妊娠・出産・子育てのことなどをおしゃべり♪

対象▶妊娠35週までの妊婦さん

日時▶2月19日(金)10:00～11:00

会場▶市保健所(八橋) **先着**▶5人

申込▶秋田市版ネウボラ(子ども健康課内)☎(883)1175

産後のママトーク

助産師を囲んで、産後の心や身体のことなどをおしゃべり♪

対象▶産後6か月頃までの母親(お子さんも一緒に)

日時▶2月25日(木)10:00～11:30

会場▶市保健所(八橋) **先着**▶5組

申込▶秋田市版ネウボラ(子ども健康課内)☎(883)1175

乳幼児健康診査

風邪や感染症の病気にかかっているときはご遠慮ください。アンケートをお持ちでない場合は、子ども健康課へお問い合わせください。☎(883)1174



★4・7・10か月児健診

対象▶4か月、7か月、10か月になった日からそれぞれ満5か月、満8か月、満11か月になる前日までの

お子さん **会場**▶母子健康手帳別冊に記載した協力医療機関

★1歳6か月・3歳児健診

新型コロナウイルスの影響により、集団健診から医療機関での個別健診に変更になります。3月の対象は令和元年5月生まれ(1歳10か月)、平成29年6月生まれ(3歳9か月)です。受診券は2月末までに、個別に郵送します。受診券が届いたら予約の上、受診してください。2歳または4歳の誕生日前日まで受けることができますので、忘れずに受診しましょう。

離乳食教室

離乳食の進め方や個別相談など。「中期」「後期」は歯のお手入れ方法も学びます。かつこ内はお子さんの対象。

①初期(生後4～5か月頃のお子さん)

日程▶3月8日(月) **先着**▶各16組

②中期(生後6～7か月頃のお子さん)

日程▶3月10日(水) **先着**▶各16組

③後期(生後8～11か月頃のお子さん)

日程▶3月22日(月) **先着**▶各16組

①②③共通…**時間**▶午前の部(10:00～11:30)と午後の部(13:45～15:15) **会場**▶市保健所(八橋)

申込▶2月17日(水)8:30から子ども健康課☎(883)1174・1175

歯ッピーバースデー

歯みがきレッスンと歯科衛生士、栄養士の話など。

対象▶生後10か月～1歳1か月頃のお子さん **日時**▶2月19日(金)10:00～11:30 **会場**▶市保健所(八橋)

先着▶12組

申込▶2月8日(月)から子ども健康課

☎(883)1174

子育てナビゲーターの巡回相談

妊婦さんや就学前のお子さんがあるご家族のかたを対象に、子育ての悩みや保育所入所などの相談に応じます。

会場・相談日(時間は10:00～12:00)

①西部子育て交流ひろば▶2月9日(火)

②北部子育て交流ひろば▶2月10日(水)

③中央子育て交流ひろば▶2月16日(火)

問▶子ども未来センター☎(887)5340

市民活動 フェスタ2021 ～しるみるキャラバン～

3月7日
アルヴェで
開催!

日頃、市内で活動している市民活動団体のみなさんのPRや交流の場です。どなたでもご参加いただけます!

問い合わせ・申し込み 市民交流サロン ☎(887)5312

参加無料 ■
要申込 ■

「ハンドメイドと被災者支援 ～東日本大震災から10年を迎えて～」

講師は、編み物を通して被災地支援活動を行っている「コーヒー&ニットIVY」の高畑美幸さんと、お寺に親しむための催しを開催している法華寺副住職の齋藤宣裕さん。自身の活動とエピソードなどを紹介します。定員20人。ぜひお越しください!



高畑さん



齋藤さん

時間▶10:30～12:00 会場▶1階きらめき広場
申し込み▶2月6日(土)9:00から市民交流サロンへ

ワークショップへどうぞ! ■参加無料■

★カレンダーをつくろう!(10:00～14:30) ◆要申込
大型プリンターで作ります。対象は市民活動を行っているかた。会場は3階市民交流サロン。定員5組。申し込みは、2月6日(土)9:00から市民交流サロンへ。

★絆タペストリー制作(13:00～14:30)
かぎ針編みでモチーフ作りを体験! 直接、会場の1階きらめき広場へお越しください。定員50人。

市民活動団体によるポスター展示&動画配信

【ポスター展示の会場と日程】

- ①市役所1階市民ホール=2月6日(土)▶10日(水)
- ②西部市民SC2階ホール=2月13日(土)▶17日(水)
- ③北部市民SC1階展示ホール=2月20日(土)▶24日(水)
- ④にぎわい交流館1階=2月27日(土)▶3月3日(水)
- ⑤アルヴェ1階きらめき広場=3月7日(日)

【プロモーション動画の配信】

配信期間は2月6日(土)▶3月7日(日)。詳しくは市ホームページをご覧ください。広報ID番号 1016540

観覧無料 直接会場へ

ほくとライブラリー-明德館企画資料展

イザベラ・バードの 足跡をたどる in 図書館

協力:秋田魁新報社

会期 2月28日(日)まで開催中!
*8日(月)・15日(月)・22日(月)は休館。

会場 ほくとライブラリー-明德館1階ギャラリー



(金谷ホテル蔵)

1878(明治11)年に日本を旅した英国人旅行家イザベラ・バード(左画像)の、秋田における足跡をたどる企画展です。

作家の島田雅彦さんと平野啓一郎さんによる秋田魁新報の連載「新あきた紀行 イザベラ・バードの足跡をたどる」の紙面や未掲載の写真を展示し、明治時代の秋田の様子や彼女の功績を紹介します。

また、バードの著作「日本奥地紀行」や街道などの関連図書、島田さんと平野さんの著作の展示・貸し出しも行います。

聴講無料 先着各40人

関連講座

イザベラ・バードが見た秋田

日時 2月19日(金)10:30～12:00
20日(土)13:30～15:00

会場 ほくとライブラリー-明德館2階研修ホール

明治維新から11年。まだ戊辰戦争の傷跡が消えないこの時期に、イザベラ・バードは秋田を訪れました。イギリスの女性探検家から見た秋田はどのような姿だったのか。講師は、ほくとライブラリー-明德館元館長の小国裕実さん。両日同じ内容です。

申し込み 2月7日(日)9:00からほくとライブラリー-明德館 ☎(832)9220

*19日はYouTubeで、講座のリアルタイム配信を行います。詳しくは市ホームページをご覧ください。広報ID番号 1027547



秋田公立美術大学
附属高等学院生徒作品展

明日のクリエイターたち

■入場無料■

日時

2月6日(土)▶11日(木)
10:00~18:00
(最終日は17:00まで)

会場

県立美術館1階
県民ギャラリー

3年生の卒業制作作品と1・2年生が授業で制作した作品を展示します。生徒たちの学びの積み重ねをぜひご覧ください！

問い合わせ

秋田公立美術大学附属高等学院
☎(828)4127

秋田公立美術大学の
プチ情報コーナー
アキビノトリビラ

秋田公立美術大学「へば、」卒業・修了展2021

日時

2月17日(水)▶21日(日)
10:00~18:00

(初日は13:00から、最終日は17:00まで)

会場

県立美術館1階県民ギャラリー、
にぎわい交流館2階展示ホールほか
…大学院は、フォンテAKITA6階の
美大サテライトセンター



ポスター

「へば」という方言には「じゃあね」というあいさつの意味のほか、「そうであるならば」という接続詞的な意味があります。今年度は新型コロナウイルスの影響で、「そうであるならば」が繰り返された一年だったように思います。

「今の状況ではこういったことはできない。そうであるならば、新たにこういうことができるのではないか…」。古い概念にとらわれず、今の状況を肯定的に捉えて、そこから新たな価値を創造していくために「へば」という言葉をテーマに掲げました。

アーツ&ルーツ専攻3年次授業成果展

日時

2月6日(土)▶11日(木) 9:00~19:00

(初日は13:00から)

会場

アトリオンビル3階第3展示室

入場無料

ものづくりデザイン専攻、コミュニケーションデザイン専攻3年生合同作品展

日時

2月6日(土)▶9日(火) 10:00~18:00

(最終日は13:00まで)

会場

にぎわい交流館 2階展示ホールほか

入場無料

問い合わせ 秋田公立美術大学学生課☎(888)8105



如斯亭庭園 ひな人形の展示

日時

2月6日(土)▶3月14日(日)
9:30~16:00

会場

旧秋田藩主佐竹氏別邸(如斯亭)庭園

入園料
210円

問い合わせ 如斯亭庭園☎(834)6300

江戸時代後期~明治時代に活躍した人形師「桃柳軒玉山」のひな人形などを展示します。2月27日(土)には「つまみ細工」の制作実演・展示も行います。

写真は過去の展示の様子



60歳以上の かたが対象です

④⑤⑥は、対象地区
周辺にお住まいの
かたも含まます

会員同士で親睦を深め 社会・文化・健康などを一緒に学びませんか

問い合わせ

- ①＝西部市民サービスセンター ☎(826)9004
- ②～⑥＝中央市民サービスセンター ☎(888)5654

①秋田鈴杖大学(対象は西部地域のかた)

日時▶4月16日(金)から来年3月までに12回、
9:00～12:00 会場▶西部市民サービスセンター
年会費▶3,000円

申込▶はがきに、住所、氏名(ふりがな)、性別、生
年月日、電話番号を書いて2月28日(日)までに、
〒010-1631 新屋元町23-14-3 大高知子さん 宛

②秋田おもと高齢者大学

日時▶第1・第3火曜、13:30～15:00
会場▶中央市民サービスセンター(市役所内)

年会費▶3,000円(入会金1,000円も必要です)
申込▶はがきに、住所、氏名(ふりがな)、性別、生
年月日、電話番号を書いて2月28日(日)までに、
〒010-0041 広面字釣瓶町66-6 高橋良策さん 宛

③秋田市中央高齢者大学

日時▶第2水曜、10:00～11:30 会場▶中央市民
サービスセンター(市役所内) 年会費▶2,500円

申込▶はがきに、住所、氏名(ふりがな)、性別、生
年月日、電話番号を書いて2月28日(日)までに、
〒010-0815 泉馬場9-52 小野成之さん 宛

④泉地区高齢者学級(対象は泉地区のかた)

日時▶第2火曜、10:00～11:30 会場▶泉地区コ
ミュニティセンター 年会費▶1,000円

申込▶はがきに、住所、氏名(ふりがな)、性別、生
年月日、電話番号を書いて2月28日(日)までに、
〒010-0917 泉中央四丁目23-8 遠藤欽一さん 宛

⑤川尻地区高齢者学級(対象は川尻地区のかた)

日時▶第3水曜、10:00～11:30 会場▶川尻地区
コミュニティセンター 年会費▶1,000円

申込▶はがきに、住所、氏名(ふりがな)、性別、生
年月日、電話番号を書いて2月28日(日)までに、
〒010-0946 川尻総社町3-11 佐藤ヨシ子さん 宛

⑥中通地区高齢者学級(対象は中通地区のかた)

日時▶第2木曜、10:00～11:30
会場▶中通児童館 年会費▶1,000円

申込▶はがきに、住所、氏名(ふりがな)、性別、生
年月日、電話番号を書いて2月28日(日)までに、
〒010-0001 中通四丁目1-52-203 大橋初代さん 宛

健康コラム

2本の足は2人の〇〇? ～生活習慣病を予防し、 めざそう健康長寿～



問い合わせ▶特定健診課 ☎(888)5636

みなさんは、日頃ご自身の健康について気をつ
けていることはありますか？

がんや心疾患、脳血管疾患などをはじめとする
生活習慣病は、死因となるだけでなく、発症した
本人やその家族の生活状況に大きく影響を与える
病気です。しかし、これらの病気は日々の積み重
ねで予防できるとも言われています。

厚生労働省では、下記の具体的な行動改善を勧
めています。ぜひ実践してみましょう！

- ▶毎日プラス10分からだを動かそう
- ▶1日プラス70^g(小鉢1皿分)の野菜を食べよう
- ▶禁煙でたばこの煙を減らそう
- ▶健(検)診で定期的に健康チェック！

さて、タイトルの答えは、西洋のことわざで、
2本の足は2人の`医者、でした。諸説ありますが1人は循環器、もう1人は脳外科の医者で、2
人(=両足)がよく動いていれば、心臓も脳も元気だ
という意味です。日本にも「老化は足から」という
言葉がありますね。人生をより長く、楽しく過ご
すために、まずは昨日よりも座ったままの時間を
減らすことから始めてみませんか。

16・17頁に掲載した内容は、新型コロナウイルスの影響により、中止・変更になる場合がありますので、実施の有無は、事前に主催者にご確認ください。また、会場ではマスクを着用するなど、感染予防にご協力願います

■文中「SC」はサービスセンターの略。

案内・健康

絆のプロジェクト～笑顔のフォト編～

身のまわりにあるものを笑顔に見立てた写真を撮ってみませんか。毎月選考の上、結果を市ホームページなどで発表



12月入賞
にこちゃんさんの作品

表するほか、入賞者には秋田市家族・地域の絆づくりキャラクター「テッテ」のプチぬいぐるみを差し上げます。詳しくは、市ホームページをご覧ください。

〈広報ID番号 1025056〉

問▶生活総務課 ☎(888)5650

こころの健康アップ講座

テーマは「新型コロナウイルスによるこころの問題への対処について」。呼吸法などの体験も行います。日時▶3月3日(水)13:30～15:00 会場▶市保健所2階大会議室(八橋) 先着▶20人

申込▶2月8日(月)から健康管理課 ☎(883)1180

格闘技エクササイズ

39歳までのかたを優先します。体幹トレーニングで全身の筋力強化とシェイプアップをめざしましょう!

日時▶2月24日(水)、3月3日(水)、19:00～20:30

会場▶中央市民SC多目的ホール(市役所3階) 先着▶15人

申込▶2月8日(月)12:00から生涯学習室 ☎(888)5810

なんぴあ魅力アップセミナー

「『正しく認知症を知り、健やかな心身を保とう』～“フレイル予防”を知っていますか～」と題し、日本赤十字秋田看護大学看護学部の萩原智代さんが講演します。

日時▶3月6日(土)14:00～15:30

会場▶南部市民SC2階地域文化ホール 先着▶60人

申込▶2月8日(月)9:00から南部地域づくり協議会 ☎(838)1211

みんなの人権110番

差別、いじめなどでお困りのかたは「みんなの人権110番」へご相談ください。☎0570-003-110

◆1月1日付けで、次のかたが、法務大臣から人権擁護委員に委嘱

されました 加賀谷ユウ子さん(再任)、乳井康雄さん(再任)、佐藤博美さん(新任)

◆人権擁護委員に法務大臣感謝状 多年にわたり人権擁護委員として国民の人権擁護と人権思想の普及高揚に貢献された功績により、同委員の木村清志さんに、法務大臣から感謝状が贈られました。おめでとうございます。

問▶総務課 ☎(888)5423

みんなの掲示板②

◆わかさ相談電話

市少年指導センター(アルヴェ5階)では、少年の悩みや心配事についての相談に電話で応じています。ぜひご利用ください。

日時▶平日9:00～12:00(月曜は10:00～)、13:00～16:00

相談電話▶(884)3868

◆地域生活支援研修会

「つながる・つなげる障がい者支援」をテーマに、相談機関や支援連携の事例などについて紹介。

日時▶2月26日(金)14:00～16:30

会場▶にぎわい交流館3階多目的ホール 定員▶100人

申込▶2月19日(金)まで指定相談支援事業所クローバーの佐藤さん ☎(846)5328・FAX(846)5358

LOOK!

15分番組「わがまち大好き秋田市長です」
2/21(日)放送▶「秋田市で飛躍を目指した挑戦」

近年の通信環境の飛躍的な向上によりオフィスが地方へ分散する企業が増え、秋田市にもさまざまな企業が進出しています。

そこで今回は、新たに秋田市で事業に挑戦する誘致企業と創業支援施設「チャレンジオフィスあきた」を紹介します!



| | | | |
|---------------------------|--------------|----------------------------|--------------------|
| テレビ | 5分番組 | ABS「こんにちは秋田市から」 | 土 11:40～ 日 11:55～ |
| | | AAB「いきいき秋田市から」 | 木 15:35～ 金 15:35～ |
| | | AKT「こんばんは秋田市から」 | 水 22:54～ |
| *5分番組は秋田ケーブルテレビでも放送しています。 | | | |
| ラジオ | 15分番組 | ABS「わがまち大好き秋田市長です」(手話通訳放送) | 2/21 日 11:40～11:55 |
| | | エフエム秋田「秋田市マンデー555」 | 月 17:55～ |
| | | ABSラジオ「秋田市今週のいちネタ」 | 火 10:30～ |
| | エフエム檜台「午後スタ」 | 水 13:20～ | |

*最新情報は広報広聴課ホームページで。☎(888)5471
<https://www.city.akita.lg.jp> ■広報ID番号 1001367

男女共生や多様性について学ぼう

会場は中央市民SC洋室4(市役所3階)。申し込みは2月8日(月)9:00から、電話、FAX、Eメールで、講座名、氏名、電話番号を生活総務課女性活躍推進担当へお知らせください。

☎(888)5650・FAX(888)5623
Eメール danjyo@city.akita.akita.jp

①LGBTQ理解講座

LGBTQ(性的マイノリティ)への理解を深めるとともに、支援活動の現状などを学びます。

日時▶2月28日(日)10:30~12:00
先着▶30人

②男のセルフマネジメント

「洗濯&アイロン男子」

セーターなどの家では洗にくいものの洗濯方法やアイロンがけのコツを学びます。対象▶男性

日時▶3月6日(土)11:00~12:10
先着▶20人

③コロナ禍のメディアと多様性社会

新聞や雑誌、テレビなどのメディアから受け取る情報から、男女共生や多様性社会を考えます。

日時▶3月6日(土)13:30~14:40
先着▶20人

みんなの掲示板①

◆サンライフ秋田でものづくり

19歳以上のかたが対象です。会



画像はイメージです

地産地消推進キャンペーン実施中!

秋田市地産地消推進店を利用して、抽選で秋田市産品詰め合わせセットが当たるキャンペーンを実施中です! 応募締切は2月28日(日)。

詳しくは、市ホームページ(広報ID番号 1013294)をご覧ください。産業企画課へお問い合わせください。☎(888)5724

場はサンライフ秋田。申し込みは、2月6日(土)10:00からサンライフへ。☎(863)1391

①春をはこぶミモザのリース作り
ミモザの生花で作ります。

日時▶2月26日(金)18:30~20:30
参加費▶3,800円 定員▶10人

②マールアート

「癒やしのみつばち親子」作り
ビー玉とワイヤーで作ります。

日時▶3月12日(金)、13:30~15:30、18:00~20:00

参加費▶2,000円 定員▶各15人

◆秋田テルサでものづくり

会場は秋田テルサ。申し込みは、2月6日(土)10:00からテルサへ。☎(826)1800

①春をはこぶミモザのリース作り
ミモザの生花で作ります。

日時▶2月27日(土)10:00~12:00
参加費▶3,800円 定員▶15人

②春色のマールアート

「ツインラビット」作り
ビー玉とワイヤーで作ります。親子での参加大歓迎!

日時▶2月27日(土)10:00~12:00
参加費▶2,500円 定員▶15人

◆組織の人材育成力ブラッシュアップ講座「今だからこそ鍛えたい!! 人を育て、伸ばすための基本スキル」講師は(株)ビー・ウィズ代表取締役の中安留美さん。

日時▶2月18日(木)13:00~16:30
会場▶秋田ビューホテル

受講料(テキスト代込)▶2,000円(秋田北・南法人会会員は無料)

定員▶50人 申込▶2月12日(金)まで秋田北法人会☎(845)8078

催し

食物産展

秋田市・男鹿市・潟上市の特産品を販売! 日時▶2月10日(水)・11日(木)、10:00~16:30(10日は16:00まで) 会場▶にぎわい交流館2階展示ホール

問▶産業企画課☎(888)5725

あきた芸術劇場 開館イベント

来年の開館に向けたイベント! 今回は、民俗・郷土芸能に携わるかたに、携わる理由や願い、夢などを聴き、それを基に即興劇を創って発表します。講師はわらび座女優の丸山有子さん、講話者は上米町一丁目竿燈會代表の貴志冬樹さん。

対象▶中学生以上のかた

日時▶2月27日(土)13:50~16:50

会場▶文化会館 先着▶15人

申込▶2月19日(金)17:00まで、あきた芸術劇場開館準備事務所

☎(838)5822

*広報あきた1月15日号15頁に掲載した、2月6日(土)から開催予定だった新屋ガラス工房企画展「メイ チュア・佐々木 光 二人展『気配を辿る』」は、施設の都合により開催を延期します。ご了承ください。なお、開催時期は、決まり次第、ガラス工房ホームページでお知らせします。問▶☎(853)4201

★SNS投稿コース

Instagramかフェイスブックの「秋田市地産地消ネットワーク」公式アカウントをフォローし、推進店の料理などの写真を投稿!

★レシート応募コース(Wチャンス*有り)

推進店で秋田市産品を使用した料理を注文または商品を購入した際のレシートと、専用チラシ(申込用紙)に必要事項を記入し、同封の上応募!

※「秋田市飲食店応援クーポン」を推進店で利用したかたが対象。

「情報チャンネルa」は、市関連の情報を優先してまいりますので、依頼があったものすべてを掲載できない場合があります。ご了承ください

情報チャンネルa

▶料金の記載がないものは無料です ▶申込方法がないものは直接会場へ

18・19頁に掲載した内容は、新型コロナウイルスの影響により、中止・変更になる場合がありますので、実施の有無は、事前に主催者にご確認ください。また、会場ではマスクを着用するなど、感染予防にご協力願います

■文中「SC」はサービスセンターの略。

講座

刺し子を楽しもう

刺し子の基本を学び、小ふくさを楽しみながら作ります。

対象▶18歳以上

日時▶3月1日(月)10:00~15:00

会場▶河辺市民SC洋室1

材料費▶1,000円 先着▶10人

申込▶2月8日(月)9:00から河辺市民SC☎(882)5171

青少年教室「はじめてのお弁当」

39歳までのかたを優先します。鶏の照り焼き、玉子焼きなどを作りながら料理の基本を学びます。

日時▶2月27日(土)10:00~13:00

会場▶中央市民SC調理室(市役所3階) 材料費▶1,000円

先着▶12人

申込▶2月8日(月)12:00から生涯学習室☎(888)5810

さとびあの農山村体験講座

会場は上新城の農山村地域活性化センターさとびあ(③は上新城の重松の家)。申し込みは、2月8日(月)10:00からさとびあへ。

☎(893)3412

(開催日時、参加費、定員の順で記載)

①ペーパークラフトで初めてのかご編み 手のひらサイズのかごを編みます。2月17日(水)13:30~16:30、500円、8人

②農村の手仕事体験・つるし飾り入門 2月18日(木)10:00~12:30、800円、12人

③雪の下キャベツ収穫と味噌つけタンポづくり 甘さを蓄えたキャベツを収穫した後、お昼にタンポをいただきます。キャベツは1人3個お持ち帰りできます。2月20日(土)10:00~12:30、1,000円(小学生以下500円)、20人

④昭和の歌声喫茶 対象は50歳以上のかた。2月25日(木)15:00~16:30、500円、12人

⑤ギャザリング、春の花アレンジ講座 花を長く楽しめるフラワーアレンジ♪ 根付きの植物を花束のように組み合わせ寄せて寄せ植えします。2月27日(土)10:00~12:00、2,700円、15人

⑥親子クッキング「いちご大福とおはぎ作り」 農家のお母さんに習う、春のお菓子♪ 2月27日(土)13:30~15:30、1,000円(小学生以下300円)、5組

園芸振興センターの加工研修室に行こう!

施設見学と加工機器を使ったリンゴのコンポート(果物を砂糖水などで煮たもの)づくりを行います。

日時▶2月17日(水)・19日(金)・25日(木)、13:30~15:30 会場▶園芸振興センター(仁井田) 先着▶各4人

申込▶2月8日(月)10:00から産業企画課☎(888)5725



加工研修室



地蔵田遺跡学習講座

御所野台地の歴史と地蔵田遺跡に関する最新の研究成果や、地蔵田遺跡「弥生っ村」の活用について学びます。

日時▶2月9日(火)10:00~11:30

会場▶中央市民SC洋室2・3(市役所3階) 先着▶10人

申込▶文化振興課☎(888)5607

パソコンを使わないICT講習会

パソコンを使わずに、資料をもとにスクリーン画面で説明します。①情報端末の種類と特徴、活用法などの基本的なこと、②インターネットのウェブ検索、便利な活用法、ネットの安全などについて。

日時▶①は2月17日(水)、②は2月24日(水)。時間は14:00~16:00 会場▶遊学舎会議棟(上北手) 先着▶各20人

問▶南部市民SC別館☎(853)5735

コミュニケーションカフェ

テーマは「怒りの感情とうまくつき合おう」。上手に自分の意見を伝える手法を学びます。

日時▶2月27日(土)13:30~14:30 会場▶中央市民SC洋室2・3(市役所3階) 先着▶6人

申込▶2月8日(月)9:00から生活総務課☎(888)5650



表紙のはなし

春を感じる旬の味♪ 白華の郷で収穫されたいちごは、JA直売所「いぶきの里」(上北手)、「あぐりんないち」(エリアないち内)などに出荷されています。初めて取り組んだいちご栽培。真心いっぱいこもっています!

「雪の動物園」は、2月28日(日)までの土・日、祝日に開催中！
動物園ホームページ <https://www.city.akita.lg.jp/zoo/>
問い合わせ▶大森山動物園(828)5508

↓新サル舎は休憩に利用できます



レッサーパンダ



コツメカワウソ

コツメおし〜



ワオキツネザル

冬晴れ！ カメラトピックス



ブラッサグエノン



カピバラ



ユキヒョウ



アムールトラ