

秋田市のあらまし

令和3年度



秋田市議会事務局

発刊にあたって

この「秋田市のあらまし」は、中核市として着実に発展を続けている本市の現況をご理解いただくために、秋田市政全般にわたる主要事項を収録し、毎年発行しているものです。

本書の編さんにあたりましては、貴重な資料の提供ならびにご協力をいただきました関係各位に対し、深く感謝するとともに、今後ともご指導ご協力を賜りますようお願い申し上げます。

令和 3 年 8 月

秋 田 市 議 会 事 務 局

秋田市議会ホームページ <https://www.city.akita.lg.jp/shigikai/index.html>



秋田市の市章

昭和3年6月に制定され、的に矢を配し、秋田市の「田」の字と旧藩主佐竹氏の居城の別名「矢留」をあらわしている。(秋田市出身の文様学者、小場恒吉氏考案)

○市のシンボルカラー **若草色** 昭和53年7月12日制定

市の花
さ つ き



昭和37年6月4日選定
昭和53年7月12日制定

市の木
け や き



昭和43年3月5日選定
昭和53年7月12日制定

目 次

◎ おいたち -----	1
◎ 位置・地勢 -----	2
◎ 都市宣言 -----	2

第1章 議会

1. 議会構成 -----	4
2. 委員会 -----	5
3. 議会の活動状況 -----	6
4. 報酬・旅費等 -----	9
5. 議会事務局 -----	10
6. 歴代正副議長 -----	13
7. 秋田市議会議員名簿 -----	14

第2章 デジタル化推進本部

1. 分掌事務 -----	16
---------------	----

第3章 総務部

1. 歴代三役 -----	18
2. 新庁舎の建設 -----	21
3. 職員数 -----	22
4. 給与および報酬 -----	23
5. 職員研修 -----	26
6. 福利厚生 -----	26
7. 防災・その他の危機管理 -----	27
8. 行政改革推進状況 -----	29
9. 公文書管理制度 -----	29
10. 情報公開制度 -----	30
11. 個人情報保護制度 -----	31
12. 契約 -----	32
13. 財産管理・活用 -----	32
14. 庁舎 -----	32

15. 工事検査件数	33
------------	----

第4章 企画財政部

1. 第14次秋田市総合計画「県都『あきた』創生プラン」の推進	36
2. 第2期秋田市まち・ひと・しごと創生総合戦略の推進	36
3. 移住促進事業	36
4. 秋田市シティプロモーション推進事業	36
5. 地域おこし協力隊活用事業	37
6. 秋田市ふるさと応援寄附金推進事業	37
7. あきた芸術劇場整備事業	37
8. あきた芸術劇場開館準備経費	37
9. 文化創造プロジェクト推進経費	37
10. 友好・姉妹都市交流推進事業	37
11. 国際平和推進事業	37
12. 地域国際化推進事業	38
13. 公立大学法人運営費交付金	38
14. 公立大学法人施設整備費補助金	38
15. 地域情報化の推進	38
16. 事務のOA化	38
17. 番号制度啓発経費	40
18. 統計調査関係業務	40
19. 広報活動	40
20. 広聴事業	41
21. まちづくり戦略室	42
22. 東京事務所	42
23. 移住相談の強化	42
24. 財政関係	43
25. 税関係	44
26. 各会計別の集計	45
27. 一般会計歳入款別集計	46
28. 一般会計歳出款別集計	48
29. 一般会計歳入財源別集計	50
30. 一般会計歳出性質別分類	51

31. 市債計画一覧	52
32. 一般会計から他会計への繰出金等調（3年度当初）	53
33. 年度別経費の人口、世帯負担額（歳出）	54
34. 年度別市税の人口、世帯負担額	55
35. 地方交付税調	56
36. 普通交付税調	56

第5章 観光文化スポーツ部

1. 観光・コンベンションの振興	58
2. にぎわい創出	58
3. 文化振興	59
4. スポーツの振興	64
5. 秋田拠点センターアルヴェ・秋田市民交流プラザ管理室	69
6. 大森山動物園	69

第6章 市民生活部

1. 秋田市斎場	72
2. 平和公園（墓地公園）	72
3. 南西墓地	72
4. 河辺墓地	73
5. 北部墓地	73
6. 自治振興	73
7. 市民協働・都市内地域分権の推進	76
8. 男女共生社会の推進	76
9. 女性の活躍推進	77
10. 家族・地域の絆づくりの推進	77
11. 総合窓口業務	77
12. 住民基本台帳、戸籍関係の異動・届出等取扱件数	78
13. 国民年金	81
14. 国民健康保険事業	81
15. 健康診査等	84
16. 後期高齢者医療制度	84
17. 西部市民サービスセンター	85

18. 新屋ガラス工房	85
19. 北部市民サービスセンター	85
20. 土崎みなと歴史伝承館	86
21. 河辺市民サービスセンター	86
22. 雄和市民サービスセンター	86
23. 南部市民サービスセンター	86
24. 東部市民サービスセンター	87
25. 中央市民サービスセンター	87
26. 駅東サービスセンター	87
27. 市民相談	88
28. 消費生活	88
29. 計量検査所	89
30. 新型コロナウイルス対策	89

第7章 福祉保健部

1. 福祉保健関係の法定計画	92
2. 生活保護	93
3. 高齢者福祉	93
4. 障がい者福祉	100
5. 医療費の助成	102
6. 民生委員・児童委員	102
7. 介護保険	102
8. 指導監査等	103
9. 地方独立行政法人市立秋田総合病院の支援等	104
10. 生活困窮者自立支援事業	105
11. 参考	105
秋田市保健所	
1. 保健総務	107
2. 健康管理	108
3. 衛生検査	111
4. 保健予防	112
5. 秋田市保健センター	113

秋田市食肉衛生検査所

1. 食肉に供する獣畜の食肉衛生検査（と畜検査）	115
2. 伝達性海綿状脳症（TSE）のスクリーニング検査	115
3. 残留有害物質モニタリング検査	115
4. 枝肉の拭き取り検査	115
5. 認定小規模食鳥処理場監視	115

第8章 子ども未来部

1. 次世代育成支援	118
2. 母子福祉	118
3. 子ども福祉医療	119
4. 青少年の非行防止および健全育成	120
5. 児童福祉	120
6. 幼稚園	126
7. 放課後児童対策	126
8. 母子保健	128

第9章 環境部

1. 環境保全対策	130
2. 清掃事業（ごみ、し尿）	133
3. 産業廃棄物	142

第10章 産業振興部

商工業・サービス業の振興

1. 企業の活性化の推進	144
2. 企業立地・事業拡大の推進	150
3. 雇用の拡大と質の向上	154
4. 貿易と物流の拡大	155

農林水産業の振興

1. 戦略的で多様なアグリビジネスの促進	156
2. 農林水産業経営の確立と食料の安定供給	158
3. 農山村地域の活性化と森林整備の推進	161
卸売市場	162

第11章 建設部

1. 道路	166
2. 河川	169
3. 公園緑地	170
4. 都市緑化	174

第12章 都市整備部

1. 都市計画	178
2. 景観の創造および保全	180
3. 市街地の開発整備	182
4. 住環境の整備	184
5. 公的住宅の整備	185
6. 交通政策	185
7. 交通安全対策等	186

第13章 教育委員会

1. 学校教育	190
2. 社会教育	194

第14章 公営企業（上下水道局）

1. 上下水道事業	200
2. 公営企業経営成績の推移	204

第15章 行政委員会

1. 選挙管理委員会	208
2. 農業委員会	211
3. 監査委員	214

第16章 消防

1. 現有消防力	216
2. 消防団員の報酬および費用弁償額	217
3. 令和2年中の火災・救急・救助統計	217

4. 緊急消防援助隊	217
5. 国際消防救助隊	217
6. 高度救助隊	218
7. 消防総合通信指令システム	218
8. 災害監視システム	218
9. カメラ機能付携帯電話画像伝送システム	219
10. FAX (ファックス)119	219
11. Web (ウェブ)119 緊急通報システム	219
12. 無人航空機	219
13. モバイル映像伝送システム	219
14. 多言語三者通話サービス	219

第17章 公社等

1. (公財)秋田市総合振興公社	222
2. (一財)秋田市駐車場公社	223
3. 太平山観光開発(株)	224
4. (一財)秋田市勤労者福祉振興協会	224
5. (公財)秋田観光コンベンション協会	225
6. 河辺地域振興(株)	226
7. (株)雄和振興公社	226
8. (一財)秋田市学校給食会	227

第18章 統計

1. 人口、世帯の推移 (国勢調査結果)	230
2. 産業別就業人口の推移 (国勢調査結果)	230
3. 平成27年国勢調査の結果	231
4. 学校数および生徒数の推移	231
5. 市立小・中学校校舎面積の推移 (屋内運動場除く)	232
6. 事業所数・従業者数の推移	233
7. 製造業の推移	233
8. 商店数、従業者数、販売額の推移	234
9. 農家数と耕地面積の推移	234

◎ おいたち

秋田市の開発は、天平5年（733年）、大和朝廷が北辺守備の拠点として、高清水の丘に出羽柵（秋田城）を設置したことに始まる。

その後、南北朝、室町時代を経て、足利末期の戦国時代には、安東氏（のち秋田氏）が土崎地区に湊城を築城し、政治、経済、文化の中心として繁栄した。

そして慶長7年（1602年）、当時「窪田（くぼた）」と称した寒村に、佐竹氏が水戸から推定1万から1万5千人の人々とともに移り住んだ。

佐竹氏は、神明山（後の千秋公園）に新城を築き、侍町の内町、町人町の外町の町割りを行った。このまちづくりは、当時としてはすぐれた都市計画であり、いわゆる封建諸侯の防御、出撃を主眼とした戦略的なまちづくりであった。

明治4年の廃藩置県後、現秋田市は久保田から秋田と改称され、県庁所在地となった。

秋田町と呼ばれた明治10年ごろは、世帯数約9,700戸、人口約32,000人の町であったが、明治19年の大火と悪疫の流行により、町勢がおとろえ、人口も減少し、明治22年4月の市制施行当時の秋田市は、面積6.9km²、世帯数約6,600戸、人口約29,300人であった。

その後、秋田市は町村合併、雄物川放水路の開通、秋田港と秋田運河の改修、工業地帯の造成、鉱物資源の開発、羽越・奥羽の両本線をはじめとする交通運輸機関の整備等により、市勢はめざましく発展した。

昭和36年には新しい時代の要請に応え、総合かつ計画的な行政の方向を明らかにした初の「秋田市の現状と将来の展望」を策定し、これに基づいて区画整理、公園、上・下水道、学校建築など都市整備が活発に進められ、城下町秋田から近代都市に生まれ変わった。以後、おおむね5年ごとにこの長期計画を見直し、新たな将来展望を策定してきたが、平成3年の第7次から名称を秋田市総合計画と変更した。

その後、平成9年4月1日に中核市となり、平成17年1月11日には河辺郡河辺町、雄和町を編入し、市域が拡大した。

令和3年3月には、令和3年度から7年度までを計画期間とする第14次秋田市総合計画「県都『あきた』創生プラン」を策定した。時代の変化に対応するため、5年を計画期間とする「基本構想」と毎年度見直す「推進計画」により構成すると共に、人口減少問題を正面から受け止め、必要な分野において一体的かつ集中的に経営資源を投入して取り組むため、創生戦略を設定し、「秋田市を元気にすること」、「元気な秋田市を次の世代に引き継ぐこと」の実現を目指している。

◎ 位置・地勢

秋田市は、秋田県のほぼ中心に位置し、日本海に面して、面積は906.07km²で、県の総面積の7.8%を占めている。

東は出羽丘陵が連なり、太平山ろく一帯は秋田杉の美林でおおわれ、自然景観を誇っている。

市の南部を雄物川が西に流れ、また中心市街地を南に貫流する旭川は、太平川と合流し日本海に注いでいる。

海岸線はきわめて単調であり、海岸線の1～2kmの内側沿岸域には黒松の砂防林が植栽されている。

南と北には、豊かな秋田平野がひらけ地味が肥え、生産力が高い穀倉地帯となっている。

市庁の位置は、東経140度6分で東京とほぼ同一経線上にあり、緯度は北緯39度43分で、大体ニューヨークと同緯度にある。

市 域 の 変 遷

編入年月日	面積(km ²)	人口(人)	世帯(戸)	備 考
明治22年4月1日	6.87	29,297	6,598	市制施行
38年8月1日	7.19	29,986	6,735	広山田村(檜山観音前、長沼、宮田、愛岩下)、寺内村(八橋一里塚)、旭川村(泉馬場、新堰、反町、原ノ町、手形山崎)編入
42年12月21日	7.32			旭川村、手形深田(現秋大敷地)編入
大正13年4月1日	11.48	42,202	6,787	牛島町全域編入
15年4月1日	14.00	46,165	7,520	川尻村全域編入
昭和8年3月14日	75.95	54,756	8,257	旭川村全域編入
16年4月1日	132.09	98,246	17,626	土崎港町、寺内町、新屋町、広山田村編入
29年10月1日	428.88	176,064	29,035	太平村、外旭川村、飯島村、下新城村、上新城村、浜田村、豊岩村、仁井田村、四ツ小屋村、上北手村、下北手村、下浜村編入
30年1月1日	458.92	181,624	29,946	金足村編入
平成17年1月11日	905.67	336,395	133,141	河辺町、雄和町編入
令和3年4月1日現在	906.07	302,005	137,320	

◎ 都市宣言

交通安全都市宣言	昭和37年3月12日
非核平和都市宣言	議会で非核平和都市宣言に関する決議を昭和59年12月24日議決
ゆとり創造都市宣言	平成4年2月7日
環境都市あきた宣言	平成16年7月19日
はずむスポーツ都市宣言	議会ではずむスポーツ都市宣言に関する決議を平成20年12月19日議決
秋田市男女共生推進都市宣言	平成27年10月31日

第 1 章 議 会

[議 会]

1. 議会構成

(1) 議員定数

条例定数 36人、現員数 36人

※地方自治法の改正により、平成23年5月に議員定数の法定上限が撤廃

任期 令和元年5月2日～令和5年5月1日

[経緯]

○「秋田市議会議員の定数を減少する条例」

- ・昭和35年の国勢調査時の人口が20万3,000人であり、法定人口20万人をわずかに3,000人超えただけであったので、市長提案により法定数44人を2人減の42人とした。(昭和37年12月25日制定、昭和38年4月30日執行一般選挙より施行)
- ・平成2年の国勢調査の結果、人口は30万2,000人となり、法定数が48人となったが、市長提案により法定数48人を4人減の44人とした。(平成2年12月26日改正、平成3年4月21日執行一般選挙より施行)
- ・「秋田市議会議員の定数を定める条例」の設定に伴い廃止した。(平成13年12月25日)

○「秋田市議会議員の定数を定める条例」

- ・地方自治法の改正(平成11年法律第87号)を受け、「秋田市議会議員の定数を定める条例」を制定し、定数を42人とした。(平成13年12月25日公布、平成15年4月27日執行一般選挙より施行)
- ・河辺町および雄和町の編入に伴い、法定合併協議会で地方自治法第91条第5項を適用し、定数を法定上限数の46人とするに決定したことから、「秋田市議会議員の定数を定める条例」を改正し、定数を46人するとともに、条例施行以後、初めて期日を告示される一般選挙までの間、旧秋田市、旧河辺町、旧雄和町の3つの選挙区を設け、それぞれの選挙区の定数を42人、2人、2人とした。(平成17年1月13日公布、平成17年2月6日執行増員選挙(旧河辺・雄和町両区域)より施行)
- ・市町合併後の定数を決定する過程において、3選挙区、定数46人による選挙は市町合併後1回限りとし、その後は、全市1区の選挙とするとともに、定数についても減ずるべきとの考え方が法定合併協議会に報告されていることを踏まえて検討した結果、定数を市町合併前の42人とした。(平成18年9月13日公布、平成19年4月22日執行一般選挙より施行)
- ・全国的な経済不況や雇用状況の悪化など、本市を取り巻く財政状況が非常に厳しいことや、市町村議会において、地域の実情に即し、自らの判断で議員定数を削減する傾向が顕著となっていることを踏まえて検討した結果、定数を39人とした。(平成22年10月5日公布、平成23年4月24日執行一般選挙より施行)
- ・全国の市町村議会において、地域の実情に即し、自らの判断により議員定数を削減する状況が続いていることや、本市における将来の人口減や財政状況など厳しい現実に向き合い、議員数の適正化を検討した結果、定数を36人とした。(平成30年6月29日公布 平成31年4月21日執行一般選挙から施行)

(2) 年齢別議員数(令和3年4月5日現在)

年 齢	30～39歳	40～49歳	50～59歳	60～69歳	70歳以上	平均年齢
人 員	0人	8人	5人	17人	6人	61.9歳

(3) 当選回数（令和3年4月5日現在）

回数	1回	2回	3回	4回	5回	6回	7回	8回	9回	計
人員	7人	7人	6人	9人	2人	4人	0人	0人	1人	36人

(4) 会派および党派別議員数（令和3年5月1日現在）

単位：人

党派名 会派名	自由民主党	公明党	日本共産党	立憲民主党	無所属	計
秋水会	8				7	15
フロンティア秋田				2	4	6
市民クラブ				2	3	5
公明党秋田市議会		4				4
日本共産党 秋田市議会議員団			4			4
そうせい					2	2
計	8	4	4	4	16	36

2. 委員会（令和3年5月11日現在）

(1) 常任委員会

委員会名	定数	任期	所管事項
予算決算委員会	36人	2年	予算および決算に関する事項
総務委員会	9人	2年	総務部、企画財政部、デジタル化推進本部、会計課、消防本部、選挙管理委員会、監査委員、固定資産評価審査委員会および公平委員会の各所管に属する事項ならびに他の常任委員会の所管に属しない事項
厚生委員会	9人	2年	市民生活部、福祉保健部および子ども未来部の各所管に属する事項
教育産業委員会	9人	2年	観光文化スポーツ部、産業振興部、教育委員会および農業委員会の各所管に属する事項
建設委員会	9人	2年	環境部、建設部、都市整備部および上下水道局の各所管に属する事項

(2) 議会運営委員会

定数	任期	選出方法	所管事項
9人	2年	各派交渉団体（3人以上の会派）の所属議員数の比率によって選出する。委員長は議長選出会派から、副委員長は副議長選出会派から選出する例が多い。	議会の運営、議会の会議規則、委員会に関する条例等および議長の諮問に関する事項について調査し、議案、陳情等を審査する。

3. 議会の活動状況（令和2年4月1日～令和3年3月31日）

(1) 本会議開催状況

会期別 区分	定例会				小計	臨時会	小計	合計
	6月	9月	11月	2月		5月		
会期	6月4日 ～ 6月26日	9月1日 ～ 10月6日	11月30日 ～ 12月22日	2月15日 ～ 3月18日		5月15日		
会期日数	23日	36日	23日	32日	114日	1日	1日	115日
開議日数	6日	6日	5日	5日	22日	1日	1日	23日
会議時間	10時間 3分	11時間 22分	11時間 20分	13時間 18分	46時間 3分	42分	42分	46時間 45分

(2) 会期別付議事件数

単位：件

区分	会期別	定例会				小計	臨時会	小計	合計	
		6月	9月	11月	2月		5月			
市長 提出	予算案	5	2	15	32	54	3	3	57	
	条例案	12	1	6	32	51			51	
	議決案	13	5	9	20	47			47	
	同意	19		1		20	1	1	21	
	認定		4			4			4	
	承認	予算		1		4	5			5
		条例						2	2	2
	認	契約その他								
	諮問案	2	1		6	9			9	
	小計	51	14	31	94	190	6	6	196	
議員 提出	条例案			1		1	1	1	2	
	会議規則案									
	意見書案	1	1	1		3			3	
	決議案									
	その他									
小計	1	1	2		4	1	1	5		
合計		52	15	33	94	194	7	7	201	

(3) 本会議出席状況

区分	会期別	定例会				臨時会
		6月	9月	11月	2月	5月
平均出席議員数		36人	36人	36人	34人	36人

(4) 本会議傍聴人数

区分	会期別	定例会				臨時会	合計
		6月	9月	11月	2月	5月	
本会議傍聴者数		14人	32人	36人	36人	0人	118人

(5) 代表質問、一般質問および答弁時間

区分	会期別 質問時間等	定例会				合計
		6月	9月	11月	2月	
代表 質問	1回目質問者数				5人	5人
	質問時間				3時間8分	3時間8分
	答弁時間				2時間43分	2時間43分
	再質問者数				3人	3人
	質問時間				56分	56分
	答弁時間				35分	35分
	質問時間計①				4時間4分	4時間4分
答弁時間計②				3時間18分	3時間18分	
一般 質問	1回目質問者数	8人	9人	9人	3人	29人
	質問時間	3時間43分	4時間20分	4時間15分	1時間25分	13時間43分
	答弁時間	3時間7分	2時間40分	3時間42分	1時間4分	10時間33分
	再質問者数	8人	7人	8人	3人	26人
	質問時間	50分	1時間7分	59分	34分	3時間30分
	答弁時間	43分	52分	47分	24分	2時間46分
	質問時間計③	4時間33分	5時間27分	5時間14分	1時間59分	17時間13分
答弁時間計④	3時間50分	3時間32分	4時間29分	1時間28分	13時間19分	
質問時間合計①+③		4時間33分	5時間27分	5時間14分	6時間3分	21時間17分
答弁時間合計②+④		3時間50分	3時間32分	4時間29分	4時間46分	16時間37分

※平成22年9月定例会から、初回の質問は一括質問・答弁方式で行い、再質問以降は一問一答方式で行うこととした。

(6) 会期別議決状況

単位：件

区分	会期別	定例会				小計	臨時会	小計	合計
		6月	9月	11月	2月		5月		
市長 提出	可決・承認	30	9	30	88	157	5	5	162
	否決								
	撤回								
	認定		4			4			4
	継続								
	同意	21	1	1	6	29	1	1	30
小計	51	14	31	94	190	6	6	196	
議員 提出	可決	1	1	1		3	1	1	4
	否決			1		1			1
	継続審査								
	小計	1	1	2		4	1	1	5
合計		52	15	33	94	194	7	7	201

(7) 委員会およびその他の会議回数

会 議 名	委 員 会		そ の 他	計
	会期中	閉会中		
予 算 決 算 委 員 会	14回	0回		14回
総務委員会・予算決算委員会総務分科会	10回	2回		12回
厚生委員会・予算決算委員会厚生分科会	9回	1回		10回
教育産業委員会・予算決算委員会教育産業分科会	12回	0回		12回
建設委員会・予算決算委員会建設分科会	7回	0回		7回
議 会 運 営 委 員 会	19回	5回		24回
全 員 協 議 会			1回	1回
各 派 会 長 会 議			17回	17回
世 話 人 会 議				
各 派 代 表 者 会 議				
正 副 委 員 長 会 議				
合 計	71回	8回	18回	97回

(8) 請願・陳情審査件数および審査結果

単位：件

会期別	審査結果	審 査 案 件	採 択	趣旨採択	一部採択・ 一部継続	不 採 択	継 続 審 査
請 願	6月	4				4	
	9月	1				1	
	11月	2	1			1	
	2月						
	小計	7	1			6	
陳 情	6月	3	2			1	
	9月	2				2	
	11月	8	1			7	
	2月	1				1	
	小計	14	3			11	
合 計		21	4			17	

(9) 委員会別請願・陳情審査件数

単位：件

委員会区分	議会運営	総 務	厚 生	教育産業	建 設	計
請 願		4		2	1	7
陳 情		3	7	2	2	14

(10) 議員発議

会 期 別	件 名	議決結果
5月臨時会	・秋田市議会政務活動費の交付に関する条例の一部を改正する件	可 決
6月定例会	・地方財政の充実・強化に関する意見書提出の件	可 決
9月定例会	・新型コロナウイルス感染症の影響に伴う地方財政の急激な悪化に対する地方税財源の確保に関する意見書提出の件	可 決
11月定例会	・秋田市議員報酬、報酬等の額およびその支給方法に関する条例の一部を改正する件 ・安全安心の医療・介護体制の確保と、国民の命と健康の保持に関する意見書提出の件	可 決 否 決

4. 報酬・旅費等

(1) 議員報酬

単位：円

適 用 年 月 日	議 長	副 議 長	議 員
平成元年4月1日	580,000	530,000	510,000
〃 3年4月1日	630,000	580,000	560,000
〃 5年4月1日	670,000	620,000	600,000
〃 7年4月1日	700,000	650,000	620,000
〃 9年4月1日	720,000	670,000	640,000
〃 15年1月1日	714,000	664,000	634,000
〃 17年12月1日	704,000	655,000	625,000

(2) 期末手当

報酬月額に1.2を乗じて得た額に、次の支給割合を乗じて得た額（令和3年4月1日適用）

6月	$\frac{157.5}{100}$	12月	$\frac{160}{100}$	合計	$\frac{317.5}{100}$
----	---------------------	-----	-------------------	----	---------------------

(3) 政務活動費

1人月額100,000円を4月、7月、10月および1月の4回に分けて会派に交付する。

適 用 年 月 日	月 額（円）	備 考
昭和53年4月1日	20,000	調査研究費（創設）
〃 56年4月1日	30,000	調査研究費（改定）
〃 60年4月1日	40,000	〃
平成元年4月1日	60,000	〃
〃 2年4月1日	75,000	〃
〃 3年4月1日	80,000	〃
〃 13年4月1日	100,000	政務調査費（条例により制定）
〃 25年3月1日	100,000	政務活動費（条例により制定）

※新型コロナウイルス感染症に係る市の支援策等に活用してもらうため、令和2年度は5割減額し、令和3年度は3割減額した。

(4) 一般旅費

単位：円

区 分	日 当 (1日につき)	宿泊料 (1夜につき)		食卓料 (1日につき)
		甲 地 方	乙 地 方	
市長、副市長、常勤の監査委員および地方公営企業の管理者又はこれらに相当する職務にある者	3,000	14,800	13,300	3,000

甲地方…秋田県の地域以外の地域 乙地方…秋田県の地域

乙地方の場合、日当を支払わない

(5) 行政視察旅費 (1人年額)

区 分	金 額 (円)	適 用 年 月 日
常 任 委 員 会 視 察 旅 費	140,000	平成18年4月1日
議 会 運 営 委 員 会 視 察 旅 費	70,000	平成18年4月1日
特 別 委 員 会 視 察 旅 費	実 費 支 給	

※新型コロナウイルス感染症に係る市の支援策等に活用してもらうため、令和2年度および令和3年度は全額減額した。

5. 議会事務局

(1) 議会刊行物

ア 市議会報

- (ア) 名 称 「あきた市議会だより」昭和51年2月創刊
- (イ) 発行部数・回数 1回138,800部 (令和3年度予算)・年4回 (定例会ごと) 発行
- (ウ) 判型・ページ数 A4判・10ページ (代表質問を実施した定例会のみ14ページ)
- (エ) 組 字 1段12字×34行・5段組
- (オ) 活 字 ・ 色 10~12ポイント (オフセット印刷)・黒と特色
- (カ) 編 集 あきた市議会だより編集委員会
- (キ) 配 布 先 市内全戸配布
- (ク) 声 の 議 会 報 視覚障がい者を対象に「あきた市議会だより」の内容を記録媒体に録音し、郵送する。
- (ケ) 令和3年度予算 印刷製本費 10,795千円 (PDFファイル含む)
配布委託料 3,834千円

イ 会議録

- (ア) 判 型 A4判・横書・1段47字×41行
- (イ) 発 行 部 数 1回107部 (令和3年度予算)
- (ウ) 活 字 ・ 色 10ポイント (オフセット印刷)・黒
- (エ) 配 付 先 議員・当局・図書館等
- (オ) 令和3年度予算 2,487千円 (録音データ反訳業務委託、印刷製本等)

ウ 秋田市のあらまし

平成27年度より秋田市議会HPにPDFファイルで公開。議員については、平成30年度からタブレット端末導入に伴い、電子データによる情報提供を実施

エ 秋田市議会関係例規・事例集

職員には市内LAN上のデータベースで周知。議員については電子データ等で配付

(2) 行政視察来市状況

月別	4月	5月	6月	7月	8月	9月	10月	11月	12月	1月	2月	3月	計
来市数(団体)													0
人数(人)													0

※新型コロナウイルス感染症の拡大防止のため、視察の受入れを見合わせた。

(3) 他市からの調査依頼受理件数 187件

(4) 議会図書

ア 蔵書数(令和3年4月1日現在)

単位:冊

分類	総記	哲学	歴史	社会科学	自然科学	工学技術	産業	芸術	語学	文学	加除法令等	合計
冊数	95	15	451	675	22	21	22	28	18	6	176	1,529

イ 議員図書費(令和3年度予算額) 20千円

(5) 会議録閲覧・検索システム

ア 導入年月 平成7年4月(令和3年6月から新システム稼働)

イ 目的 本会議における議案の審議状況、代表・一般質問の状況、請願・陳情の採択状況および常任委員会・決算特別委員会の審査状況等の議会情報について、閲覧・検索を行う。

ウ 概要 会議録および委員会記録の全文が検索対象であり、議会名、質問者名、固有名詞等さまざまな角度からのアクセスが可能である。また、会議録は平成14年8月から、委員会記録は平成23年7月から市議会のホームページ上で公開し、インターネットでの検索が可能となっている。

エ 対象 本会議の会議録は平成2年度以降、委員会記録は平成23年度以降について閲覧・検索が可能である。

(6) 本会議におけるケーブルテレビでの放映およびインターネット録画配信

平成13年6月から、定例会の本会議における市長説明、代表質問および答弁、一般質問および答弁をケーブルテレビで生中継している。また、平成19年6月からケーブルテレビの録画映像を利用したインターネット録画配信を実施している。

平成24年6月からは、定例会および臨時会について、原則すべての日程をケーブルテレビおよびインターネットで生中継している。

(7) 議事運営等におけるタブレット端末の活用

平成30年6月定例会から、議案を初めとした各種議会資料については、紙媒体から電子媒体に変えて提供し（一部紙資料併用）、議会における各会議においてタブレット端末を活用したペーパーレス会議を行っている。令和元年6月定例会からペーパーレス会議に完全移行した。

タブレット アップル iPad Pro 12.9インチ

貸 与 先 議員、議会事務局職員（54台）

予 算 額 令和3年度

5,414千円（端末通信費用、クラウド使用料等）

(8) 議会事務局機構（令和3年4月1日現在）

定数20人・現員18人

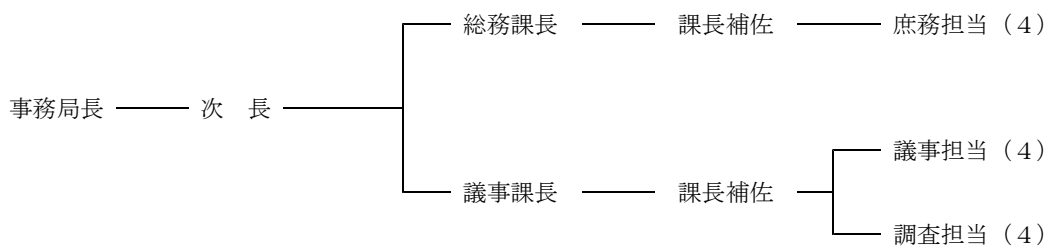

6. 歴代正副議長

議長			副議長		
代	氏名	在任期間	氏名	在任期間	
初代	泉田政成	明治22・5・10～明治24・1・5	大貫敏藏	明治22・5・10～明治24・1・5	
2	大貫敏藏	明治24・1・13～明治25・3・26	鈴木常吉	明治24・1・23～明治25・3・26	
3	渡辺新一	明治25・4・1～明治29・12・10	井上廣居	明治25・4・4～明治29・12・10	
4	井上廣居	明治30・1・1～明治31・3・25	高堂兵右衛門	明治30・1・1～明治30・12・25	
5	渡辺新一	明治31・4・8～明治31・12・10	石井正太郎	明治31・1・8～明治31・12・10	
6	井上廣居	明治32・1・11～明治33・1・15	市川護久	明治32・2・21～明治38・1・5	
7	平野直治	明治33・1・17～明治34・7・25	村山三之助	明治38・1・13～明治40・3・27	
8	市川護久	明治34・8・11～明治35・9・10	館岡忠吉	明治40・4・6～大正6・3・27	
9	船山忠定	明治35・9・17～明治38・1・13	佐野八五郎	大正6・4・9～大正8・1・28	
10	長谷川勝太郎	明治38・6・24～明治40・1・15	湊鶴吉	大正8・1・29～大正10・3・27	
11	村山三之助	明治40・4・6～大正6・3・26	稲見春之助	大正10・4・11～大正12・5・10	
12	館岡忠吉	大正6・4・9～大正10・3・26	佐藤小太郎	大正12・5・26～大正14・3・20	
13	山崎城	大正10・4・2～大正12・4・10	長谷川勝太郎	大正14・4・20～昭和3・8・20	
14	加賀谷長兵衛	大正12・5・6～大正13・1・4	根田忠党	昭和3・9・12～昭和4・3・20	
15	湊鶴吉	大正13・1・15～昭和7・10・5	戸崎順治	昭和4・4・9～昭和8・4・30	
16	片屋永之助	昭和7・10・20～昭和8・3・26	筒井英次郎	昭和8・5・9～昭和12・5・15	
17	田口松太郎	昭和8・5・9～昭和10・11・4	野口周治郎	昭和12・5・5～昭和17・6・30	
18	片屋永之助	昭和10・11・13～昭和17・5・20	辻兵太郎	昭和17・7・13～昭和20・3・10	
19	加藤助吉	昭和17・7・13～昭和20・9・22	梅津忠尚	昭和20・5・30～昭和22・5・30	
20	小西傳助	昭和20・10・1～昭和22・4・29	石井直茂	昭和22・5・22～昭和26・4・29	
21	田口長太郎	昭和22・5・22～昭和26・4・29	川原田理七	昭和26・5・17～昭和27・5・27	
22	田口長太郎	昭和26・5・17～昭和30・4・29	佐藤末松	昭和27・5・30～昭和28・5・27	
23	田口長太郎	昭和30・5・17～昭和31・1・21	白滝末紀	昭和28・5・30～昭和29・5・31	
24	鈴木傳八	昭和31・2・21～昭和34・5・1	三宅藤吉	昭和29・5・31～昭和30・4・29	
25	鈴木傳八	昭和34・5・21～昭和38・4・29	鈴木傳八	昭和30・5・17～昭和31・2・21	
26	鈴木傳八	昭和38・5・21～昭和40・9・29	林次郎	昭和31・2・21～昭和32・5・31	
27	小玉賢次郎	昭和40・9・29～昭和42・5・1	林次郎	昭和32・5・31～昭和34・5・1	
28	浅野正三	昭和42・5・16～昭和44・6・23	長浜谷久助	昭和34・5・21～昭和36・5・25	
29	神田常治	昭和44・6・23～昭和46・5・1	浅野正三	昭和36・5・25～昭和38・5・1	
30	丸山清	昭和46・5・19～昭和48・6・25	銭谷小太郎	昭和38・5・21～昭和40・9・29	
31	渡部啓悦	昭和48・6・25～昭和50・5・1	泉鎌一郎	昭和40・9・29～昭和42・4・18	
32	鎌田喜右衛門	昭和50・5・19～昭和54・5・1	佐藤民治	昭和42・5・16～昭和46・5・1	
33	伊藤秀男	昭和54・5・14～昭和55・8・26	鎌田喜右衛門	昭和46・5・19～昭和50・5・1	
34	藤田禮逸	昭和55・9・10～昭和58・5・1	橋本金一	昭和50・5・19～昭和54・5・1	
35	長谷川清美	昭和58・5・16～昭和59・12・6	加藤茂	昭和54・5・14～昭和56・6・15	
36	藤田禮逸	昭和59・12・6～昭和60・5・31	荻原長雄	昭和56・6・15～昭和58・5・1	
37	三浦茂彦	昭和60・6・11～昭和62・5・1	保坂直一	昭和58・5・16～昭和60・6・11	
38	淡路定一	昭和62・5・20～平成元・6・15	保坂惣五郎	昭和60・6・11～昭和62・5・1	
39	加藤茂	平成元・6・15～平成2・2・18	新岡雅	昭和62・5・20～平成元・6・15	
40	古谷英雄	平成2・3・5～平成3・5・1	古谷英雄	平成元・6・15～平成2・3・5	
41	熊谷国太郎	平成3・5・20～平成5・6・10	加賀屋三郎	平成2・3・5～平成3・5・1	
42	相原政志	平成5・6・10～平成7・5・1	菊地達雄	平成3・5・20～平成5・6・10	
43	鈴木孝雄	平成7・5・19～平成9・6・6	古谷隆一	平成5・6・10～平成7・5・1	
44	大塚隆一	平成9・6・6～平成11・5・1	前田喜藏	平成7・5・19～平成9・6・6	
45	芦田晃敏	平成11・5・21～平成13・6・6	藤原敬介	平成9・6・6～平成11・5・1	
46	高橋智徳	平成13・6・6～平成15・5・1	榎清	平成11・5・21～平成13・6・6	
47	佐々木晃二	平成15・5・23～平成17・7・4	渡辺一男	平成13・6・6～平成15・5・1	
48	赤坂光一	平成17・7・4～平成19・5・1	安井貞三	平成15・5・23～平成17・7・4	
49	加賀谷正美	平成19・5・18～平成21・6・1	渡辺良雄	平成17・7・4～平成19・5・1	
50	加賀谷正美	平成21・6・1～平成23・5・1	宇佐美洋二郎	平成19・5・18～平成21・6・1	

議 長			副 議 長		
代	氏名	在 任 期 間	氏 名	在 任 期 間	
51	小木田 喜美雄	平成23・5・24～平成25・6・4	鈴木 忠 夫	平成21・6・1～平成23・5・1	
52	鎌 田 修 悦	平成25・6・4～平成27・5・1	成 沢 淳 子	平成23・5・24～平成25・6・4	
53	渡 辺 正 宏	平成27・5・22～平成29・6・8	相 場 金 二	平成25・6・4～平成27・5・1	
54	小 林 一 夫	平成29・6・8～令和元・5・1	石 塚 秀 博	平成27・5・22～平成29・6・8	
55	岩 谷 政 良	令和元・5・21～	花 田 清 美	平成29・6・8～令和元・5・1	
56			小野寺 誠	令和元・5・21～令和3・6・3	
57			熊 谷 重 隆	令和3・6・3～	

7. 秋田市議会議員名簿（平成31年4月21日選挙）

令和3年6月3日現在

議席 番号	氏 名	郵便番号	住 所	会派	党籍	委員会※1	自宅電話番号
1	奈 良 順 子	011-0946	土崎港中央一丁目8番27号	共産	共産	教産	845-0477
2	佐 藤 広 久	010-0851	手形字中台59番地99	共産	共産	厚生	834-1914
3	山 崎 宗 雄	010-0013	南通築地15番16号	フ秋	立民	教産	835-8283
4	後 藤 良	010-0845	手形山南町3番25号	フ秋	無	建設	090-1546-8774
5	船 木 純	011-0946	土崎港中央七丁目2番29号	フ秋	立民	総務・議運	090-5493-0459
6	藤 田 信	010-0003	東通五丁目2番10号	フ秋	無	教産・議運	811-2738
7	牧 野 守	011-0902	寺内堂ノ沢一丁目8番38-201号	公明	公明	厚生・議運	853-0585
8	武 田 正 子	010-0043	桜ガ丘一丁目8番地2	公明	公明	建設	832-1053
9	安 井 誠 悦	010-0001	中通四丁目1番52-406号	市ク	無	教産	837-7768
10	藤 枝 隆 博	010-1632	新屋大川町16番1号	市ク	立民	厚生	828-1871
11	荻 原 貴 幸	011-0902	寺内堂ノ沢二丁目10番12号	秋水	無	総務・議運	802-0513
12	工 藤 知 彦	010-1341	雄和新波字樋口9番地1	秋水	自民	建設	839-3618
13	細 川 信 二	011-0946	土崎港中央一丁目15番7号	秋水	無	総務	893-5916
14	安 井 正 浩	010-0917	泉中央五丁目1番3-903号	秋水	自民	教産・議運	863-4407
15	鈴 木 知	010-0901	保戸野桜町5番17-101号	共産	共産	総務・議運	866-6142
16	佐 藤 純 子	010-1211	雄和椿川字方福97番地	共産	共産	建設	886-3378
17	倉 田 芳 浩	011-0946	土崎港中央一丁目12番18号	フ秋	無	厚生	845-4038
18	見 上 万里子	010-0844	手形山中町10番16号	市ク	無	総務・議運	835-4693
19	工 藤 新 一	010-1424	御野場四丁目10番9号	市ク	立民	厚生	839-0177
20	川 口 雅 丈	010-0001	中通六丁目15番13号	秋水	無	建設	833-9267
21	佐 藤 宏 悦	010-1408	上北手大戸字関上218番地1	秋水	無	教産・議運	835-2064
22	伊 藤 一 榮	010-1417	四ツ小屋字笹葉9番地	秋水	無	厚生	839-4191
23	伊 藤 巧 一	010-1224	雄和種沢字沼田47番地	秋水	自民	教産	886-2775
○	熊 谷 重 隆	019-2625	河辺北野田高屋字雷谷地47番地2	秋水	自民	総務	882-2851
25	菅 原 琢 哉	011-0913	飯島鼠田三丁目5番19号	秋水	自民	厚生	845-6068
26	小 林 一 夫	010-1503	下浜羽川字二十町73番地	フ秋	無	建設	879-2428
27	小 松 健	010-0963	八橋大沼町15番30号	そう	無	総務	865-6147
28	齊 藤 勝	010-0802	外旭川字神田573番地6	そう	無	建設	868-2186
29	石 塚 秀 博	010-1423	仁井田字大野143番地3	公明	公明	教産	839-1564
30	成 沢 淳 子	011-0923	飯島文京町2番3号	公明	公明	総務	845-7348
31	花 田 清 美	010-1421	仁井田本町一丁目15番3号	市ク	無	建設	839-4342
32	渡 辺 正 宏	010-0953	山王中園町11番40号	秋水	自民	総務	864-0658
◎	岩 谷 政 良	010-0973	八橋本町四丁目1番20号	秋水	無	—	863-3256
34	小野寺 誠	019-2741	河辺岩見字萱森留見瀬24番地6	秋水	自民	建設	883-2725
35	小木田 喜美雄	010-0066	牛島南二丁目1番13号	秋水	無	厚生・議運	839-7075
36	赤 坂 光 一	010-1637	新屋扇町13番7号	秋水	自民	教産	828-1933

備考 ◎は議長、○は副議長、秋水は秋水会、フ秋はフロンティア秋田、市クは市民クラブ、公明は公明党秋田市議会、共産は日本共産党秋田市議会議員団、そうはそうせいである。

議運は議会運営委員会、総務・厚生・教産（教育産業）・建設は各常任委員会である。

※1 議長を除く全議員が予算決算委員会に所属

※2 山崎宗雄議員は令和3年4月4日選挙

第2章 デジタル化推進本部

[デジタル化推進本部]

人口減少と少子高齢化が進む中、安定した質の高い公共サービスを提供・維持していくためには、行政の各分野において、ICTやAIをはじめとしたデジタル技術の活用が不可欠であり、手続を行う市民の利便性の向上と、受付後の行政事務の効率化を図ることで、コロナ禍などの社会変容へも対応する「デジタル市役所」の実現を目指す必要がある。

デジタル化推進本部は、「秋田市部設置条例」に基づき、重要かつ緊急的な行政課題に対応するために設置された組織であり、本市のデジタル化の推進に関する施策の基本的な方針を定めた「秋田市デジタル化推進計画」を策定するほか、当該計画に基づき、デジタル化に係る取組を企画・調整し、業務管理課へ技術的な指導・支援を行うなど、本市全体のデジタル化を部局横断的に推進する。

1. 分掌事務

- (1) 秋田市デジタル化推進計画の策定、推進および総合調整に関すること。
- (2) 行政手続のオンライン化の推進および総合調整に関すること。
- (3) デジタル技術の活用に係る関係部局に対する技術的支援に関すること。
- (4) デジタル技術を活用した業務改革の企画、推進および総合調整に関すること。
- (5) 個人番号カードの活用の推進に関すること。
- (6) デジタル技術の利用の機会又は活用のための能力における格差の是正に関すること。
- (7) 官民データの活用の推進に関すること。
- (8) 行政情報ネットワークおよびグループウェアの活用の方針に関すること。
- (9) 地域情報化の方針に関すること。
- (10) デジタル化に係る人材の育成の企画および推進に関すること。
- (11) その他、デジタル化の推進のために必要な施策の計画立案および総合調整に関すること。
- (12) デジタル化推進本部の予算経理に関すること。

第3章 総務部

[総務部]

1. 歴代三役

(1) 市長

歴代	氏名	在任期間
1	小泉吉太郎	明治 22・5・27 ~ 明治 28・6・22
2	羽生氏熟	明治 28・7・16 ~ 明治 28・11・22
3	御代弦	明治 29・2・22 ~ 明治 38・3・28
4	野口能毅	明治 38・4・4 ~ 明治 39・7・5
5	大久保鉄作	明治 39・8・15 ~ 大正 5・8・14
6	井上廣居	大正 5・8・18 ~ 昭和 7・9・3
7	湊鶴吉	昭和 7・10・5 ~ 昭和 9・9・5
8	鈴木安孝	昭和 9・10・28 ~ 昭和 13・10・27
9	村地信夫	昭和 14・2・11 ~ 昭和 16・10・22
10	加賀谷朝蔵	昭和 17・9・23 ~ 昭和 20・9・22
11	児玉政介	昭和 20・12・5 ~ 昭和 22・3・24
	児玉政介	昭和 22・4・5 ~ 昭和 26・4・4
12	武埴祐吉	昭和 26・4・25 ~ 昭和 30・4・13
	武埴祐吉	昭和 30・4・30 ~ 昭和 34・4・29
13	川口大助	昭和 34・4・30 ~ 昭和 38・4・29
	川口大助	昭和 38・4・30 ~ 昭和 42・4・29
	川口大助	昭和 42・4・30 ~ 昭和 46・4・29
14	荻原麟次郎	昭和 46・4・30 ~ 昭和 47・12・24
15	高田景次	昭和 48・2・11 ~ 昭和 52・2・10
	高田景次	昭和 52・2・11 ~ 昭和 56・2・10
	高田景次	昭和 56・2・11 ~ 昭和 60・2・10
	高田景次	昭和 60・2・11 ~ 平成 元・2・10
	高田景次	平成 元・2・11 ~ 平成 2・4・10
16	石川鍊治郎	平成 2・5・27 ~ 平成 6・5・26
	石川鍊治郎	平成 6・5・27 ~ 平成 10・5・26
	石川鍊治郎	平成 10・5・27 ~ 平成 13・6・6
17	佐竹敬久	平成 13・7・8 ~ 平成 17・7・7
	佐竹敬久	平成 17・7・8 ~ 平成 21・2・24
18	穂積志	平成 21・4・12 ~ 平成 25・4・11
	穂積志	平成 25・4・12 ~ 平成 29・4・11
	穂積志	平成 29・4・12 ~ 令和 3・4・11
	穂積志	令和 3・4・12 ~

(2) 助役（平成19年3月31日をもって、助役制度を廃止）

歴 代	氏 名		在 任 期 間
1	根 田 忠 正		明治 22・6・5 ～ 明治 26・10・30
	根 田 忠 正		明治 26・11・27 ～ 明治 29・8・11
2	平 野 貞 幹		明治 29・8・22 ～ 明治 35・8・21
3	市 川 護 久		明治 35・9・12 ～ 明治 38・7・15
4	大 槻 俊 綱		明治 38・8・19 ～ 明治 43・5・2
5	高 根 為 吉		明治 43・6・3 ～ 大正 5・6・2
	高 根 為 吉		大正 5・7・30 ～ 大正 9・7・30
6	戸 崎 順 治		大正 9・11・11 ～ 大正 13・11・10
	戸 崎 順 治		大正 13・11・11 ～ 昭和 3・11・10
7	長 谷 部 順 治		昭和 4・1・15 ～ 昭和 8・1・14
	長 谷 部 順 治		昭和 8・2・5 ～ 昭和 12・2・2
8	小 貫 太 郎		昭和 14・6・29 ～ 昭和 18・6・28
9	藤 井 喜 太 郎		昭和 18・7・28 ～ 昭和 22・4・7
10	佐 藤 儀 助		昭和 22・4・18 ～ 昭和 26・4・17
11	小 畑 勇 二 郎	第 一	昭和 26・6・21 ～ 昭和 30・3・16
12	藤 井 喜 太 郎	第 二	昭和 26・6・21 ～ 昭和 30・6・20
	藤 井 喜 太 郎	〃	昭和 30・6・21 ～ 昭和 34・4・29
13	塩 谷 末 吉	第 一	昭和 30・6・20 ～ 昭和 34・3・20
14	小 島 政 見	第 一	昭和 34・5・24 ～ 昭和 38・5・23
	小 島 政 見	〃	昭和 38・5・24 ～ 昭和 42・5・23
	小 島 政 見	〃	昭和 42・5・24 ～ 昭和 46・5・23
15	斎 藤 石 雄	第 二	昭和 38・8・9 ～ 昭和 42・8・8
	斎 藤 石 雄	〃	昭和 42・8・9 ～ 昭和 46・8・8
16	船 山 忠 重	第 一	昭和 48・3・5 ～ 昭和 52・3・4
	船 山 忠 重	〃	昭和 52・3・5 ～ 昭和 56・3・4
	船 山 忠 重	〃	昭和 56・3・5 ～ 昭和 60・3・4
17	小 林 義 七 郎	第 二	昭和 48・3・5 ～ 昭和 52・3・4
18	柏 谷 廉	第 二	昭和 52・3・5 ～ 昭和 56・3・4
	柏 谷 廉	〃	昭和 56・3・5 ～ 昭和 58・12・5
19	佐 藤 博 之	第 二	昭和 58・12・6 ～ 昭和 60・3・31
20	田 村 君 夫	第 二	昭和 60・4・1 ～ 平成 元・3・31
	田 村 君 夫	〃	平成 元・4・1 ～ 平成 3・12・5
21	照 井 清 司	第 一	昭和 60・4・1 ～ 平成 元・4・30
	照 井 清 司	〃	平成 元・4・4 ～ 平成 2・4・28
22	土 田 康 雄	第 一	平成 3・2・1 ～ 平成 7・1・31
	土 田 康 雄	〃	平成 7・2・1 ～ 平成 11・1・31
	土 田 康 雄	〃	平成 11・2・1 ～ 平成 13・3・26
23	工 藤 昇	第 二	平成 4・1・27 ～ 平成 8・1・26
24	鈴 木 忠	第 二	平成 8・1・27 ～ 平成 12・1・26
25	相 場 道 也	第 二※1	平成 12・1・27 ～ 平成 16・1・26
	相 場 道 也		平成 16・1・27 ～ 平成 18・6・30
26	松 葉 谷 温 子		平成 14・2・1 ～ 平成 18・1・31
27※2	飯 塚 明		平成 18・2・1 ～ 平成 19・3・31
28※2	大 山 幹 弥		平成 18・7・1 ～ 平成 19・3・31

※1 平成14年1月31日をもって第一助役、第二助役制度を廃止

※2 平成19年4月1日から副市長

(3) 副市長

歴代	氏名	在任期間
1	飯塚 明	平成 19・4・1 ~ 平成 21・7・28
1	大山 幹 弥	平成 19・4・1 ~ 平成 22・3・31
3	石井 周 悦	平成 22・2・1 ~ 平成 26・1・31
	石井 周 悦	平成 26・2・1 ~ 平成 30・1・31
	石井 周 悦	平成 30・2・1 ~
4	中川 康 行	平成 22・4・1 ~ 平成 23・12・31
5	鎌田 潔	平成 24・1・28 ~ 平成 28・1・27
	鎌田 潔	平成 28・1・28 ~ 令和 2・1・27
	鎌田 潔	令和 2・1・28 ~

(4) 収入役（平成20年1月29日をもって、収入役制度を廃止）

歴代	氏名	在任期間
1	大山 泰 蔵	明治 22・6・29 ~ 明治 28・6・28
	大山 泰 蔵	明治 28・6・29 ~ 明治 32・2・23
	大山 泰 蔵	明治 32・2・28 ~ 明治 38・3・27
	大山 泰 蔵	明治 38・2・28 ~ 明治 41・3・28
2	神尾 重 信	明治 41・5・4 ~ 大正 3・5・3
	神尾 重 信	大正 3・5・4 ~ 大正 7・5・3
	神尾 重 信	大正 7・5・4 ~ 大正 11・5・6
3	佐藤 信三 郎	大正 11・5・17 ~ 大正 15・5・16
	佐藤 信三 郎	大正 15・5・17 ~ 昭和 5・5・16
	佐藤 信三 郎	昭和 5・5・17 ~ 昭和 10・2・20
4	坂本 武 治	昭和 10・2・21 ~ 昭和 14・2・20
	坂本 武 治	昭和 14・2・27 ~ 昭和 16・11・6
5	豊田 得 三	昭和 18・8・1 ~ 昭和 19・10・4
6	池田 善 蔵	昭和 19・11・22 ~ 昭和 23・11・21
	池田 善 蔵	昭和 23・11・25 ~ 昭和 27・11・24
	池田 善 蔵	昭和 27・11・25 ~ 昭和 31・11・24
7	奈良 恭三 郎	昭和 31・12・20 ~ 昭和 35・12・19
	奈良 恭三 郎	昭和 35・12・20 ~ 昭和 36・12・20
8	館山 與 一	昭和 36・12・21 ~ 昭和 40・12・20
	館山 與 一	昭和 40・12・21 ~ 昭和 44・12・20
9	富樫 重次 郎	昭和 44・12・21 ~ 昭和 48・12・20
10	神成 福 治	昭和 48・12・25 ~ 昭和 52・12・24
	神成 福 治	昭和 52・12・25 ~ 昭和 56・12・24
11	佐藤 博 之	昭和 56・12・25 ~ 昭和 58・12・6
12	宮越 孝 二	昭和 58・12・6 ~ 昭和 60・3・31
13	遠藤 進	昭和 60・4・1 ~ 平成 元・3・31
	遠藤 進	平成 元・4・1 ~ 平成 3・12・5
14	佐々木 鍊 治	平成 4・1・30 ~ 平成 8・1・29
15	佐藤 義 則	平成 8・1・30 ~ 平成 12・1・29
16	保坂 五 郎	平成 12・1・30 ~ 平成 16・1・29
17	佐々木 敏 雄	平成 16・1・30 ~ 平成 20・1・29

2. 新庁舎の建設

旧庁舎は、昭和39年の完成から約50年が経過し、老朽化や耐震性の問題、また、庁舎分散による市民サービスの低下などの課題が顕著となっていた。このため、平成22年度に策定した新庁舎建設基本構想に基づき、平成25年12月「市民に親しまれ、市民サービスの向上を実現する、人に優しい庁舎」など、5つの基本コンセプトの実現に向けて建設工事に着手した。平成28年4月に工事が完成し、同年5月6日から新庁舎における業務を全面的に開始している。

平成28年度には、旧庁舎の解体、分館改修工事および駐輪場整備工事が完了した。また、平成29年12月に駐車場整備および植栽工事が完了したことにより、新庁舎建設に係るすべての事業が終了した。

【新庁舎概要】

工 事 名	：秋田市新庁舎建設工事
工 事 場 所	：秋田市山王一丁目1番1号
敷 地 面 積	：25,851.40㎡
延 べ 面 積	：31,132.96㎡
構 造	：鉄筋コンクリート造（免震構造）
階 数	：地上6階 塔屋1階 地下1階
高 さ	：29.5m
工 期	：平成25年12月24日～平成28年4月28日
設計・監理	：日本設計・渡辺佐文建築設計・コスモス設計秋田市新庁舎建設設計共同企業体
施 工	：清水・千代田・シブヤ・田村建設工事共同企業体

【新庁舎建設経緯】

- 昭和63年5月 庁舎建設準備委員会を設置（庁舎の狭あい化解消のため検討を開始）
- 平成元年8月 第二庁舎建設計画案作成業務を委託
 - 3年3月 庁舎建設基金条例を設定
 - 4年11月 庁舎建設検討委員会を設置（狭あい解消策について検討）
 - 5年4月 山王21ビルを借り上げ、教育委員会を移転
 - 7年9月 阪神淡路大震災の発生を受け、建設計画の抜本的な見直しを表明
 - 8年3月 平成19年国体開催までに新庁舎を建設する方針を表明
 - 8年6月 新庁舎建設検討委員会を設置
- 平成9年度 基本構想素案資料作成業務を委託（想定事業費：約200億円）
- 平成11年12月 建設方針の見直しを表明
 - 12年2月 平成26年度を建設完了の目安とする旨を表明
- 平成13年度 当面の措置として福祉棟を建設
- 平成13～17年度 庁舎の延命化工事に着手（事業費：約4億6千万円）
- 平成20年4月 建設準備室を設置し、基本構想の策定に着手
 - 21年6月 建設の再検討を表明
 - 21年8月 市庁舎耐震診断および整備計画検討等業務を委託
 - 22年6月 庁舎整備の方針として、分館を有効に活用しつつ、新庁舎を建設することを決定
 - 23年3月 基本構想を策定
 - 23年7月 基本設計における技術提案の公開ヒアリングを実施
 - 24年3月 基本設計を策定
 - 25年3月 実施設計を策定
 - 25年11月 建設工事の落札者を決定
 - 25年12月 建設工事契約、着手

平成28年 3月 本体部分の工事完成
 28年 4月 建設工事完成
 28年 5月 開庁
 29年 1月 分館改修工事完成・業務開始
 29年 3月 旧庁舎解体・駐輪場完成
 29年12月 駐車場整備・植栽工事完成
 新庁舎建設事業終了
 30年 4月 庁舎建設基金条例を廃止

【庁舎建設基金積立状況】 ※平成3年3月秋田市庁舎建設基金条例を設定

単位：千円

年 度	積 立 額				累計額
	一般財源	特財（運用 益）	取り崩し額	計	
2～22	8,075,306	242,969	0	8,318,275	8,318,275
23	0	6,321	-117,150	-110,829	8,207,446
24	0	5,872	-116,085	-110,213	8,097,233
25	0	6,385	-182,359	-175,974	7,921,259
26	0	4,442	-205,630	-201,188	7,720,071
27	0	3,753	-6,316,184	-6,312,431	1,407,640
28	0	505	-1,370,188	-1,369,683	37,957
29	0	17	-37,974	-37,957	0
合計	8,075,306	270,264	-8,345,570	0	

3. 職員数（令和3年4月1日現在）

単位：人

部 局 名	職 員 数	
	定 数	現 員
市長の補助機関	1,629	1,620
公平委員会	3	(兼5)
議会事務局	20	20
選挙管理委員会事務局	7	6
監査委員事務局	9	4
農業委員会事務局	14	12
教育委員会	461	299
上下水道局	218	178
消 防	410	407
計	2,771	2,546

4. 給与および報酬

(1) 市長等の給料月額（平成17年12月1日適用）

単位：円

市長	副市長	常勤の監査委員	教育長	企業管理者
1,173,000	899,000	594,000	708,000	703,000

※平成21年12月1日より上記給料月額から市長については10%、市長以外については5%を減額する措置を講じている。

(2) 一般職の給与

ア 初任給

単位：円

高卒	短大卒	大卒
149,610	162,396	181,928

イ 一般行政職平均給料月額（令和3年4月1日現在）

309,000円（平均年齢42.3歳）

ウ ラスパイレス指数の推移

平成28年度	平成29年度	平成30年度	令和元年度	令和2年度
99.6	99.1	99.1	98.3	98.0

(3) 非常勤職員の報酬額

種 別		報 酬 額		適用年月日
市議会議員	議長	月額	704,000円	H17. 12. 1
	副議長	月額	655,000円	〃
	議員	月額	625,000円	〃
教育委員	委員	月額	67,000円	H24. 4. 1
		日額	10,000円	〃
選挙管理委員	委員長	月額	49,000円	〃
		日額	10,000円	〃
	委員	月額	36,000円	〃
		日額	10,000円	〃
公平委員	委員長	月額	5,000円	〃
		日額	10,000円	〃
	委員	月額	3,000円	〃
		日額	10,000円	〃
農業委員	会長	月額	34,000円	H29. 7. 20
		日額	10,000円	H24. 4. 1
		年額485,400円以内で市長が定める額		H31. 4. 1
	会長代理	月額	32,000円	H29. 7. 20
		日額	10,000円	H24. 4. 1
		年額485,400円以内で市長が定める額		H31. 4. 1
	委員	月額	31,000円	H29. 7. 20
		日額	10,000円	H24. 4. 1
		年額485,400円以内で市長が定める額		H31. 4. 1

種 別		報 酬 額		適 用 年 月 日
固定資産評価審査委員	委員長	日額	11,000円	H10. 4. 1
	委員	日額	9,000円	〃
識見を有する者のうちから選任された監査委員		月額	198,000円	H24. 4. 1
		日額	10,000円	〃
市議会議員のうちから選任された監査委員		月額	27,000円	〃
		日額	10,000円	〃
民生委員推薦会委員		日額	7,000円	H9. 4. 1
建築審査会委員		日額	7,300円	
社会福祉審議会	委員	日額	7,000円	H10. 4. 1
	審査部会委員	年額	36,000円	〃
土地区画整理審議会委員		日額	7,300円	H8. 4. 1
国民健康保険運営協議会委員		日額	8,800円	H10. 4. 1
防災会議	委員	日額	7,300円	H4. 4. 1
	専門委員	日額	20,000円	
開発審査会委員		日額	7,300円	
介護認定審査会委員		日額	20,000円	H11. 10. 1
感染症の診査に関する協議会委員		日額	10,000円	H17. 4. 1
国民保護協議会委員		日額	7,000円	H18. 4. 1
介護給付費等の支給に関する審査会委員		日額	19,700円	〃
公立大学法人評価委員会委員		日額	10,000円	H24. 10. 3
地方独立行政法人市立秋田総合病院評価委員会委員		日額	10,000円	H25. 6. 27
小児慢性特定疾病審査会委員		日額	10,000円	H26. 12. 22
農地利用最適化推進委員		月額	31,000円	H29. 7. 20
		日額	10,000円	〃
		年額485,400円以内で市長が定める額		H31. 4. 1
青少年問題協議会委員		日額	7,300円	H4. 4. 1
功労者審査会委員		日額	7,300円	
文化財保護審議会委員		日額	7,300円	H4. 4. 1
特別職の議員報酬等の額に関する審議会委員		日額	7,300円	H9. 4. 1
都市計画審議会委員		日額	7,300円	
中央卸売市場運営協議会委員		日額	7,000円	
中央卸売市場取引委員会委員		日額	7,000円	
文化会館運営委員会委員		日額	7,300円	H3. 4. 1
図書館協議会委員		日額	7,300円	H4. 4. 1
文化振興審議会委員		日額	7,300円	
赤れんが郷土館協議会委員		日額	7,300円	
千秋美術館協議会委員		日額	7,300円	H17. 4. 1
廃棄物減量等推進審議会委員		日額	7,000円	H10. 4. 1
情報公開・個人情報保護審査会委員		日額	10,000円	H17. 4. 1
消費生活審議会委員		日額	7,000円	H10. 4. 1
環境審議会委員		日額	7,000円	H11. 4. 1

種 別		報 酬 額		適用年月日
建築紛争調停委員会委員		日額	7,300円	
チャレンジオフィスあきた創業支援室等使用者審査会委員		日額	7,000円	R2. 4. 1
都市環境の創造および保全に関する審議会	委員	日額	7,300円	
	専門委員	日額	7,300円	
太平山自然学習センター運営協議会委員		日額	7,300円	H15. 8. 22
退職手当審査会委員		日額	10,000円	H22. 4. 1
公設地方卸売市場運営協議会委員		日額	7,000円	H24. 4. 1
公設地方卸売市場取引委員会委員		日額	7,000円	〃
公文書管理委員会委員		日額	10,000円	H25. 4. 1
行政不服審査会委員		日額	10,000円	H28. 4. 1
秋田城跡歴史資料館協議会委員		日額	7,300円	H28. 4. 16
農業委員会委員候補者選考委員会委員		日額	7,300円	H29. 1. 1
生活環境保全審議会委員		日額	7,000円	H29. 4. 1
障がい者差別解消調整委員会委員		日額	7,000円	H30. 4. 1
障がい者差別解消支援地域協議会委員		日額	7,000円	H30. 4. 1
中小企業振興推進会議委員		日額	7,000円	H31. 2. 1
選挙長		日額	10,800円	R1. 6. 28
投票所の投票管理者		日額	12,800円	〃
期日前投票所の投票管理者		日額	11,300円	〃
開票管理者		日額	10,800円	〃
投票所の投票立会人		日額	10,900円	〃
期日前投票所の投票立会人		日額	9,600円	〃
指定病院等における不在者投票の外部立会人		日額10,900円以内において従事する時間に応じ任命権者が定める額		〃
開票および選挙立会人		日額	8,900円	〃
土地区画整理事業評価員		日額	7,300円	
社会教育委員（会議に出席した場合に限る。）		日額	7,300円	H4. 4. 1
その他の非常勤の職員		日額8,800円以内又は月額302,000円以内において市長が定める額。ただし、特に高度の専門的な知識経験等を必要とする職務にある職員として市長が認めるものにあつては、日額105,000円以内又は月額622,000円以内		H24. 4. 1

5. 職員研修

(1) 基本方針

秋田市人材育成基本方針では、めざす職員像として「市民・地域・組織にとって価値ある職員」を掲げており、「人事」・「研修」・「職場」での取組と、人事評価制度の連携による効果的な人材育成を進めている。

この方針の中で、職員研修は、職員としての使命と責任の自覚を促し、職務遂行に必要な知識・技能を習得させ、職員の資質向上を図る役割を担う。

今後、県都『あきた』創生プランに掲げる「ともにづくり ともに生きる 人・まち・くらし」のもと、市民サービスのさらなる向上にむけて、職員一人ひとりがその能力や意欲を存分に発揮することが求められ、組織においては、職員の力を育て、引き出し、職場の推進力としてまとめ上げることが重要となる。

これらのことから、職員研修においては、「秋田市人材育成基本方針」（平成28年3月策定）および「秋田市職員研修実施計画」（平成28年3月策定）に基づき、職員のキャリアや担当業務に応じた多様な研修機会の提供などによる能力開発と活力ある職場づくりを進める。

【めざす職員像：市民・地域・組織にとって価値ある職員】

5つの行動指針

- 『喜働』…組織の一員として互いに尊重し合い、仕事や問題などを抱え込まずに協力して解決する。
- 『市民視点』…常に市民の感覚や立場で考え、協働の視点をもって行動する。
- 『チャレンジ』…自ら進んで知識・技術等の習得に励み、前例にとらわれず困難な課題に挑戦する。
- 『スピード感・コスト意識』…経営感覚を磨き、中長期的な視点や直面する仕事の有益性や緊急性を正しく見極め、迅速・的確に決断・行動する。
- 『信頼・感動』…高い倫理観と品格等を備え、プラスアルファの感動を与えるサービスを追求する。

(2) 職員研修事業の体系

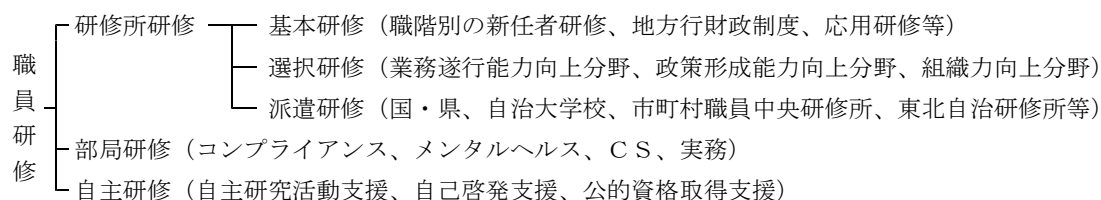

6. 福利厚生

(1) 健康管理

- ア 定期健康診断（全職員）
- イ 腹部超音波検診（35歳以上の職員のうち、受診希望者）
- ウ 胃部検診（35歳以上の職員のうち、受診希望者）
- エ 婦人科検診
 - 子宮頸部がん・卵巣腫瘍検診（20歳以上の職員のうち、受診希望者）
 - 乳がん検診（30歳以上の職員のうち、受診希望者）
- オ VDT作業従事者健診（1日3時間以上の作業を週4日以上行う職員のうち、受診希望者）
- カ じん肺健診（関係業務に常時従事している職員のうち、受診希望者）
- キ アスベスト健診（関係業務に従事しているか過去に従事していたことがある職員のうち、受診希望者）
- ク B型肝炎検診（関係業務に従事する職員）
- ケ ストレスチェックの実施

(2) 労働安全衛生

労働安全衛生組織の設置による危険および健康障害の防止

(3) 被服貸与

災害対策業務用被服の貸与

7. 防災・その他の危機管理

(防災安全関係予算額 86,762千円)

(1) 秋田市地域防災計画

本市では、災害対策基本法に基づき昭和39年に「秋田市地域防災計画」を策定し、以来、社会経済情勢の変化、大規模災害発生時における教訓を踏まえ、概ね5年毎に見直しを行いながら、より実効性のある計画策定に努めている。

見直しの主なポイント

平成10年 阪神・淡路大震災の教訓を反映

平成20年 合併による市域拡大を反映

平成25年 東日本大震災を踏まえた被害想定の見直しを反映

平成30年 国、県計画との整合や豪雨災害の教訓を反映

(2) 危機管理体制の構築

危機管理計画および危機管理マニュアルの運用を平成22年4月1日から開始しており、必要に応じて修正を行うなど、各部局における危機管理マニュアルの適正管理に努めている。

また、緊急地震速報、津波警報、気象警報などの防災情報や弾道ミサイル発射等の国民保護に関する有事情報を受信することができるJ-Alert（全国瞬時警報システム）を整備し、危機管理体制の強化を図っている。

さらに、大規模災害を想定した業務継続計画（BCP）を平成24年度より運用しており、必要に応じて修正を行っている。

(3) 避難標識の設置・整備

ア 地震等の災害発生時における避難場所を市民に周知するため、避難標識を計画的に設置している。

(令和3年4月1日現在)

指定緊急避難場所	315か所
指定緊急避難場所標識設置箇所	99か所
指定緊急避難場所案内板設置箇所	38か所
指定緊急避難場所誘導標識設置箇所	13か所

イ 地震による津波発生時における指定緊急避難場所（津波）を市民に周知するため、避難標識を設置している。

(令和3年4月1日現在)

指定緊急避難場所（津波）	85か所
指定緊急避難場所（津波） 標識設置箇所	27か所
津波注意標識設置箇所	7か所
津波避難誘導標識設置箇所	5か所
津波避難誘導標識（巻型）	48か所
津波避難ビル等案内標識	13か所

(4) 自主防災組織の結成・育成

災害時には、自治会の隣保協同の精神に基づき、相互に力を合わせて火災の防止、被害者の救出、救護、避難等の活動を組織的に行い、被害の軽減に努めることが大切であり、このような観点から未組織町内会に対し、組織結成の働きかけを行うほか、地区や小学校区といった単位の協議会の結成を促進し、未組織町内会についても、広範囲にカバーできるような体制づくりを推進する。また、新規結成組織に対する防

災害資機材助成に加えて、災害避難路マップ作成に係る補助金の交付および結成から一定期間経過し積極的な活動をしている組織に対する防災資機材助成を行うほか、訓練および研修会等を通じて自主防災組織の育成強化に努めている。

(令和3年3月31日現在)

町内会総数	1,014	結成済町内会数	760	未結成町内会数	254	組織率	75.0%
-------	-------	---------	-----	---------	-----	-----	-------

(5) 防災の啓発

防災に対する基礎知識の習得と、防災意識の高揚を図るため、防災の日等あらゆる機会をとらえ、積極的に防災に関するPRに努めている。

また、東日本大震災などの地震による大規模災害や、局地的豪雨による浸水や土砂災害などが全国的に発生しているとともに、本市でも水害被害が生じていることから、地域における防災力を強化するため、各地域を対象に避難訓練等の実施を支援している。

(6) 総合防災訓練の実施

災害時における本市の防災体制の強化と市民の防災意識の高揚を図るため、毎年人命に関わる負傷者等の救出、ライフライン復旧等の防災訓練を実施している。令和3年度は、河辺地区（予定）において訓練を実施する。

(7) 緊急救援物資の備蓄等

災害時の応急対策として、避難所において安全で安心な避難生活を確保するため、秋田県と県内各市町村との共同備蓄計画に基づき、食糧、飲料水などを計画的に備蓄するとともに、賞味期限が到来するものや購入から長期間経過し品質劣化の恐れがある生活用品などの更新を行う。

(8) 防災ネットあきた（災害時情報提供システム）の運用

災害発生時における避難情報などを電話やメール、ファックスで一斉に配信する「防災ネットあきた」を運用し、情報伝達体制の強化を図っている。

(9) 津波避難計画

「津波対策の推進に関する法律」を受け、平成30年度に策定した秋田市津波避難計画に基づき、住民の迅速かつ的確な避難行動による人的被害の低減に努めている。

(10) 国民保護に関すること

武力攻撃事態等において、国・県による警報・避難指示の市民への伝達や市民の避難誘導、救援等の国民保護措置における市の役割を迅速かつ的確に実施するため、平成18年度に国民保護計画を作成し、平成26年度には国の「国民の保護に関する基本指針」等の変更を踏まえた変更を行っている。

(11) 水防訓練の実施

水防団員の士気高揚と水防技術の向上を図り、水防体制を強化することを目的として水防訓練を実施している。

(12) 災害等への対応

大雨や暴風などの自然災害や遭難、油流出等の事案発生時には、関係機関と連携し警戒体制を整えるとともに、避難情報の提供や被害状況の把握に努めている。

(13) 災害時応援協定

災害時における応急生活物資の確保や応急対策活動の協力を得るため、民間事業者との協定締結を推進している。

(14) 危険な空き家等への対応

空家等対策の推進に関する特別措置法および秋田市空き家等の適正管理に関する条例に基づき、危険度の高い空き家等について、倒壊等による事故や資材の飛散による通行人等への被害を防止するため、空き家等の所有者等への指導等を行うとともに、必要に応じて危険な空き家等への緊急安全措置および所有者等へ除却費に係る補助金の交付を行う。

(15) 災害情報の収集や伝達

デジタル式移動系防災行政無線について、通信可能なエリアを市域の約7割、住家のある地域は全域カバーするように拡大し、災害時の情報収集と津波警報サイレンによる情報伝達を行うほか、災害対策本部情報システムを本庁舎内の災害対策本部室に設置し、被災状況の分析・表示、被災者支援など迅速かつ確かな災害対応を可能としている。

また、災害時に自動起動する緊急告知ラジオは、平成29年度は要配慮者利用施設および小中学校に、平成30年度からは各地区の自主防災組織の代表者等へ貸与しており、引き続き迅速な情報伝達を推進する。

8. 行政改革推進状況

(1) 第7次秋田市行政改革大綱（第3期・県都『あきた』改革プラン）の推進

平成31年4月にスタートした第7次秋田市行政改革大綱では、「公共サービスの改革」「財政運営の改革」「組織・執行体制の改革」の3つの視点により行財政改革を進めていくこととしている。

「公共サービスの改革」では、市民協働と官民連携を一層推進するほか、財政負担の軽減と施設保有量の見直しを図るため、公共施設マネジメントを推進する。

「財政運営の改革」では、選択と集中による経営資源の最適配分を図るほか、適正な債権管理や未利用資産の活用、新規財源の開拓などにより、将来にわたり持続可能な財政運営を推進する。

「組織・執行体制の改革」では、本市総合計画に位置付けた施策・事業を効果的に推進する組織機構の構築に取り組むほか、ICTの活用による事務事業の効率化等を推進することとしており、令和3年5月にはデジタル化推進本部を設置した。

(2) これまでの主な行政改革の実績

本市では、昭和60年の秋田市行政改革推進本部の設置以降、財政環境の変化や地方分権の進展を踏まえ、地方行財政が直面する厳しい環境に応え得る、簡素で効率的な行財政運営の確立を目指し、6次にわたって改革の推進に努めてきた。

平成23年度を初年度とする「第5次秋田市行政改革大綱」においては、市民サービスセンター等で住民自治組織が指定管理者となり、市民協働による地域に密着したサービスの提供を行ったほか、中・長期財政見通しに基づく財政運営の推進により歳入に見合う歳出構造への転換を図った。また、秋田公立美術大学や市立秋田総合病院の地方独立行政法人化を実現した。

平成27年度を初年度とする「第6次秋田市行政改革大綱」においては、市内全7地域における都市内地域分権の拠点の整備を完了させ、今後の市民協働・都市内地域分権の実践に向け、「秋田市市民協働指針」を策定したほか、公共施設等を総合的かつ計画的に管理するため、「秋田市公共施設等総合管理計画」を策定した。また、中・長期財政見通しのもと、歳入規模に見合った歳出構造の堅持に努めるとともに、公共施設等の維持修繕の将来の財政需要に備えるため、公共施設等整備基金を新たに設置した。また、観光・文化・スポーツによる交流人口の増加とにぎわい創出を図るため、観光文化スポーツ部を設置したほか、産業経済基盤の強化による地域の活力向上を図るため、産業振興部を設置した。

9. 公文書管理制度

秋田市公文書管理条例による公文書管理制度は、実施機関および地方独立行政法人を対象とし、公文書等を市民が主体的に利用できる共有の知的資源ととらえ、市民の知る権利を尊重し、市の有するその諸活動を現在および将来の市民に説明する責務を全うすることを目的としている。

この条例に基づき、公文書等を適正に管理するとともに、明治時代以降の議会関係文書などの特定歴史公文書等の適切な保管および利用等を図ることとしている。

なお、平成29年1月には本庁舎分館1階に歴史資料閲覧室を開設し、特定歴史公文書等の利用（閲覧、写しの公布、カメラの撮影等）を促進するための環境整備を行っている。

・「秋田市公文書管理条例」

平成24年12月27日 公布

平成25年4月1日 一部施行

規則等を設定又は改廃するための公文書管理委員会に係る規定のみ

平成26年2月12日 条例の施行に必要となる「秋田市公文書管理条例施行規則」、「秋田市特定歴史公文書等利用等規則」および「秋田市公文書管理規程」を公文書管理委員会からの答申を受けて設定

「秋田市文書取扱規程」の全部改正

平成26年4月1日 施行（関係規則等を含む。）

平成28年4月1日 一部改正条例施行

秋田市情報公開・個人情報保護審査会条例の設定およびこれに伴う秋田市情報公開条例の改正ならびに行政不服審査法の全部改正に伴う規定の整備をした。

10. 情報公開制度

情報公開制度は、実施機関（地方独立行政法人を含む。）が保有している情報を市民が知りたいと思うときに、それを入手し、利用できるよう、市民に対して情報の開示を請求する権利を保障し、実施機関に対して情報を開示することを義務付けている。

本市における情報公開は、原則公開の確立、プライバシーの保護、市民の利用しやすい制度の確立および公正で迅速な救済制度の確立を基本原則として制度化している。

また、より開かれた市政を推進するため、情報公開制度と併せて、資料閲覧コーナーを設置し、市政に関する資料等の提供を行っている。

・「秋田市情報公開条例」

平成9年12月18日 公布

平成10年7月1日 施行

平成10年4月1日以後に決裁、供覧その他これらに準ずる手続が終了した公文書について適用

平成17年7月1日 一部改正条例施行

公文書の範囲に電磁的記録を含め、「職員が組織的に用いるもの（組織共用文書）」とするなど、旧条例18条のうち11条を一部改正し、16条を新設した。

平成19年10月1日 一部改正条例施行

郵政民営化法の施行に伴う規定の整備をした。

平成25年4月1日 一部改正条例施行

実施機関に「市が設立した地方独立行政法人」を加える改正のほか、規定の整備をした。

平成26年4月1日 一部改正条例施行

平成10年4月1日前の公文書も開示の対象とするとともに、公文書の定義から特定歴史公文書等を除く等の改正のほか、規定の整備をした。

平成27年4月1日 一部改正条例施行

独立行政法人通則法の一部改正に伴う規定の整備をした。

平成28年4月1日 一部改正条例施行

秋田市情報公開・個人情報保護審査会条例の設定に伴う改正および行政不服審査法の全部改正に伴う規定の整備をした。

(1) 公文書開示請求等の状況

単位：件

年度	処 理 状 況						取下げ	却下	合 計
	開示	部分開示	不開示	不存在	存否応答拒否	小計			
2	93	91	0	10	0	194	0	0	194

(2) 公文書開示請求等に対する審査請求は0件

(3) 資料閲覧コーナー配架数 1,558冊

11. 個人情報保護制度

本市は、電子計算組織に係る個人情報に限らず、手書処理されている個人情報も含めた総合的な制度を確立するため、平成17年3月に「秋田市個人情報保護条例」を制定した。

この条例では、個人情報の適正な取扱いに関する基本的事項を定めるとともに、本市が保有する個人情報の開示、訂正および利用停止を請求する個人の権利を保障することにより、市政の適正かつ円滑な運営を図りつつ、個人の権利利益を保護することを目的としている。

・「秋田市個人情報保護条例」

平成17年3月23日 公布

平成17年7月1日 施行

平成19年10月1日 一部改正条例施行

郵政民営化法の施行に伴う規定の整備をした。

平成21年4月1日 一部改正条例施行

統計法の施行に伴う規定の整備をした。

平成25年4月1日 一部改正条例施行

実施機関に「市が設立した地方独立行政法人」を加える改正のほか、規定の整備をした。

平成27年4月1日 一部改正条例施行

独立行政法人通則法の一部改正に伴う規定の整備をした。

平成27年10月5日 一部改正条例一部施行

番号利用法の施行に伴い、特定個人情報の利用の制限等について定めるための改正のほか、規定の整備をした。

平成28年4月1日 一部改正条例施行

秋田市情報公開・個人情報保護審査会条例の設定に伴う改正および行政不服審査法の全部改正に伴う規定の整備をした。

平成29年5月30日 一部改正条例施行

番号利用法の施行に伴い、規定の整備をした。

平成29年6月30日 一部改正条例施行

番号利用法の施行に伴い、保有特定個人情報の範囲および保有特定個人情報の訂正を実施した場合の通知に係る規定を改めるため改正した。

(1) 保有個人情報開示請求等の状況

単位：件

年度	処 理 状 況						取下げ	合 計
	開示	部分開示	不開示	不存在	存否応答拒否	小計		
2	22	5	0	1	0	28	0	28

(2) 保有個人情報利用停止請求は0件

(3) 保有個人情報訂正請求は0件

12. 契約

秋田市が発注する工事の請負や物品の購入および修繕、さらに測量等の業務委託に係る契約締結事務を行い、事務執行の効率化に資する。

13. 財産管理・活用

市の所有する普通財産の適切な管理を行うとともに、未利用地、未利用建物については、売却・貸付等の利活用の推進に努める。

14. 庁舎

昭和39年に旧本庁舎を建設以来、行政需要が毎年増大し、これに伴う職員の増加、組織機構の改革拡大、事務機械の導入等により年々狭あいになり、日常の効率的な事務の執行に支障をきたしたため、昭和52年に庁舎分館、昭和60年には消防庁舎を建設した。

また、地方分権の進展等を背景に、より一層充実した職員研修を実施するため、平成10年に職員研修棟を建設した。

平成13年には、来庁者の利便性向上と庁舎狭あいの解消を目的に福祉棟を建設したほか、平成16年には職員会館を山王別館に改め、庁舎として行政利用した。

旧本庁舎の老朽化に伴い、平成25年度から新庁舎の建設工事に着手し、平成28年度の新庁舎の完成に伴い、旧庁舎（本庁舎、議場棟、福祉棟）を解体し、新たに「市民の広場」、「駐車場」の整備を進め、平成29年12月に整備が終了した。分館については、平成28年度に耐震改修を行い、総合書庫等として活用を開始した。山王別館については、老朽化のため平成29年度に解体が完了した。

また、消防庁舎については、新庁舎の開庁に伴い、主たる使用者が消防本部となったため、平成29年度に同本部へ移管した。

(1) 本庁舎の現況

ア 落成年月日	平成28年4月28日
イ 工 期	平成25年12月24日～平成28年4月28日
ウ 敷地面積	25,851.40㎡
エ 建築面積	5,676.37㎡
オ 延べ面積	31,132.86㎡
カ 構 造	鉄筋コンクリート造（免震構造）
キ 規 模	地上6階、塔屋1階、地下1階
ク 事業費	14,580,836千円
ケ 財源内訳	社会資本整備総合交付金 347,692千円 庁舎建設基金 8,108,867千円 合併特例債 5,318,400千円 その他起債 428,800千円 一般財源 377,077千円 計 14,580,863千円

(2) 庁舎分館

ア 落成年月日	昭和52年5月30日
イ 建築面積	542㎡ 延べ面積 2,582.86㎡
ウ 構 造	鉄骨造 地上4階、地下1階
エ 建築工事費	311,900千円

オ 財源内訳 一般財源 251,900千円
 都市建設公社納付金 60,000千円
 計 311,900千円
 カ 耐震改修 平成28年7月1日～平成29年1月11日（改修工事費 73,039千円）
 (3) 職員研修棟
 ア 落成年月日 平成10年12月22日
 イ 建築面積 399.97㎡ 延べ面積 798.81㎡
 ウ 構造 鉄骨プレハブ造 地上2階
 エ 建築工事費 123,764千円
 オ 財源内訳 一般財源

15. 工事検査件数（1件の契約金額が300万円以上の工事）

単位：件

年度	分類			計
	土木	建築	設備	
平成28	262	105	125	492
29	261	85	125	471
30	269	62	103	434
令和元	242	78	110	430
2	251	85	115	451

第4章 企画財政部

[企画財政部]

1. 第14次秋田市総合計画「県都『あきた』創生プラン」の推進

前計画の基本理念や将来都市像など、その根幹となる考え方を土台としつつ、人口減少・少子高齢化や厳しい財政状況といった本市を取り巻く課題、新型コロナウイルス感染症による社会の変化などを踏まえて策定した第14次秋田市総合計画「県都『あきた』創生プラン」の推進に努める。

「県都『あきた』創生プラン」の概要

- (1) 計画期間： 令和3年度～令和7年度（5年間）
- (2) 基本理念： 「ともにづくり ともに生きる 人・まち・暮らし ～元気と豊かさを次世代に人口減少を乗り越えて～」
- (3) 将来都市像： 「豊かで活力に満ちたまち」
「緑あふれる環境を備えた快適なまち」
「健康で安全安心に暮らせるまち」
「家族と地域が支えあう元気なまち」
「人と文化をはぐくむ誇れるまち」

2. 第2期秋田市まち・ひと・しごと創生総合戦略の推進

まち・ひと・しごと創生法に基づき、目指すべき将来人口等を定めた「秋田市人口ビジョン」を踏まえ、地方創生・人口減少対策に係る政策目標や具体的な施策等を盛り込んで策定した「第2期秋田市まち・ひと・しごと創生総合戦略」の推進に努める。

- (1) 期間： 令和3年度～令和7年度
- (2) 基本目標： 「若い世代の結婚・出産・子育ての希望をかなえる」
「魅力的で安定したしごとの場をつくる」
「多様なつながりを築き、秋田市への新しいひとの流れをつくる」
「高齢者が健康でいきいきと暮らせるまちづくりを進める」
「持続可能な魅力ある地域をつくり、安全安心な暮らしを守る」

3. 移住促進事業

(予算額 67,590千円)

移住希望者等への情報発信、移住相談ツアーの実施、移住体験住宅の運用および首都圏における相談体制の強化等を通じて、本市への移住を促進する。

4. 秋田市シティプロモーション推進事業

(予算額 21,891千円)

本市への移住促進を目的に、多くの人の往来が見込まれかつ交通の要所である首都圏等の駅や空港に、視認性の高いデジタルサイネージ等を設置し、「移住先」としての本市の『魅力』を発信する。

また、スマホ等のGPS位置情報サービス（足跡検索機能）を活用したインターネット広告を行う。過去に秋田県を訪れたことのある者で、現在、首都圏等に居住している者等にターゲットを絞ることができるので、本市にゆかりのある方に、本市の実施する事業等の情報を直接配信し、関係・交流人口の増加と本市のブランド力向上を目指す。

さらに、「シティプロモーションモデル事業」として、中心市街地および農山村地域にモデル地区を選定し、地区住民等が中心となりワークショップを重ね、地域の「魅力」や「資源」を見つめ直し、当該地区に対する「誇り」や「愛着」の醸成を図ると共に、効果的な情報発信を行うことで情報接触度や認知度等の向上を目指す。

5. 地域おこし協力隊活用事業 (予算額 25,612千円)

地域おこし協力隊を活用し、本市の暮らしの良さや魅力などを発信するほか、移住定住コーディネーターとして既移住者と移住希望者の間に新たなネットワークなどを創出し、本市への移住定住の流れを生み出す。

6. 秋田市ふるさと応援寄附金推進事業 (予算額 241,296千円)

本市特産品を謝礼品として寄附者へ提供することにより、地域経済の活性化を図るとともに、本市の魅力を発信し、寄附の拡大と関係人口の創出につなげる。

7. あきた芸術劇場整備事業 (予算額 3,769,781千円)

秋田市文化会館および秋田県民会館の機能を継承するあきた芸術劇場の整備に向け、秋田県と連携し、引き続き、建設工事を進める。

8. あきた芸術劇場開館準備経費 (予算額 35,472千円)

あきた芸術劇場の指定管理者とともに、開館に向けた機運醸成事業の実施等を行う。

9. 文化創造プロジェクト推進経費 (予算額 50,981千円)

文化創造プロジェクトの拠点となる秋田市文化創造館でリーディング事業を実施するとともに、プロジェクト推進に向け、有識者による会議を開催する。

10. 友好・姉妹都市交流推進事業 (予算額 24,533千円)

(1) 海外姉妹・友好都市等

都市名	提携形態	提携年月日
蘭州市 (中華人民共和国甘粛省)	友好都市	昭和57年 (1982年) 8月5日提携
パッサウ市 (ドイツ連邦共和国バイエルン州)	姉妹都市	昭和59年 (1984年) 4月8日提携
キナイ半島郡 (アメリカ合衆国アラスカ州)	交流合意都市	平成4年 (1992年) 1月22日提携
ウラジオストク市 (ロシア連邦沿海地方)	姉妹都市	平成4年 (1992年) 6月29日提携
セントクラウド市 (アメリカ合衆国ミネソタ州)	姉妹都市	平成18年 (2006年) 6月28日提携

(2) 国内姉妹都市等

都市名	提携形態	提携年月日
常陸太田市 (茨城県)	姉妹都市	昭和52年 (1977年) 7月12日提携
大子町 (茨城県)	有縁町村	昭和57年 (1982年) 7月15日提携
仙北市 (秋田県)	連携交流都市	平成19年 (2007年) 8月4日提携

・令和3年度の主な事業

新たに中国・南寧市と友好都市提携するため、同市において提携記念行事を開催するほか、蘭州市代表団の受入事業や蘭州市研修員受入事業などを実施する。また、令和4年度に国内外の4つの友好・姉妹都市等と周年事業の実施が見込まれるため、事前に内容等について調整を行う。

11. 国際平和推進事業 (予算額 2,845千円)

多くの市民に、戦争や核兵器の恐ろしさ、平和の大切さ、生命の尊さへの理解を深める機会を提供し、平和意識の高揚を図るため、長崎および土崎の被爆体験者による講話会を開催するほか、「国際平和授業」を開催する。

12. 地域国際化推進事業

(予算額 1,388千円)

市民の国際理解と地域の国際化を推進するため、市民団体等と協働で、情報誌の発行や異文化理解を促進するイベントの開催等を行うほか、市内在住外国人の日本語習得を目的に、「秋田市日本語教室」を開催する。

13. 公立大学法人運営費交付金

(予算額 1,167,469千円)

公立大学法人秋田公立美術大学の安定した運営に資するため、運営費交付金を交付する。

14. 公立大学法人施設整備費補助金

(予算額 26,150千円)

公立大学法人秋田公立美術大学の施設整備事業および設備・備品整備事業を対象とした補助金を交付する。

15. 地域情報化の推進

(予算額 19,943千円)

情報通信技術の急激な進展や市民ニーズの変化に的確に対応した情報化施策を総合的に展開するとともに、インターネットを活用した各種サービスの提供や情報通信基盤の整備促進を図る。

(1) 公共施設案内・予約システムの運用

平成9年より、公共施設案内・予約システムを導入し、インターネットを通じ、公共施設の空き状況の照会、利用予約および抽選申し込みができるサービスを開始した。平成18年度には、新システムに更新し、対象施設を増やすとともに携帯電話からの利用や24時間対応など利便性の向上を図っている。

ア 文化施設 農山村地域活性化センター、下新城交流センター、文化会館、北部市民サービスセンター、西部市民サービスセンター、南部市民サービスセンター、南部市民サービスセンター別館、東部市民サービスセンター、中央市民サービスセンター、河辺市民サービスセンター、雄和市民サービスセンター

イ 体育施設 八橋多目的グラウンド、八橋テニスコート、市立体育館、茨島体育館、北部市民サービスセンター体育館、土崎市民グラウンド、西部体育館、河辺体育館、雄和体育館、雄和南体育館、浜田森林総合公園、太平山リゾート公園テニスコート、雄物川河川緑地施設、御所野総合公園テニスコート、御所野近隣公園、秋操近隣公園テニスコート、光沼アリーナ、光沼近隣公園テニスコート、一つ森公園体育館、一つ森公園テニスコート、雄和花の森テニスコート、北野田公園テニスコート、北野田公園アリーナ

ウ 宿泊施設 太平山リゾート公園森林学習館、太平山リゾート公園トレーラーハウス

(2) 電子申請サービスの運用

平成21年3月より、自宅や職場等のパソコンやスマートフォンのインターネットから、窓口に出向くことなく、いつでも申請・届出を行うことができる電子申請サービスを開始した。令和3年4月現在、48の手続を電子申請化し、ホームページへ公開中である。今後も手続を順次増やしていきながら、市民の利便性の向上を図る。

(3) 行政手続案内システムの運用

行政手続の案内機能および申請書の作成支援機能を持つ行政手続案内システムを運用し、繁忙期の窓口待ち時間の緩和を図る。

16. 事務の〇A化

(1) 汎用機の利用

(予算額 146,384千円)

ア 汎用機利用の経緯

本市のコンピュータ利用は、昭和43年の職員給与計算、市県民税賦課計算等の業務委託から始まり、国民健康保険税、国民年金、軽自動車税等と委託業務を拡大した。

昭和59年に総務部内に電算導入準備室を設け、設備・運用計画、システム開発等を進め、昭和61年4月

には準備室を電算課と改称し（現：情報統計課）、各種業務の自己処理を開始した。

イ 汎用機の運用

令和3年4月現在、住民記録等20業務を処理している。

汎用機運用担当課職員には常に高度かつ最新の総合的な技術が求められている。このため、民間の専門技術者（システムエンジニア：SE）に、汎用機のプログラム修正から運用までの全業務を一括して行わせることで、システムのより一層の安定的・効率的な稼働が図られるよう、アウトソーシングした。これにより、平成14年度以降、運用担当課職員は、業務主管課との連絡調整業務を行っている。

ウ 主な汎用機処理業務一覧

業務名	処理開始	主な処理内容
軽自動車税	昭和61年4月	賦課、異動
住民記録	61年12月	住民異動、住民票発行、統計資料作成、人口推計資料作成、入学予定児童調査、就学児童名簿作成
市県民税	62年4月	普通徴収賦課、特別徴収賦課、法人市民税賦課、異動・税額変更
固定資産税	62年4月	土地家屋賦課・異動、償却資産賦課・異動
老人福祉	62年4月	いきいき長寿祝い事業対象者抽出、高齢統計
老人・福祉医療	62年4月	医療給付事務、資格異動、受給者証作成、資格該当者抽出、所得情報検索、台帳情報検索
国民年金	63年4月	異動、収納、受給者処理、統計
選挙人名簿等	63年4月	選挙人名簿作成、投票所入場券作成
税収納消込	平成元年4月	収納消込、行政処分管理、口座・納税組合管理、年度末決算
税証明発行	元年4月	市県民税課税証明書、固定資産税課税証明書、納税証明書等発行、課税・収納状況検索
印鑑登録・証明	元年4月	印鑑登録原票異動、印鑑登録証明書発行
児童手当	2年8月	受給者異動、認定、支払
国民健康保険税	8年3月	資格異動、賦課異動、収納消込、給付
児童扶養手当	14年7月	受給者異動、給付、更新、所得情報検索
高齢者コインバス	23年10月	コインバス資格証明書の発行、資格管理

(2) 「社会保障・税番号制度」への対応 (予算額 12,693千円)

国民にとって利便性の高い公平・公正な社会を実現するための社会基盤として、国が導入を進め、平成29年11月に情報連携の本格運用が開始された「社会保障・税番号制度（マイナンバー制度）」において、他団体と情報連携するための機器等を保守・運用している。

(3) 行政情報ネットワークシステムの運用 (予算額 326,573千円)

パソコン等の全庁配布およびそれらのネットワーク接続を行い、業務の電子化を進めて事務の効率化を図っている。

- (4) 総合行政ネットワーク（LGWAN）との接続 (予算額 2,276千円)
 総務省を中心に国と全国の自治体をコンピュータネットワークで接続する総合行政ネットワーク（LGWAN）と本市の内部情報系ネットワークを接続し、電子公文書の送受信の安全性の確保を図っている。
- (5) 電子申請システムクレジットカード決済導入 (予算額 1,402千円)
 電子申請・届出サービスシステムに、新たにクレジットカード収納機能を付加するための初期設定等を行い、令和3年10月以降にオンラインでの手数料等の納付を可能とする。
- (6) 汎用機オープン化事業 (予算額 452,948千円)
 情報システムのコスト削減、業務の標準化等を図るため、現行汎用機システム(平成28年10月～令和3年9月)のリース満了である令和3年9月に照準を合わせて、秋田市独自仕様の汎用機システム(住民記録、税、福祉等の17業務)を、仕様が公開された製品で、地域情報プラットフォームに準拠したパッケージを使用したオープンシステムへ移行する。これに合わせ、国保税滞納管理等の4業務を統合・更新するとともに、新たに、税申告等の2業務をシステム化する。

17. 番号制度啓発経費

- (1) 社会保障・税番号制度（マイナンバー制度）の周知 (予算額 650千円)
 ア 制度改正が随時行われる番号利用法に対し、必要な知識や情報を取得するため、国の研修会等に参加するとともに職員研修を実施する。
 イ 市民に説明会・出前講座を開催するなど、制度の周知を行う。
- (2) マイナンバーカード利用環境整備事業 (予算額 5,224千円)
 マイナンバーカードを活用したマイナポイント事業を住民が利用できるようにするため、行政の支援や広報活動を実施する。

18. 統計調査関係業務

(予算額 16,798千円)

- 令和3年度の国委託統計調査については、毎年5月に行われる学校基本調査、6月には経済センサスー活動調査を実施する。
- また、各種統計調査の結果公表に伴い、秋田市分を独自集計した「統計から見た秋田市」、「秋田市年齢別・地区別人口」などの統計書を作成し公表する。

19. 広報活動

- (1) 広報の発行
- ア 広報あきた (予算額 110,571千円)
 毎月2回（第1・第3金曜日）A4判の広報紙を市内全世帯に配布する。
- イ 声の広報 (予算額 345千円)
 視覚障がい者を対象に、「広報あきた」（毎月2回）、「あきた市議会だより」（年4回）を朗読した内容をCDまたはカセットテープに収録し、郵送する。（対象者54人、R3.4.15現在）
- ウ 秋田市広報板 (予算額 1,007千円)
 秋田魁新報に市からのお知らせを毎日掲載する。
- エ ツイッター、フェイスブック、インスタグラム (予算額 906千円)
 秋田市公式ツイッター、フェイスブック、インスタグラムへの投稿を管理する。また、インスタグラム写真展を開催する。
- オ スマートフォン・タブレット向け無料アプリ「マチイロ」、「わが街事典」の配信
 スマートフォンやタブレット向けの無料アプリ「マチイロ」または「わが街事典」を活用し、同アプリをダウンロードした人へ、広報あきたの紙面データを発行日に合わせて配信する。

(2) テレビ放送

市政に関する事業や情報などの番組を制作し、テレビ放送する。

ア 秋田放送

(ア) こんにちは秋田市から (予算額 5,148千円)
毎週土曜日午前11時40分から5分間、毎週日曜日午前11時55分から5分間

(イ) わがまち大好き秋田市長です (予算額 4,554千円)
毎月第3日曜日午前11時40分から15分間

イ 秋田テレビ

こんばんは秋田市から (予算額 8,066千円)
毎週水曜日午後10時54分から5分間

ウ 秋田朝日放送

いきいき秋田市から (予算額 4,488千円)
毎週木・金曜日午後3時35分から5分間

エ 秋田市公式YouTubeチャンネル

秋田市公式YouTubeチャンネルへの投稿を管理する。

(3) ラジオ放送

市政に関する情報や旬な話題などをラジオ放送する。

ア 秋田放送

秋田市今週のいちネタ (予算額 1,004千円)
毎週火曜日午前10時30分から5分間

イ エフエム秋田

秋田市マンデー555 (予算額 1,004千円)
毎週月曜日午後5時55分から5分間

20. 広聴事業

(予算額 1,697千円)

(1) 市政に対する意見、要望

市政に対する意見や要望について受付し、所管する部局に対応を依頼したのち、文書等で回答するなどしている。

・令和2年度	意見・要望	受付件数	137件 (市民サービスセンター受付分含む)
	市長への手紙等	受付件数	129件
	市民の声システム※	受付件数	160件
	その他	受付件数	16件

※ホームページ上で市政に対する意見、要望、提言等を書き込みできるようにしたシステム。

携帯電話・スマートフォンからも利用可能。

(2) 市長ふれあいトーク

市政について市長自ら直接市民と意見交換するとともに、市政の現状や施策等に関する情報を積極的に提供するなど、市政PRを行う。

・令和2年度	開催回数	3回
	参加人数	76人

(3) 対話集会

地域や団体等からの要望等への回答に関する説明会を開催する。

・令和2年度	開催回数	7回 (市民サービスセンター開催分含む)
	参加人数	73人

(4) 施設見学会等

公共施設等を案内し、市民の市政への関心と理解を深めてもらうため、各種団体を対象とする団体向け施設見学会と一般公募による個人向け施設見学会を実施する。また、社会科の授業で市役所を訪れる小中学生等に対して、庁舎を案内し、市役所の仕事を説明する。

・令和2年度	施設見学会実施回数	新型コロナウイルス感染症拡大防止のため中止
	庁内見学団体数	1団体
	参加人数	39人

(5) しあわせづくり秋田市民公聴条例の運用

市民の多様な意見を、市が策定する計画等の企画立案過程に反映させることを目的とする「しあわせづくり秋田市民公聴条例」を運用する。

(6) 市民100人会

市政に対する市民からの意見を聴取するため、無作為に抽出した市民で構成される「市民100人会」（任期2年）を設置し、市が設定するテーマについて意見聴取を行う。

会 員 数 103人（R3.4.15現在）

・令和2年度	意見聴取回数	13回
--------	--------	-----

(7) 市長ランチトーク

若者の建設的な意見や考えを市政運営の参考とするとともに、市長と直接話す機会を通じて若者の市政への関心と理解を深め、市政参加の促進につなげる。

・令和2年度	開催回数	2回
	参加人数	16人

21. まちづくり戦略室

外旭川地区における先端技術を活用した総合的なまちづくりを推進する。

・職員	室長ほか5人	R3.5.1現在
-----	--------	----------

22. 東京事務所

（予算額 19,400千円）

中央省庁、全国市長会等関係団体との連絡調整を通じて市政に関する情報や資料の収集・提供を行うとともに、在京秋田市出身者との交流や企業誘致情報の収集・提供、観光物産PR等を推進する。

- (1) 場所 東京都千代田区平河町二丁目4番1号 日本都市センター会館11階
- (2) 職員 所長ほか5人（省庁等への派遣職員3人含む）R3.4.1現在

23. 移住相談の強化

（予算額 19,217千円）

移住相談の拠点である移住相談八重洲センターに専門相談員2名を配置し、県のAターンサポートセンター等と連携しながら移住希望者へのきめ細かな対応を行うほか、自主セミナー等の開催により移住希望者の新規開拓を図る。

- (1) 移住希望者の新規開拓のためのセミナー等
- (2) 無料職業紹介事業の実施
- (3) 採用面接に係る交通費等の助成金交付事業の実施

24. 財政関係

(1) 予算の編成

秋田市一般会計、13特別会計および3企業会計の編成・調製を行う。

(2) 基金の管理

財政調整基金・減債基金・地域振興基金・緑あふれるまちづくり基金・公共施設等整備基金の管理を行う。

単位：千円

基金	年度 令和元年度末 現在高	令和2年度（決算額）		令和2年度末 現在高	令和3年度（当初予算額）		令和3年度末 現在高見込
		積立額	取崩額		積立額	取崩額	
財政調整基金	4,087,773	637,296	1,200,673	3,524,396	76	400,000	3,124,472
減債基金	4,235,879	1,749	959,000	3,278,628	66	1,136,000	2,142,694
地域振興基金	591,858	1,440	111,634	481,664	9	95,886	385,787
文化振興基金	243,952		13,769	230,183		19,619	210,564
スポーツ振興基金	75,049	31	1,956	73,124	2	4,262	68,864
美術作品等 取得基金	93,936	39	6,314	87,661	2	3,958	83,705
緑あふれる まちづくり基金	673,148	278	356,628	316,798		316,798	
一般廃棄物処理 施設整備基金	1,304,392	227,263	111,800	1,419,855	234,395	255,300	1,398,950
公立大学法人 支援基金	322,540		42,623	279,917		26,150	253,767
子ども福祉 医療基金	682,627	282	116,663	566,246	10	175,513	390,743
公共施設等 整備基金	3,067,777	351,267	576,600	2,842,444	55	661,300	2,181,199
公共交通 活性化基金	500,001	206	238,037	262,170	4	82,768	179,406
森林環境 譲与税基金	33,968	90,551	33,982	90,537	2	52,874	37,665
新型コロナウイルス感染症 対策特別金融支援基金		1,500,000		1,500,000	10		1,500,010
計	15,912,900	2,810,402	3,769,679	14,953,623	234,631	3,230,428	11,957,826
国民健康保険事業 財政調整基金	1,555,767	642	500,000	1,056,409	21	1	1,056,429
介護保険事業 財政調整基金	3,395,148	533,448		3,928,596	1	1	3,928,596
用品調達基金	4,000			4,000			4,000
合計	20,867,815	3,344,492	4,269,679	19,942,628	234,653	3,230,430	16,946,851

(3) 特別滞納整理課

市税・公課の滞納整理および債権管理に関する指導・助言を行う。

(4) 地籍調査室

河辺・雄和地域において、国土調査法に基づく地籍調査事業を実施する。また、都市再生街区基本調査により設置された公共基準点の管理および保全を行う。

25. 税関係

(1) 市民税課

市税（固定資産税、特別土地保有税および国民健康保険税を除く。）の賦課および調定、地方譲与税および県税交付金の調定、市税条例等の改正、納税証明書および所得証明書等の交付ならびに固定資産評価審査委員会に関する事務を取り扱う。このほか、ホームページ等各種媒体を活用し、税に対する理解をより深めてもらうための広報活動を行う。

(2) 資産税課

固定資産税の賦課および調定に関する事務を取り扱う。また、令和6年度の評価替えに向け、固定資産土地評価替業務委託を行うほか、固定資産税地理情報システムのデータを加除修正する。

(3) 納税課

市税（国民健康保険税を除く）およびこれに伴う収入金の徴収ならびに収入整理等に関する事務を取り扱う。また、市税の納期内納付率向上を図るため、口座振替加入促進を積極的に行う。

(4) 市税口座振替の状況

税目	年度	納税者数(人)	振替者数(人)	口座振替調定額(円)	振替率(%)
市 県 民 税	26	37,745	7,205	1,452,091,186	19.09
	27	35,106	6,745	1,329,348,624	19.21
	28	35,249	6,342	1,290,184,787	17.99
	29	33,648	6,136	1,292,709,187	18.24
	30	33,232	5,681	1,265,396,694	17.09
	元	33,389	5,380	1,209,482,753	16.11
	2	32,640	5,400	1,303,118,068	16.54
	固 定 資 産 税	26	123,221	59,954	6,872,198,072
27		123,641	60,156	6,822,968,828	48.65
28		123,824	60,231	6,937,994,380	48.64
29		123,979	60,240	7,100,111,541	48.59
30		124,188	59,792	7,018,110,780	48.15
元		124,540	59,422	7,157,603,393	47.71
2		124,560	59,232	7,279,358,113	47.55
軽自動車税		26	98,179	10,064	54,442,800
	27	100,148	11,474	61,282,500	11.46
	28	101,158	11,383	70,409,300	11.25
	29	101,665	11,410	73,773,100	11.22
	30	101,938	11,408	76,585,900	11.19
	元	102,090	11,149	76,788,800	10.92
	2	102,311	10,478	77,671,000	10.24
	市 税 合 計	26	259,145	77,223	8,378,732,058
27		258,895	78,375	8,213,599,952	30.27
28		260,231	77,956	8,298,588,467	29.96
29		259,292	77,786	8,466,593,828	30.00
30		259,358	76,881	8,360,093,374	29.64
元		260,019	75,951	8,443,874,946	29.21
2		259,511	75,110	8,660,147,181	28.94
国民健康保険税		26	43,151	13,670	2,286,414,200
	27	42,237	13,424	2,163,773,500	31.78
	28	41,140	12,859	2,117,396,800	31.26
	29	40,147	12,536	2,024,037,300	31.23
	30	39,362	11,942	1,929,321,800	30.34
	元	38,902	11,606	1,830,520,700	29.83
	2	39,011	11,550	1,833,449,200	29.61
	合 計	26	302,296	90,893	10,665,146,258
27		301,132	91,799	10,377,373,452	30.48
28		301,371	90,815	10,415,985,267	30.13
29		299,439	90,322	10,490,631,128	30.16
30		298,720	88,823	10,289,415,174	29.73
元		298,921	87,557	10,274,395,646	29.29
2		298,522	86,660	10,493,596,381	29.03

26. 各会計別の集計

単位：千円

会計別	3年度 当初予算額		2年度 当初予算額		比較増減 (A)-(B)	増減率 %	2年度 最終予算額 (C)	補正額 (C)-(B)	
	(A)	構成比 %	(B)	構成比 %					
総計	249,203,744	100.0	245,217,914	100.0	3,985,830	1.6	291,721,123	46,503,209	
一般会計	136,850,000	54.9	139,600,000	56.9	△ 2,750,000	△ 2.0	184,566,188	44,966,188	
特別会計合計	78,761,624	31.6	72,746,845	29.7	6,014,779	8.3	74,973,647	2,226,802	
企業会計合計	33,592,120	13.5	32,871,069	13.4	721,051	2.2	32,181,288	△ 689,781	
特別 会計 (13 会計)	土地区画整理会計	2,061,675	2.6	1,306,536	1.8	755,139	57.8	2,562,727	1,256,191
	市有林会計	217,499	0.3	208,031	0.3	9,468	4.6	244,413	36,382
	市営墓地会計	56,684	0.1	73,111	0.1	△ 16,427	△ 22.5	77,319	4,208
	中央卸売市場会計	71,694	0.1	65,023	0.1	6,671	10.3	69,840	4,817
	公設地方卸売市場 会計	393,427	0.5	468,121	0.6	△ 74,694	△ 16.0	468,121	-
	大森山動物園会計	569,703	0.7	782,152	1.1	△ 212,449	△ 27.2	782,152	-
	廃棄物発電会計	294,010	0.4	322,683	0.4	△ 28,673	△ 8.9	282,062	△ 40,621
	病院事業債管理 会計	8,368,340	10.6	2,495,863	3.4	5,872,477	235.3	2,495,863	-
	学校給食費会計	1,373,166	1.7	1,373,174	1.9	△ 8	0.0	1,382,986	9,812
	国民健康保険事業 会計	30,848,547	39.2	31,261,117	43.0	△ 412,570	△ 1.3	31,422,438	161,321
	母子父子寡婦福祉 資金貸付事業会計	39,768	0.0	40,165	0.1	△ 397	△ 1.0	40,165	-
	介護保険事業会計	30,610,058	38.9	30,624,917	42.1	△ 14,859	0.0	31,262,673	637,756
	後期高齢者医療 事業会計	3,857,053	4.9	3,725,952	5.1	131,101	3.5	3,882,888	156,936
企業 会計 (3 会計)	水道事業会計	12,423,280	37.0	11,562,580	35.2	860,700	7.4	10,915,265	△ 647,315
	下水道事業会計	20,002,201	59.5	20,087,017	61.1	△ 84,816	△ 0.4	20,112,993	25,976
	農業集落排水事業 会計	1,166,639	3.5	1,221,472	3.7	△ 54,833	△ 4.5	1,153,030	△ 68,442

27. 一般会計歳入款別集計

区 分 款 別		3 年 度 当 初		2 年 度 当 初	
		予 算 額(A)	構 成 比 %	予 算 額(B)	構 成 比 %
1.	市 税	[100.0] 40,301,980	29.5	[100.0] 42,556,233	30.5
内 訳	市 民 税	[43.5] 17,540,784	12.8	[44.5] 18,922,073	13.6
	固 定 資 産 税	[45.9] 18,475,814	13.5	[45.4] 19,306,352	13.8
	軽 自 動 車 税	[2.1] 830,283	0.6	[1.9] 834,804	0.6
	市 た ば こ 税	[4.9] 1,971,863	1.5	[4.5] 1,930,059	1.4
	鉱 産 税	[0.0] 6,319	0.0	[0.0] 7,321	0.0
	特 別 土 地 保 有 税	[0.0] 0	0.0	[0.0] 0	0.0
	入 湯 税	[0.0] 17,051	0.0	[0.1] 33,261	0.0
	事 業 所 税	[3.6] 1,459,866	1.1	[3.6] 1,522,363	1.1
2.	地 方 譲 与 税	992,938	0.7	1,089,246	0.8
3.	利 子 割 交 付 金	15,956	0.0	32,497	0.0
4.	配 当 割 交 付 金	76,643	0.1	110,578	0.1
5.	株 式 等 譲 渡 所 得 割 交 付 金	52,684	0.0	96,165	0.1
6.	法 人 事 業 税 交 付 金	550,724	0.4	461,719	0.3
7.	地 方 消 費 税 交 付 金	7,380,228	5.4	7,986,263	5.7
8.	ゴ ル フ 場 利 用 税 交 付 金	46,837	0.0	56,818	0.0
9.	環 境 性 能 割 交 付 金	58,513	0.0	65,846	0.1
10.	国 有 提 供 施 設 等 所 在 市 助 成 交 付 金	3,380	0.0	3,739	0.0
11.	地 方 特 例 交 付 金	511,500	0.4	316,457	0.2
12.	地 方 交 付 税	20,740,000	15.2	21,217,000	15.2
13.	交 通 安 全 対 策 特 別 交 付 金	63,000	0.1	68,500	0.1
14.	分 担 金 及 び 負 担 金	484,560	0.4	660,413	0.5
15.	使 用 料 及 び 手 数 料	2,377,704	1.7	2,398,027	1.7
16.	国 庫 支 出 金	23,343,772	17.0	23,075,255	16.5
17.	県 支 出 金	10,227,769	7.5	10,226,808	7.3
18.	財 産 収 入	186,552	0.1	217,176	0.1
19.	寄 附 金	473,853	0.4	265,559	0.2
20.	繰 入 金	3,453,256	2.5	4,177,804	3.0
21.	繰 越 金	700,000	0.5	700,000	0.5
22.	諸 収 入	8,259,951	6.0	9,483,997	6.8
23.	市 債	16,548,200	12.1	14,333,900	10.3
	計	136,850,000	100.0	139,600,000	100.0

[] 内は市税総額に対する構成比である。

単位：千円

比較増減 (A) - (B)	増減率 %	2 年 度 最 終		補 正 額 (C) - (B)
		予 算 額 (C)	構 成 比 %	
△ 2,254,253	△ 5.3	[100.0] 42,308,737	22.9	△ 247,496
△ 1,381,289	△ 7.3	[44.4] 18,789,127	10.2	△ 132,946
△ 830,538	△ 4.3	[45.6] 19,277,925	10.4	△ 28,427
△ 4,521	△ 0.5	[1.9] 796,692	0.4	△ 38,112
41,804	2.2	[4.6] 1,954,347	1.1	24,288
△ 1,002	△ 13.7	[0.0] 7,321	0.0	0
0	0.0	[0.0] 0	0.0	0
△ 16,210	△ 48.7	[0.0] 17,051	0.0	△ 16,210
△ 62,497	△ 4.1	[3.5] 1,466,274	0.8	△ 56,089
△ 96,308	△ 8.8	992,938	0.5	△ 96,308
△ 16,541	△ 50.9	32,497	0.0	0
△ 33,935	△ 30.7	81,709	0.1	△ 28,869
△ 43,481	△ 45.2	52,684	0.0	△ 43,481
89,005	19.3	428,226	0.2	△ 33,493
△ 606,035	△ 7.6	7,244,010	3.9	△ 742,253
△ 9,981	△ 17.6	46,837	0.0	△ 9,981
△ 7,333	△ 11.1	46,363	0.0	△ 19,483
△ 359	△ 9.6	3,739	0.0	0
195,043	61.6	334,947	0.2	18,490
△ 477,000	△ 2.2	20,495,323	11.1	△ 721,677
△ 5,500	△ 8.0	68,500	0.0	0
△ 175,853	△ 26.6	626,265	0.3	△ 34,148
△ 20,323	△ 0.8	2,335,239	1.3	△ 62,788
268,517	1.2	61,418,278	33.3	38,343,023
961	0.0	10,674,822	5.8	448,014
△ 30,624	△ 14.1	228,231	0.1	11,055
208,294	78.4	466,339	0.3	200,780
△ 724,548	△ 17.3	6,792,828	3.7	2,615,024
0	0.0	1,271,203	0.7	571,203
△ 1,224,046	△ 12.9	9,517,873	5.2	33,876
2,214,300	15.4	19,098,600	10.4	4,764,700
△ 2,750,000	△ 2.0	184,566,188	100.0	44,966,188

28. 一般会計歳出款別集計

款 別	区 分	3 年 度 当 初		2 年 度 当 初	
		予 算 額(A)	構 成 比 %	予 算 額(B)	構 成 比 %
1.	議 会 費	675,792	0.5	685,541	0.5
2.	総 務 費	17,714,359	12.9	18,404,576	13.2
3.	民 生 費	52,341,543	38.2	52,668,117	37.7
4.	衛 生 費	9,931,479	7.3	9,150,743	6.6
5.	労 働 費	828,662	0.6	617,233	0.4
6.	農 林 水 産 業 費	3,350,846	2.4	3,318,773	2.4
7.	商 工 費	8,307,225	6.1	8,730,919	6.3
8.	土 木 費	14,672,541	10.7	15,291,719	10.9
9.	消 防 費	3,814,635	2.8	3,951,553	2.8
10.	教 育 費	11,994,229	8.8	11,652,651	8.3
11.	災 害 復 旧 費	5	0.0	1,497,765	1.1
12.	公 債 費	13,118,683	9.6	13,530,409	9.7
13.	諸 支 出 金	1	0.0	1	0.0
14.	予 備 費	100,000	0.1	100,000	0.1
	計	136,850,000	100.0	139,600,000	100.0

単位：千円

比較増減 (A) - (B)	増減率 %	2年度最終		補正額 (C) - (B)
		予算額(C)	構成比%	
△ 9,749	△ 1.4	648,878	0.3	△ 36,663
△ 690,217	△ 3.8	50,500,767	27.4	32,096,191
△ 326,574	△ 0.6	53,728,554	29.1	1,060,437
780,736	8.5	9,443,507	5.1	292,764
211,429	34.3	849,559	0.5	232,326
32,073	1.0	4,033,838	2.2	715,065
△ 423,694	△ 4.9	12,112,819	6.6	3,381,900
△ 619,178	△ 4.0	18,839,399	10.2	3,547,680
△ 136,918	△ 3.5	3,927,293	2.1	△ 24,260
341,578	2.9	14,973,313	8.1	3,320,662
△ 1,497,760	△ 100.0	1,736,278	0.9	238,513
△ 411,726	△ 3.0	13,476,982	7.3	△ 53,427
0	0.0	1	0.0	0
0	0.0	295,000	0.2	195,000
△ 2,750,000	△ 2.0	184,566,188	100.0	44,966,188

29. 一般会計歳入財源別集計

単位：千円

種別	款別	3年度当初		2年度当初		比較増減 (A) - (B)	増減率 %
		予算額(A)	構成比 %	予算額(B)	構成比 %		
自主財源	市税	40,301,980	29.5	42,556,233	30.5	△ 2,254,253	△ 5.3
	分担金及び負担金	484,560	0.4	660,413	0.5	△ 175,853	△ 26.6
	使用料及び手数料	2,377,704	1.7	2,398,027	1.7	△ 20,323	△ 0.8
	財産収入	186,552	0.1	217,176	0.1	△ 30,624	△ 14.1
	寄附金	473,853	0.4	265,559	0.2	208,294	78.4
	繰入金	3,453,256	2.5	4,177,804	3.0	△ 724,548	△ 17.3
	繰越金	700,000	0.5	700,000	0.5	0	0.0
	諸収入	8,259,951	6.0	9,483,997	6.8	△ 1,224,046	△ 12.9
	計	56,237,856	41.1	60,459,209	43.3	△ 4,221,353	△ 7.0
	繰入金を除く自主財源	(52,784,600)	(38.6)	(56,281,405)	(40.3)	(△3,496,805)	(△6.2)
依存財源	地方譲与税	992,938	0.7	1,089,246	0.8	△ 96,308	△ 8.8
	利子割交付金	15,956	0.0	32,497	0.0	△ 16,541	△ 50.9
	配当割交付金	76,643	0.1	110,578	0.1	△ 33,935	△ 30.7
	株式等譲渡所得割交付金	52,684	0.0	96,165	0.1	△ 43,481	△ 45.2
	法人事業税交付金	550,724	0.4	461,719	0.3	89,005	19.3
	地方消費税交付金	7,380,228	5.4	7,986,263	5.7	△ 606,035	△ 7.6
	ゴルフ場利用税交付金	46,837	0.0	56,818	0.0	△ 9,981	△ 17.6
	環境性能割交付金	58,513	0.0	65,846	0.1	△ 7,333	△ 11.1
	国有提供施設等 所在市助成交付金	3,380	0.0	3,739	0.0	△ 359	△ 9.6
	地方特例交付金	511,500	0.4	316,457	0.2	195,043	61.6
	地方交付税	20,740,000	15.2	21,217,000	15.2	△ 477,000	△ 2.2
	交通安全対策特別交付金	63,000	0.1	68,500	0.1	△ 5,500	△ 8.0
	国庫支出金	23,343,772	17.0	23,075,255	16.5	268,517	1.2
	県支出金	10,227,769	7.5	10,226,808	7.3	961	0.0
市債	16,548,200	12.1	14,333,900	10.3	2,214,300	15.4	
計	80,612,144	58.9	79,140,791	56.7	1,471,353	1.9	
合計	136,850,000	100.0	139,600,000	100.0	△ 2,750,000	△ 2.0	

※構成比の端数は財源別の計で端数処理しているため、款ごとの構成比の計と一致しないことがある。

30. 一般会計歳出性質別分類

単位：千円

区 分		3 年 度 当 初		2 年 度 当 初		比較増減 (A) - (B)	増減率 %
		予 算 額 (A)	構 成 比 %	予 算 額 (B)	構 成 比 %		
消 費 の 経 費	人 件 費	22,809,344	16.7	23,260,031	16.6	△ 450,687	△ 1.9
	物 件 費	16,786,451	12.2	16,316,006	11.7	470,445	2.9
	維 持 補 修 費	1,807,733	1.3	1,882,664	1.4	△ 74,931	△ 4.0
	扶 助 費	36,142,463	26.4	36,135,518	25.9	6,945	0.0
	補 助 費 等	11,058,326	8.1	11,215,723	8.0	△ 157,397	△ 1.4
	計	88,604,317	64.7	88,809,942	63.6	△ 205,625	△ 0.2
投 資 の 経 費	補 助 事 業	9,509,525	7.0	9,568,572	6.8	△ 59,047	△ 0.6
	単 独 事 業	3,677,282	2.7	4,874,495	3.5	△ 1,197,213	△ 24.6
	県 営 事 業 負 担 金	325,812	0.2	251,058	0.2	74,754	29.8
	災 害 復 旧 事 業	5	0.0	1,497,765	1.1	△ 1,497,760	△ 100.0
	計	13,512,624	9.9	16,191,890	11.6	△ 2,679,266	△ 16.5
公 債 費	13,118,683	9.6	13,530,409	9.7	△ 411,726	△ 3.0	
積 立 金	234,631	0.2	236,501	0.2	△ 1,870	△ 0.8	
投 資 及 び 出 資 金	1,086,864	0.8	1,110,411	0.8	△ 23,547	△ 2.1	
貸 付 金	6,955,695	5.1	6,955,295	5.0	400	0.0	
繰 出 金	13,337,186	9.7	12,765,552	9.1	571,634	4.5	
歳 出 合 計	136,850,000	100.0	139,600,000	100.0	△ 2,750,000	△ 2.0	

31. 市債計画一覧

単位：千円

会計別	種目別	金額	市債の目的	金額
一般会計	総務債	3,087,600	集会所類似施設建設債	400
			コミュニティ施設整備債	28,200
			公用車整備債	12,200
			公共施設等除却債	7,700
			文化施設整備債	2,889,100
			駅周辺施設整備債	141,400
			庁舎整備債	8,600
	民生債	188,600	社会福祉施設建設債	69,600
			児童福祉施設建設債	105,000
			公共施設等除却債	14,000
	衛生債	1,166,300	清掃施設整備債	1,166,300
	労働債	142,600	勤労者福祉施設整備債	142,600
	農林水産業債	293,000	農業基盤整備債	261,800
			農業施設整備債	16,200
			林道整備債	15,000
	商工債	1,400	観光施設整備債	1,400
	土木債	3,159,600	道路橋りょう整備債	1,218,400
			港湾整備債	106,700
			土地区画整理事業債	878,700
			街路事業債	675,600
			公園整備債	47,600
			駅周辺施設整備債	14,400
			公営住宅建設債	218,200
	消防債	282,800	消防施設整備債	282,800
	教育債	851,100	教育研究施設整備債	25,900
			小学校建設債	260,000
			中学校建設債	75,400
高等学校建設債			80,500	
社会教育施設建設債			363,800	
体育施設整備債			10,100	
公共施設等除却債			21,900	
専修学校整備債			13,500	
臨時財政対策債	7,375,200	臨時財政対策債	7,375,200	
	計	16,548,200		
特別会計	動物園施設整備債	14,000	大森山動物園施設整備債	14,000
	市立秋田総合病院貸付債	8,103,900	地方独立行政法人市立秋田総合病院貸付債	8,103,900
	計	8,117,900		
企業会計	水道事業企業債	1,416,200	水道事業建設改良費	1,416,200
	下水道事業企業債	3,783,800	下水道事業建設改良費等	3,783,800
	農業集落排水事業企業債	12,600	農業集落排水事業建設改良費	12,600
	計	5,212,600		
	合計	29,878,700		

32. 一般会計から他会計への繰出金等調（3年度当初）

単位：千円

会 計 名		金 額	備 考
特 別 会 計	土 地 区 画 整 理 会 計	1,014,118	繰 出 金
	市 有 林 会 計	157,066	〃
	市 営 墓 地 会 計	-	
	中 央 卸 売 市 場 会 計	31,271	繰 出 金
	公 設 地 方 卸 売 市 場 会 計	83,115	〃
	大 森 山 動 物 園 会 計	427,837	〃
	廃 棄 物 発 電 会 計	6,600	〃
	病 院 事 業 債 管 理 会 計	-	
	学 校 給 食 費 会 計	81,156	繰 出 金
	国 民 健 康 保 険 事 業 会 計	2,533,730	〃
	母 子 父 子 寡 婦 福 祉 資 金 貸 付 事 業 会 計	4,382	〃
	介 護 保 険 事 業 会 計	4,680,540	〃
	後 期 高 齢 者 医 療 事 業 会 計	849,426	〃
	計	9,869,241	
企 業 会 計	水 道 事 業 会 計	98,711	負担金等 20,020 出資金 78,691
	下 水 道 事 業 会 計	4,172,923	負担金等 3,296,729 出資金 876,194
	農 業 集 落 排 水 事 業 会 計	525,411	負担金等 396,442 出資金 128,969
	計	4,797,045	
合 計		14,666,286	

33. 年度別経費の人口、世帯負担額（歳出）

単位：円、人、世帯

年度別	区分	金額	一世帯当たり	一人当たり	備考	
26年度 (決算)	一般会計	127,675,869,082	948,346	403,658	人口	316,297
	特別会計	69,460,930,328	515,939	219,607		世帯
	合計	197,136,799,410	1,464,286	623,265		
27年度 (決算)	一般会計	137,283,051,925	1,015,805	436,741	人口	314,335
	特別会計	72,409,425,263	535,783	230,358		世帯
	合計	209,692,477,188	1,551,588	667,099		
28年度 (決算)	一般会計	132,496,078,212	983,230	422,849	人口	313,341
	特別会計	72,513,173,414	538,107	231,419		世帯
	合計	205,009,251,626	1,521,337	654,269		
29年度 (決算)	一般会計	130,976,976,847	970,171	421,275	人口	310,906
	特別会計	74,037,964,251	548,413	238,136		世帯
	合計	205,014,941,098	1,518,584	659,411		
30年度 (決算)	一般会計	130,248,108,708	962,975	422,812	人口	308,052
	特別会計	70,288,682,514	519,671	228,171		世帯
	合計	200,536,791,222	1,482,646	650,984		
元年度 (決算)	一般会計	132,669,048,012	976,786	433,638	人口	305,944
	特別会計	71,401,851,316	525,702	233,382		世帯
	合計	204,070,899,328	1,502,488	667,020		
2年度 (最終予算)	一般会計	184,566,188,000	1,353,115	607,074	人口	304,026
	特別会計	74,973,647,000	549,656	246,603		世帯
	合計	259,539,835,000	1,902,771	853,676		
3年度 (当初予算)	一般会計	136,850,000,000	996,577	453,138	人口	302,005
	特別会計	78,761,624,000	573,563	260,796		世帯
	合計	215,611,624,000	1,570,140	713,934		

※一世帯当たり、一人当たりの数値は、端数処理しているため、各会計の計と一致しないことがある。

34. 年度別市税の人口、世帯負担額

単位：円、人、世帯

年度別	区分	金額	一世帯当たり	一人当たり	備考	
26年度 (決算)	市税総額	43,826,574,626	325,533	138,561		
	市民税	19,809,982,365	147,144	62,631	人口	316,297
	固定資産税	19,570,301,336	145,364	61,873	世帯	134,630
	その他の税	4,446,290,925	33,026	14,057		
27年度 (決算)	市税総額	43,605,177,233	322,650	138,722		
	市民税	19,990,298,201	147,915	63,596	人口	314,335
	固定資産税	19,173,666,161	141,873	60,998	世帯	135,147
	その他の税	4,441,212,871	32,862	14,129		
28年度 (決算)	市税総額	43,391,463,911	322,000	138,480		
	市民税	19,680,898,092	146,048	62,810	人口	313,341
	固定資産税	19,325,837,177	143,414	61,677	世帯	134,756
	その他の税	4,384,728,642	32,538	13,993		
29年度 (決算)	市税総額	43,631,565,392	323,187	140,337		
	市民税	19,551,509,387	144,822	62,886	人口	310,906
	固定資産税	19,765,333,760	146,406	63,573	世帯	135,004
	その他の税	4,314,722,245	31,960	13,878		
30年度 (決算)	市税総額	43,736,251,341	323,359	141,977		
	市民税	19,927,169,306	147,329	64,688	人口	308,052
	固定資産税	19,507,366,751	144,226	63,325	世帯	135,256
	その他の税	4,301,715,284	31,804	13,964		
元年度 (決算)	市税総額	43,705,006,582	321,781	142,853		
	市民税	19,820,292,792	145,928	64,784	人口	305,944
	固定資産税	19,541,325,429	143,875	63,872	世帯	135,822
	その他の税	4,343,388,361	31,979	14,197		
2年度 (最終予算)	市税総額	42,308,737,000	310,179	139,162		
	市民税	18,789,127,000	137,749	61,801	人口	304,026
	固定資産税	19,277,925,000	141,333	63,409	世帯	136,401
	その他の税	4,241,685,000	31,097	13,952		
3年度 (当初予算)	市税総額	40,301,980,000	293,490	133,448		
	市民税	17,540,784,000	127,737	58,081	人口	302,005
	固定資産税	18,475,814,000	134,546	61,177	世帯	137,320
	その他の税	4,285,382,000	31,207	14,190		

※一世帯当たり、一人当たりの数値は、端数処理しているため、各税目の計と一致しないことがある。

35. 地方交付税調

単位：千円

区 分	2年度(A)	元年度(B)	比較(A)-(B)	30年度	29年度	28年度
普通交付税	18,995,323	19,200,952	△205,629	18,369,347	19,041,730	19,451,597
特別交付税	2,198,513	1,380,707	817,806	1,463,410	1,893,714	1,733,492
計	21,193,836	20,581,659	612,177	19,832,757	20,935,444	21,185,089

36. 普通交付税調

単位：千円

区 分	2年度(A)	元年度(B)	比較(A)-(B)	30年度	29年度	28年度
基準財政需要額	58,030,910	56,499,001	1,531,909	55,711,544	56,478,990	56,990,308
基準財政収入額	39,005,940	37,248,290	1,757,650	37,342,197	37,392,704	37,491,827
交付基準額	19,024,970	19,250,711	△225,741	18,369,347	19,086,286	19,498,481
交 付 額	18,995,323	19,200,952	△205,629	18,369,347	19,041,730	19,451,597
財政力指数	0.67	0.67		0.68	0.67	0.66

第5章 観光文化スポーツ部

[観光文化スポーツ部]

1. 観光・コンベンションの振興

- (1) 竿燈まつり振興事業 (予算額 23,176千円)
秋田竿燈まつりの保存と振興により、交流人口の増加と地域の活性化を図るため、秋田竿燈まつりの開催に対して補助金を交付する。
- (2) インバウンド誘客促進事業 (予算額 6,247千円)
インバウンド誘客を促進するため、県と連携して現地プロモーションやトップセールス等を行うほか、台湾台南市と観光、文化、スポーツなど様々な分野で交流することで相互の理解を深め、交流人口の拡大を図る。
- (3) 観光施設維持管理経費 (予算額 63,902千円)
秋田市が所管する観光施設の維持管理・運営等を行う。
ア 河辺ユフォーレ公園施設 河辺地域振興(株)が指定管理
イ 雄和6施設 (株)雄和振興公社が指定管理
ウ 雄和高尾山レクリエーション施設 市が直接管理
- (4) 観光施設整備等経費 (予算額 12,352千円)
観光客等の安全で快適な利用に供するため、雄和観光交流館空調設備修繕のほか、老朽化等に伴う施設の改修・修繕を計画的に行う。
- (5) 観光プロモーション事業 (予算額 54,209千円)
本市の認知度やイメージを高めるため、竿燈公演を核とした効果的な観光プロモーションを展開するほか、民間団体と連携した観光誘客活動を展開する。
- (6) 秋田市観光振興協働交付金 (予算額 107,110千円)
本市観光振興の担い手である(公財)秋田観光コンベンション協会に対して交付金を交付し、同協会の機能強化を図るとともに各種観光振興事業を実施する。
- (7) オール秋田「食と芸能」大祭典開催経費 (予算額 20,500千円)
県内の豊かな伝統芸能と食文化を集結したイベントを本市で開催し、県内外からの交流人口の拡大と県内周遊観光の拡充に取り組む。
- (8) 観光客等受入促進事業 (予算額 5,935千円)
秋田市観光myタクシーを利用した観光客に対し、費用の一部を補助するほか、観光案内板の修繕を行う。
- (9) まちなか観光案内拠点整備事業 (予算額 3,826千円)
「秋田市まちなか観光案内所」を国登録有形文化財として継続登録するための取組や施設周辺環境整備等を行う。
- (10) まちなか観光案内所運営経費 (予算額 10,334千円)
「秋田市まちなか観光案内所」の管理運営を指定管理者に委託し、本市観光案内の拠点として案内所を運営する。

2. にぎわい創出

- (1) 中心市街地にぎわい創出事業 (予算額 15,287千円)
中心市街地のにぎわいを継続するため、にぎわい広場でのイベント等様々な取組を支援するとともに、にぎわい交流館等の情報発信機能を充実させ、中心市街地の魅力アップと継続的なにぎわい創出を図る。
- (2) にぎわい交流館等施設管理費 (予算額 157,821千円)
にぎわい交流館および中通一丁目自動車駐車場の維持管理・運営等を行う。
にぎわい交流館および中通一丁目自動車駐車場 あきたまちづくり共同企業体が指定管理
- (3) 北前船日本遺産推進事業 (予算額 5,411千円)
日本遺産に認定された自治体と連携し、北前船寄港地の情報発信等に取り組むとともに、全国の北前船寄

港地で開催されるフォーラムへの参加、酒田市との交流事業により地域の活性化、観光誘客を図る。

- (4) 北前船寄港地フォーラム開催経費 (予算額 11,494千円)
 県と連携し、東北観光復興対策交付金を活用して「北前船寄港地フォーラムin秋田」を本市で開催することにより、秋田の有形無形の文化財や観光資源等の魅力を発信し、本市の観光振興の推進や交流人口の拡大を図る。
- (5) 秋田港大型クルーズ船誘致等事業 (予算額 60,142千円)
 クルーズ船の誘致による本市への観光誘客を図るため、県や関係団体と連携し、クルーズ船社への訪問などのほか、秋田港に寄港するクルーズ船の歓迎セレモニーや安全管理業務等を実施する。
- (6) 秋田市ポートタワー・秋田港振興センター管理運営経費 (予算額 83,557千円)
 秋田港のシンボル施設である秋田市ポートタワーと秋田港振興センターを適切に管理運営することにより、多くの人が集い、憩い、周辺一帯ににぎわいをもたらす場とし、秋田港本港地区の活性化および秋田港の振興を図る。
 ア 秋田市ポートタワー「セリオン」 (株)秋田スパ・アンド・ドライブイン・サービスが指定管理
 イ 秋田港振興センター「セリオンプラザ」 (株)秋田スパ・アンド・ドライブイン・サービスが指定管理
- (7) 秋田市ポートタワー・秋田港振興センター修繕経費 (予算額 97,650千円)
 秋田市ポートタワーと秋田港振興センターについて、施設等の劣化や機能低下に対して、適切に修繕・更新することにより、長期間にわたり有効活用を図る。

3. 文化振興

- (1) 文化の振興
 秋田市文化振興条例（昭和58年3月）の制定とともに、文化振興基金270,000千円を設置（令和2年度末230,183千円）し、その運用益等を芸術、学術等で広く市民文化の振興に貢献した個人、団体の諸活動に対する顕彰等に充てる。
 また、市民の自主的な文化活動や中学校、高等学校等の文化部活動、特別支援学校における文化活動を支援するとともに、活動の場、鑑賞の機会、情報の提供に努める。
- (2) ふるさと文化創造発信事業 (予算額 10,591千円)
 秋田ならではの文化芸術事業を支援することにより、文化芸術による国内外への情報発信や交流人口の拡大に加え、にぎわいの創出を図る。また、市役所1階市民の座でミニコンサートを開催する。
- (3) 文化創造館管理運営経費 (予算額 121,261千円)
 秋田市文化創造館を指定管理者制度により管理運営を行い、施設の貸出および事業の企画・運営を行う。
- (4) 文化財の保護および活用
 文化財愛護思想の普及を図るとともに、文化財の指定や保存を推進するなど、文化財の保護および活用に努める。

秋田市内の指定文化財一覧 (令和3年4月1日現在)

種別 指定区分	有形文化財								無形文化財	民俗文化財		記念物			計
	建造物	絵画	彫刻	工芸	書跡古文書	考古資料	歴史資料	有形民俗		無形民俗	史跡	名勝	天然記念物		
国	8	—	1	—	1	2	1	—	2	3	3	1	1	23	
県	3	13	10	27	19	20	10	—	4	2	5	—	1	114	
市	8	16	19	21	23	13	19	2	7	11	8	2	11	160	
計	19	29	30	48	43	35	30	2	13	16	16	3	13	297	

- (5) 文化財保存事業補助金 (予算額 643千円)
 文化財の保護と活用を図るために、重要文化財嵯峨家住宅・天徳寺・三浦家住宅の管理費の一部と、市指

定無形民俗文化財山谷番楽の伝承のための経費を補助する。

- (6) カモシカ食害対策事業 (予算額 3,000千円)
特別天然記念物カモシカの保護と農作物への食害を防止するため、農業被害に対して防護網や忌避臭袋を支給する。
- (7) 遺跡事前発掘調査事業 (予算額 92,732千円)
宅地造成などの開発行為から埋蔵文化財を保護するために、発掘調査を行う。
- (8) 地蔵田遺跡公開活用事業 (予算額 1,000千円)
弥生時代前期の集落跡である国指定史跡地蔵田遺跡(平成8年11月6日指定)を、郷土学習の生きた教材として有効活用するとともに、史跡の周知を促進するために情報発信を行う。
- (9) 重要文化財天徳寺保存修理事業補助金 (予算額 34,200千円)
重要文化財天徳寺(本堂・書院・開山堂)の保存修理にかかる事業費の一部を補助する。
- (10) 旧松倉家住宅修復整備事業 (予算額 98,094千円)
県指定有形文化財旧松倉家住宅(平成29年3月24日指定)を将来にわたって継承し、一般公開などの有効活用を図るため整備を行う(令和元年度～4年度の継続費)。
- (11) 羽州街道歴史観光推進事業 (予算額 15,528千円)
魅力ある文化財が点在する旧羽州街道について、ウォーキングガイドや映像ソフトを活用した情報発信、歴史まつり、ミュージカル等のイベントを通じて観光資源としての認知度を高め、歴史を活かした都市の魅力向上を図る。
- (12) 文化財保存活用地域計画策定等経費 (予算額 1,471千円)
平成31年4月の文化財保護法改正により、市町村における文化財保護活用の総合的な計画として位置づけられた文化財保存活用地域計画を策定する(令和2年度～5年度)。
- (13) 秋田城跡歴史資料館 (予算額 407,706千円)
平成28年4月に、国指定史跡秋田城跡(昭和14年9月7日指定)の調査研究成果の公開と活用の総合拠点として開館した。
史跡秋田城跡の発掘調査、環境整備および土地の公有化を長期計画に基づいて継続的に実施するほか、出土遺物の科学保存処理を行う。
- ア 令和2年度入館者数 4,887人
- イ 利用案内
- ・休館日 年末年始(12月29日～1月3日)
 - ・開館時間 午前9時00分～午後4時30分
 - ・観覧料 一般(大学生を含む) 210円(160円)
()は団体20人以上の料金
- 年間観覧券 310円
高校生以下 無料
- ぐるりん周遊バス(市立の文化施設の共通観覧券) 500円

- (14) 千秋美術館 (予算額 250,708千円)
昭和33年、秋田市美術館として設立。平成元年に市制100周年を記念してアトリオン内に移転、開館した。市の中心部に位置し、市民が気軽に立ち寄り優れた美術品に親しむことができる都市型美術館である。
秋田蘭画をはじめ、寺崎廣業など郷土ゆかりの作家・作品のほか、洋画家・岡田謙三、写真家・木村伊兵衛などの作品を収蔵する。館蔵品による常設展示、国内外の優れた作品による企画展を開催している。
- ア 令和2年度入館者数 19,717人
- イ 利用案内
- ・休館日 年末年始(12月29日～1月3日)、アトリオン全館点検日(9月・2月)
 - ・開館時間 午前10時～午後6時(入館は午後5時30分まで)
 - ・観覧料 常設展 一般 310円(250円)
大学生 210円(160円)

()は団体20人以上および県立美術館との相互割引の料金

高校生以下 無料

企画展は企画毎に異なるが、常設展も観覧できる。

年間観覧券 一般 2,500円

大学生 1,000円

くるりん周遊パス(市立の文化施設の共通観覧券) 500円 (企画展観覧は別途料金が必要)

(15) 赤れんが郷土館 (予算額 43,727千円)

昭和60年、郷土の歴史のおよび文化的所産の保存と活用を通じ、市民の教育と文化の向上に資するための施設として開館した。建物は明治45年に建築された旧秋田銀行本店本館で、昭和56年に市制施行90周年記念として銀行から市に寄贈されたものであり、平成6年には国の重要文化財(建造物)に指定されている。

郷土の歴史・文化に関わる企画展を開催しているほか、版画家・勝平得之と鍛金家・関谷四郎の作品、本市の伝統工芸品を常設展示している。

また、各種学習講座・講演会や文化財を利活用した赤れんが館コンサート等を開催している。

ア 令和2年度入館者数 8,500人

イ 利用案内

- ・休館日 年末年始(12月29日～1月3日)、展示替期間
- ・開館時間 午前9時30分～午後4時30分
- ・観覧料 一般(大学生を含む) 210円(160円)
〃 年間観覧券 520円
〃 民俗芸能伝承館との共通観覧券 260円(210円)

()は団体20人以上の料金

高校生以下 無料

くるりん周遊パス(市立の文化施設の共通観覧券) 500円

(16) 民俗芸能伝承館「愛称：ねぶり流し館」 (予算額 37,269千円)

平成4年、竿燈・土崎神明社祭の曳山行事・梵天など郷土の民俗行事や秋田万歳・黒川番楽・山谷番楽・羽川剣ばやしなどの民俗芸能の展示と伝承のための施設として開館した。

来館者が気軽に竿燈にチャレンジできる施設として活用されているほか、後継者育成のための練習や発表の場として練習室等の貸出しも行っている。

ア 令和2年度観覧者数 13,741人

イ 令和2年度施設使用者数 3,079人

ウ 利用案内 (民俗芸能伝承館・旧金子家住宅)

- ・休館日 年末年始(12月29日～1月3日)
- ・開館時間 民俗芸能伝承館 午前9時～午後9時(練習室等を利用した場合)
旧金子家住宅 午前9時～午後4時30分(土蔵等を利用した場合)
- ・観覧時間 午前9時30分～午後4時30分
- ・観覧料 一般(大学生を含む) 100円(80円)
〃 赤れんが郷土館との共通観覧券 260円(210円)

()は団体20人以上の料金

高校生以下 無料

くるりん周遊パス(市立の文化施設の共通観覧券) 500円

(17) 旧金子家住宅

江戸時代後期の建築様式を継承した町屋の特徴を残した建物として、平成9年に市の有形文化財に指定され、平成16年度までに主屋と土蔵の復元整備を終えた。平成17年度から商家の店先を再現展示するとともに、土蔵と和室を展示会等の多目的利用が可能なスペースとして貸出しを行っている。

ア 令和2年度観覧者数 13,741人

イ 令和2年度施設使用者数 305人

(18) 佐竹史料館

(予算額 55,549千円)

平成2年、秋田藩主佐竹氏関連の歴史資料の収集と展示を目的に開館した。復元した久保田城御隅櫓や、御物頭御番所などの施設と連携して秋田の藩政時代を紹介している。

ア 令和2年度入館者数 6,721人

イ 利用案内

- ・休館日 年末年始(12月29日～1月3日)、展示替期間
- ・開館時間 午前9時～午後4時30分
- ・料金 一般 100円(80円)
()は団体20人以上の料金
高校生以下 無料
年間観覧券 210円

くさりん周遊パス(市立の文化施設の共通観覧券) 500円

(19) 久保田城御隅櫓(くぼたじょうおすみやぐら)

久保田城本丸北西の隅に位置していた櫓を、市制100周年を記念して展望室を加えて復元した。久保田城や佐竹氏の歴史をパネル展示などにより紹介している。

ア 令和2年度入館者数 11,601人

イ 利用案内

- ・休館日 12月1日～3月31日
- ・開館時間 午前9時～午後4時30分(市立小・中学校の夏季休業期間は、午前9時～午後7時)
- ・料金 一般 100円(80円)
()は団体20人以上の料金
佐竹史料館の年間観覧券持参者および高校生以下 無料

くさりん周遊パス(市立の文化施設の共通観覧券) 500円

(20) 御物頭御番所(おものがしらごばんしょ)

久保田城内の二ノ門(長坂門)の開閉および管理と城下の警備、火災の消火などを担当していた物頭(足軽の組頭)の詰所であり、城内に唯一残っている藩政時代(18世紀中頃)の建物として、平成2年に市の有形文化財(建造物)に指定されている。

(21) 旧黒澤家住宅

藩政期に建てられた上級武家住宅。主屋をはじめ表門、米蔵、土蔵、木小屋、氏神堂などが当時のまま残っているのは全国でも例がなく、平成元年に国の重要文化財に指定されている。昭和63年に市内中通から一つ森公園内に移築している。

ア 令和2年度入館者数 716人

イ 利用案内

- ・休館日 年末年始(12月29日～1月3日)
- ・開館時間 午前9時30分～午後4時30分
- ・料金 一般 100円(80円)
()は団体20人以上の料金
高校生以下 無料

くさりん周遊パス(市立の文化施設の共通観覧券) 500円

(22) 旧秋田藩主佐竹氏別邸(如斯亭)庭園

江戸時代に整備された旧藩主佐竹氏の御休所で、東北地方の大名庭園や庭園文化を知る上で重要である。平成19年に国の名勝に指定された。平成26年から修復整備を行い、平成29年10月から一般公開を行っている。

ア 令和2年度入園者数 2,568人

イ 利用案内

- ・休園日 年末年始(12月29日～1月3日)
- ・開園時間 午前9時～午後4時30分(4月～11月)

午前9時30分～午後4時（12月～3月）

- ・入園料 一般 210円（160円）
（ ）は団体20人以上の料金
- 高校生以下 無料
- 年間入園券 520円

くるりん周遊パス（市立の文化施設の共通観覧券） 500円

(23) 文化会館 (予算額 228,256千円)

昭和55年、市民の芸術文化活動の拠点として開館した。大・小ホールのほか、会議室、練習室、展示ホール等を備え、公演・発表および会議の場として活用されている。

また、優れた芸術の鑑賞機会の提供や、市民参加型の事業を実施し、芸術文化の啓蒙を図っている。

ア 令和2年度利用者数 280,412人

イ 主な施設

- ・大ホール 収容定員 1,188人（うち車いす用スペース3、補助席9）
- ・小ホール 収容定員 400人（うち車いす用スペース3、母子席6、補助席3）
- ・会議室 大会議室、第1会議室～第7会議室、和室会議室
- ・練習室 第1練習室、第2練習室、リハーサル室、和室練習室
- ・展示ホール 第1展示ホール、第2展示ホール

ウ その他の施設

- ・茶室
- ・託児室
- ・喫茶

◎文化施設

施設名	開設年度	構造	面積 (㎡)	備考
秋田城跡歴史資料館	平28	鉄筋コンクリート平屋建	947.00	平28.4開館 展示施設 324.0㎡ 管理運営施設 623.0㎡
野外音楽堂	昭46	鉄筋コンクリート	69.00	野外ステージ
千秋美術館	昭33	鉄骨鉄筋コンクリート	2,933.63	平元.11アトリオン内に移転
赤れんが郷土館	昭60	煉瓦造一部RC3階建	1,899.99	国指定重要文化財（建造物）
民俗芸能伝承館	平4	鉄骨造5階建	1,340.02	展示室、練習室、会議室
旧金子家住宅	平17	木造2階建	607.92	市指定有形文化財（建造物）
佐竹史料館	平2	鉄筋コンクリート高床式平屋建	518.86	
旧黒澤家住宅	平元	木造平屋建	343.39	国指定重要文化財（建造物）
御物頭御番所	昭63	木造中2階建	125.70	市指定有形文化財（建造物）
久保田城御隅櫓	平元	鉄筋コンクリート三層4階建	430.36	
文化会館	昭55	鉄骨鉄筋コンクリート造一部鉄骨造5階建	14,284.10	
地藏田遺跡出土品展示施設	平25	御所野総合公園管理事務所内	139.27	
如斯亭庭園	平29	庭園	4,054.99	国指定名勝

4. スポーツの振興

- (1) スポーツ大会出場激励金 (予算額 3,838千円)
トップアスリートの競技力向上と競技スポーツの普及振興を目的に、「国際大会に出場する選手」および「全国・東北大会に出場する小中学生」に対し激励金を支給する。
- (2) ジュニアアスリート支援事業 (予算額 1,406千円)
次代を担うジュニアアスリートの競技活動を支援するため、スポーツ栄養学やメンタルトレーニングなどのセミナーを開催し、競技力向上に努めるほか、トップアスリートになるための心構えや意識付けを明確にするため、オリンピックを招聘した「トップアスリート講演会」の開催や実技指導を実施する。
- (3) 市民スポーツ活動振興事業 (予算額 18,581千円)
全市一斉スポーツレクリエーション大会・ラジオ体操のつどいなどの開催や地区スポーツ大会・教室への助成事業および競技団体やスポーツ少年団の育成事業を（一財）秋田市体育協会に委託する。
- (4) はずむスポーツ都市推進事業 (予算額 8,540千円)
はずむスポーツ都市のPRに努めるとともに、幅広い世代が健康づくりに取り組めるイベントや各種スポーツ教室等を実施する。
ア 健康のつどい
イ はずむ！スポーツ教室
ウ 「はずむスポーツ都市」第9回フロアカーリング交流大会
- (5) チャレンジデー開催経費 (予算額 2,050千円)
市民総参加型イベント「チャレンジデー」への参加を通じて、市民のスポーツに対する関心と習慣化を喚起するとともに、誰もが気軽に健康づくりに取り組み、地域の活性化や絆づくりにつながる豊かなスポーツライフの実現を目指す。
- (6) 生涯スポーツの振興 (予算額 6,498千円)
ア 学校体育施設開放事業
地域の身近なスポーツ施設である学校体育施設を開放し、気軽にスポーツに親しむことができる環境を提供する。
イ 指定開放日 4月から11月までの毎週水曜日に、個人および10人未満のグループを対象に、施設を開放。開放時間は、グラウンドが午前6時から午前7時30分、体育館が午後7時から午後9時まで。
イ 団体使用 学校区内の住民10人以上で構成された団体は、「学校体育施設使用団体」として各学校単位で登録し、学校教育に支障のない範囲で施設を使用。
イ スポーツ推進委員の育成
ウ 学校開放スポーツ教室の開催
エ ニュースポーツの普及・貸出用具の整備
- (7) スポーツホームタウン推進事業 (予算額 49,151千円)
トップスポーツクラブの活動支援、バナーやのぼり等の掲出によるホームゲームのPRなどを行い、チームの経営・活動基盤を強化するとともに、市民が地元クラブを応援する気運を高めるほか、日本のトップレベルの選手が集う本市開催の世界大会等に支援し、交流人口の拡大を図る。
- (8) 体育施設整備補修等経費 (予算額 129,262千円)
・秋田市立体育館ブラインド更新工事
・雄和B&G海洋センタープール解体整地工事
・雄和体育館アリーナ床改修工事
・雄和南体育館外壁等改修工事
・河辺体育館受変電設備更新等工事
・八橋硬式野球場ファウルポール改修工事
・河辺体育館屋外階段改修工事

- ・秋田市立体育館舞台機構吊物操作盤修繕
- ・八橋硬式野球場スコアボード設備表示パネル通信ケーブル等修繕

(9) ホストタウン交流事業 (予算額 4,487千円)

平成28年12月9日に登録された東京2020オリンピック・パラリンピック競技大会のホストタウン交流計画に基づき、フィジー共和国とのスポーツおよび文化交流等を継続し、地域経済の活性化と交流人口の拡大を図る。

(10) 障がい児者スポーツ活動応援事業 (予算額 1,075千円)

東京2020オリンピック・パラリンピック競技大会の開催を契機に市民のスポーツに対する関心が高まる中、障がい者がよりスポーツに親しむことができる支援体制や環境を整備する。

ア 障がい者スポーツ指導員の養成

- ・初級障がい者スポーツ指導員養成講習会参加者への受講料助成

イ 障がい児者スポーツセミナー（パラスポーツフェスタ）の開催

- ・障がい児者スポーツに関するイベントを開催

ウ パラリンピック出場チーム事前合宿交流会の開催

- ・東京2020オリンピック・パラリンピック競技大会に出場するオランダパラリンピック水泳チームと地元障がい児者アスリート等との交流会を開催する。

(11) 東京2020オリンピック聖火リレー開催関連経費 (予算額 8,599千円)

6月8日に本市で開催されるオリンピック聖火リレーおよびミニセレブレーション（聖火点火式）を東京2020大会組織委員会および東京2020大会聖火リレー秋田県実行委員会と共に開催する。

(12) スポーツ振興マスタープラン策定等経費 (予算額 806千円)

多様化する市民ニーズやスポーツを取り巻く様々な環境変化に的確に対応するため、令和2年度に実施した「スポーツに関するアンケート調査」の結果を基に、現状や課題を分析し、令和4年度を初年度とする「第4次秋田市スポーツ振興マスタープラン」を策定する。

◎市体育施設の概要

施設名	所在地	収容人員 (人)	電話	規模 (㎡)	施設の内容
陸上競技場 (ソユースタジアム)	八橋運動公園 1-10	19,845	823-1472	29,458	第2種公認競技場 1周400m (8コース) 全天候型 LED投光器 (45灯×4基) 大型映像装置
硬式野球場 (さきがけ八橋球場)	八橋運動公園 1-7	16,421	867-1000	17,631	両翼100m、中堅122m マットフェンス張 LED付磁気反転表示スコアボード (H18.2)
球技場 (あきぎんスタジアム)	八橋運動公園 1-1	4,992	883-1870	16,268	メインスタンド 鉄筋コンクリート造P C造 一部鉄骨造3階建 延床面積 1,493.73㎡ 電光得点盤 夜間照明柱8基、 メタルハライド灯 1.0KW 128個 天然芝 (寒冷型西洋芝)
第2球技場 (スペースプロジェクト・ ドリームフィールド)	八橋運動公園内	730		10,900	観覧席 倉庫、夜間照明設備 メタルハライド灯 1.5KW 60個 人工芝
健康広場				11,100	倉庫、夜間照明設備 メタルハライド灯 1.5KW 60個
相撲場		2,000		3,362	改良野芝ひめの 盛土芝張、土俵上屋付 (4本柱)
テニスコート		2,000		7,644	砂入人工芝コート6面 本部席、夜間照明柱6基 メタルハライド灯 1.0KW 16個
〃				3,854	グリーンサンドコート4面、 用具庫
多目的グラウンド				13,250	管理倉庫、ダッグアウト 四阿、夜間照明設備 コンクリート柱6基、 メタルハライド灯 1.5KW 90個
市立体育館 (CNAアリーナ★あきた)	八橋本町六丁目 12-20	6,100	866-2600	11,433	鉄筋コンクリート2階建 競技場面積 メインアリーナ 2,540㎡ サブアリーナ 836㎡ 卓球室 324㎡ ジョギングコース 250m 固定観覧席 メインアリーナ 2,468人 ロールバックスタンド 900人 サブアリーナ 300人 計 3,668人 更衣室、シャワー室、会議室、 多目的ホール

施設名	所在地	収容人員 (人)	電話	規模 (㎡)	施設の内容
茨島体育館	茨島一丁目4-71		865-1417	2,323	鉄骨・鉄筋コンクリート造 3階建 体育館 923.40㎡ 武道場 399.33㎡ トレーニング室 145.35㎡ ミーティングルーム、更衣室、 シャワー室
河辺体育館	河辺和田字上中野 186	240	882-3654	2,205	鉄骨一部鉄筋コンクリート造 2階建 事務室、ホール、更衣室、器具 室、放送室、電気室
雄和体育館	雄和妙法字上大部 95-1	384	886-2844	2,571	鉄筋コンクリート一部鉄骨造 2階建 事務室、ホール、小ホール 更衣室、ミーティングルーム
雄和南体育館	雄和神ヶ村字陳笠 259		887-2318	1,121	鉄筋コンクリート一部鉄骨造 2階建 事務室、更衣室、 ミーティングルーム
河辺岩見三内野球場	河辺三内字上野 58-2		882-3654 (河辺体育館)	26,873	両翼91m、中堅120m、 用具室、器具室、屋外便所
河辺和田野球場	河辺和田字和田224		882-3654 (河辺体育館)	14,733	両翼91m、中堅120m、 審判控室、用具室、 カウント表示盤
河辺戸島野球場	河辺戸島字上野 50-1		882-3654 (河辺体育館)	12,000	両翼91m、中堅110m、 審判室、用具室、屋外便所
スポパークかわべ	河辺岩見字萱森 上野17-2		881-2411	65,171	管理棟 168.37㎡ 木造平屋建 サッカー場 9,750㎡ 多目的広場 11,952㎡ グラウンド・ゴルフ場 20,999㎡
北野田公園 アリーナ・テニスコート	河辺北野田高屋 字小高37-1	400	881-1950	56,000	アリーナ 砂入人工芝 (テニスコート2面分) 事務室、会議室、ロッカー・ シャワー室 テニスコート 砂入人工芝コート(8面) 夜間照明(4灯×8塔)
雄和新波野球場	雄和新波字寺沢 31-1		887-2318 (雄和南 体育館)	11,521	両翼90m、中堅110m、 事務室、更衣室、審判員室、放 送室、便所、バックネット
雄和花の森野球場	雄和石田字蟹沢39	1,300	886-2844 (雄和体育館)	96,182	メインスタンド 鉄筋コンクリート2階建 348.84㎡ 両翼100m、中堅122m、 事務室、更衣室、審判員室、放 送室、便所、バックネット バックスクリーン、 スコアボード、屋外トイレ
雄和花の森 テニスコート	雄和石田字蟹沢41		886-2844 (雄和体育館)	1,814	砂入人工芝コート(2面) 夜間照明(4灯×4基)

施設名	所在地	収容人員 (人)	連絡先	電話	規模 (㎡)	施設の内容
土崎市民グラウンド	土崎港西四丁目 3-1		北部市民サービスセンター	846-1133	9,400	夜間照明設備 鉄筋コンクリート柱 高さ20m 6基 メタルハライド灯 1.5KW 60個
勝平市民グラウンド	新屋豊町153-1		勝平屋内 ゲートボール場	866-1055	23,547	野球場1面、多目的広場 1面 夜間照明設備 コンクリート柱高さ21m 7基・20m 4基 メタルハライド灯 1.0KW 76個
勝平屋内 ゲートボール場	新屋豊町1-31			866-1055	996	ゲートボールコート2面 休憩室
光沼近隣公園 テニスコート	土崎港相染町字 沼端77			847-4602	1,490	砂入り人工芝コート2面
屋内多目的運動場 (光沼アリーナ) 一つ森公園 弓道場	下北手桜字蛭沢 62-1		一つ森公園 コミュニティ 体育館	831-8300	1,151 射場 158 的場 36	砂入人工芝コート ゲートボール場2面 6人立ち
茨島地域運動広場	茨島一丁目 12-12		茨島体育館	865-1417	4,045	多目的広場
横森地域運動広場	横森三丁目 3-1				8,342	野球場1面
西部地域運動広場	新屋大川町 20-5		西部市民サービス センター	828-4217	9,148	野球場1面
北部地域運動広場	下新城笠岡字 笠岡47		下新城地区コミュニティ センター	873-2112	8,755	野球場1面
手形中台地域 運動広場	手形字中台 59-2				7,102	多目的広場
飯島地域運動広場	飯島字古道92		飯島地区コミュニティ センター	845-1731	12,911	野球場1面
外旭川地域 運動広場	外旭川八幡田 一丁目18		外旭川地区コミュニティ センター	868-5075	10,170	野球場1面
湯野目地域運動広場	雄和下黒瀬字 湯野目39				1,758	多目的広場
下浜八田地域 運動広場	下浜八田字餅田 42-2				4,097	多目的広場

5. 秋田拠点センターアルヴェ・秋田市民交流プラザ管理室

秋田拠点センターアルヴェは、秋田駅東西の一体的なまちづくりを実現するため、秋田市と民間事業者とが連携して、平成16年7月にオープンした官民複合施設である。

(1) 秋田市民交流プラザ管理室 (予算額 324,721千円)

アルヴェ公共棟である秋田市民交流プラザは、市民交流の場の創出、市民生活の向上、地域の活性化などを目的として、駅東サービスセンター、子ども未来センター、自然科学学習館、市民交流サロンにおいて各種行政サービスが行われているほか、きらめき広場や多目的ホール、音楽交流室や洋室などの有料貸出施設も有しており、さまざまなイベントや各種会合に利用されている。

また、秋田駅東西連絡自由通路（ぼぼろード）および秋田駅東口駅前広場の維持管理業務も行っている。
有料貸出施設

- ・きらめき広場(600㎡) ・多目的ホール(410㎡)
- ・洋室A(35㎡)、洋室B(55㎡)、洋室C(120㎡)、和室(44畳)、調理室(50㎡)
- ・音楽交流室A(35㎡)、音楽交流室B(25㎡)、音楽交流室C(25㎡)、音楽交流室D(105㎡)

(2) 官民連携秋田駅周辺活性化事業 (予算額 5,339千円)

秋田駅周辺の活性化を図るため、アルヴェ管理組合や民間事業者と連携し、にぎわい創出を目的とした各種集客イベントを開催している。

6. 大森山動物園

昭和48年9月に秋田市中心部の千秋公園内にあった「秋田市児童動物園」を秋田市西部の丘陵地に位置する大森山公園内に移転し、開園した。

開園後も、ゾウ、キリンなどの導入および施設整備を進めるとともに、各種行事の開催を行うほか、近年はふれあい教室や体験学習などの教育普及活動も実施している。

[沿革]

昭和25年8月1日	千秋公園内に「秋田県児童会館付属動物園」を開設
昭和28年4月1日	秋田市に移管され、「秋田市児童動物園」と改称
昭和48年9月1日	大森山公園内に移転し、「秋田市大森山動物園」と改称
昭和56年4月1日	「サル山」オープン
平成3年4月1日	「大型動物舎」完成（市制100周年事業）、ゾウ・キリン展示開始
平成9年4月26日	「ふれあいランド」オープン
平成14年3月21日	「チンパンジーの森」オープン
平成15年10月4日	「王者の森」オープン
平成18年1月1日	「秋田市大森山動物園条例」施行
平成19年3月31日	研修ホール・管理棟「ミルヴェ館」オープン
平成20年3月26日	動物健康管理センター「森のびょういん」オープン
平成21年3月31日	大型遊具「アソヴェの森」オープン（日本宝くじ協会の事業を活用）
平成22年3月31日	動物園再整備基本構想策定
平成23年3月19日	「さるっこの森」オープン
平成26年7月24日	「ビジターセンター」および「ウエルカム動物舎」オープン
平成28年3月19日	ネーミングライツ導入
平成28年8月1日	園内に無料の公衆無線LANを整備
平成29年10月18日	高病原性鳥インフルエンザ対策隔離飼養施設およびイヌワシ繁殖保全棟を整備
令和3年3月20日	サル舎「天空の楽猿（らくえん）」オープン

(1) 入園者数 226,156人（令和2年度）

開園期間：4月1日～11月30日・1月9日～2月28日までの土日、祝祭日・3月20日～31日
※臨時休園4月18日～5月10日・1月9日～11日

(2) 面積

ア 総 面 積 150,070m²（うち水面面積 20,100m²）

イ 管理施設面積 建物 6,753.81m² 展示場 11,315.64m²

(3) 飼育展示動物数 合計92種545点 (令和3年3月31日現在)

内訳 : 哺乳類 50種335点 鳥類 26種143点 は虫類 10種 21点
両生類 2種 4点 魚類 3種 19点 無脊椎動物 1種 23点

(4) 入園料 大人 730円
団体 530円
高校生以下無料

年間利用券(動物園パスポート) 1,250円

(5) 公園施設 開設面積69.31ha(動物園15ha含む)

ア 主な施設 グリーン広場 : 面積14,000m²、かまど、水洗トイレ、四阿
展望台 : 標高123m
キャンプ場 : 面積3,000m²、炊事場、テントサイト、トイレ
駐車場 : 10か所、739台
その他 : 彫刻の森、散策路

(6) 主な行事

月	名 称	内 容 等	令和2年度
5~11	3園館連携スタンプラリー	加茂水族館、GAOと共催	376組参加
4~11	くまぐま園連携プレゼントキャンペーン		90人参加
6	春の動物ふれあいフェスティバル	ウオーククイズなど	3,663人入園
7~3	大森山アートプロジェクト	作品展示、ワークショップなど	3作品4イベント
8	写生大会	親子で楽しむ写生大会	424点出品
〃	サマースクール	飼育体験など(3日間)	30人参加
〃	夜の動物園		15,385人入園
10	秋の動物ふれあいフェスティバル	展示場見学など	442人入園
〃	どうぶつサイエンス	来年の干支シリーズウシの仲間編	15人参加
11	いい夫婦の日イベント	夫婦・カップル限定イベント	6組15人参加
〃	さよなら感謝祭	セレモニーほか	1,470人入園
1~2	雪の動物園	干支展など(16日間)	19,873人入園
3	通常開園	初日(3月20日)	3,694人入園

(7) 教育普及活動実施状況

項 目	年 度		令和2年度	
	一	般	回	人
なかよしタイム	一	般	66回	1,928人参加
ふれあい教室	団	体	60回	1,528人参加
体 験 学 習			22回	606人参加
職 場 訪 問 ・ 講 話			10回	619人参加
そ の 他			13回	1,689人参加

※上記は全て延べ数

第6章 市民生活部

[市民生活部]

1. 秋田市斎場

(1) 秋田市斎場 (予算額 109,577千円)

ア 所在地 秋田市外旭川字山崎537番地

イ 現況

- (ア) 敷地面積 14,331.05m²
- (イ) 建物面積 4,501.17m² (鉄筋コンクリート造、2階建)
- (ウ) 開設年月日 昭和31年8月(平成23年11月1日改築完成)
- (エ) 火葬炉 普通炉12基
- (オ) 職員数 17人

内訳：斎場長(再任用)1人

管理業務3人(内、再任用2人、会計年度任用職員1人)

火葬業務13人(内、再任用5人)

(2) 斎場使用料(平成23年11月1日改正)

区分	13歳以上	13歳未満	死胎 (妊娠4箇月以上)	人体の一部	死胎 (妊娠4箇月未満)	胞衣等
市民	無料	無料	無料	10,000円	10,000円	10,000円
市民以外	61,000円	41,000円	21,000円	10,000円	10,000円	10,000円

(3) 斎場利用数(令和2年度)

区分	市民				市民以外				合計				人体の一部等
	大人	小人	死産児	計	大人	小人	死産児	計	大人	小人	死産児	計	
件数	3,806	5	45	3,856	136	1	6	143	3,942	6	51	3,999	38

(4) 斎場火葬炉維持修繕経費 (予算額 25,300千円)

火葬業務を円滑に行うため、火葬炉の修繕を行う。

2. 平和公園(墓地公園)

(予算額 38,653千円)

市街地の北側約2kmの地点に位置する泉字五庵山(通称天徳寺山)一帯約70ha(21万坪)の丘陵にあり、この公園の中に明るい近代的な墓域を造成している。

墓地の第一期工事は昭和41年度から45年度まで1,617区画、第二期工事は、48年度から52年度まで1,151区画、第三期工事は54年度に用地を取得し、55年度から59年度まで1,625区画を造成した。

さらに平成元年度240区画、4年度320区画、8年度324区画を造成し、総計5,277区画の墓地が完成した。

なお、現在は、墓域内未利用地の造成等により、総区画数は5,284区画となったほか、新たに整備した合葬墓(埋蔵体数1,500体分)について、平成30年度に使用許可を行った。

3. 南西墓地

(予算額 3,139千円)

秋田市の南部・西部地区が、距離的要因により平和公園の利用者が少なく、しかも新興住宅地が増加している状況にあったことから、市民全体の利便性を考慮して、平成11年度豊岩地区に556区画造成したもので、植栽やあずまや、築山などを配置した、平和公園に準じた墓園的な墓地となっている。

平成17年度で全区画の使用許可を終了している。

4. 河辺墓地

(予算額 3,819千円)

市町合併に伴い旧河辺町から引き継ぎした、総区画数684区画の墓地である。

平成18年度に危険箇所の改修や未使用墓域の一部改修工事（区画再編工）を行い157区画を整備、20年度には未使用墓域157区画を整備し、現総区画数の684区画となった。

整備した区画については、平成19年度から使用許可を開始し、26年度で全区画の使用許可を終了した。

5. 北部墓地

(予算額 10,872千円)

市民の墓地需要に対し、計画的に墓地を提供するため平成21年度から事業に着手し、23年度に1期分558区画を整備および供用を開始し、23年度から28年度で558区画を使用許可した。第2期整備分536区画は平成29年度から供用を開始し、29年度は100区画、30年度は63区画、令和元年度は65区画、令和2年度は81区画を使用許可した。令和3年度については70区画を募集する。

また、平成30年度に整備した合葬墓（埋蔵体数1,500体分）について、令和元年度は1,075体分、令和2年度は51体分を使用許可した。令和3年度については100体分を募集する。

6. 自治振興

(1) コミュニティ施設の整備

(予算額 61,513千円)

地域住民の自主的で健全な自治活動の振興を図るため、活動拠点となるコミュニティセンター等の建設および既存施設の改修等を行う。

・上北手地区コミュニティセンター改築事業	35,583千円
・コミュニティセンター等特定天井耐震改修事業	19,772千円
・コミュニティセンター等施設整備	6,158千円

(2) 町内防犯灯LED化事業

町内会等で管理する水銀灯や蛍光灯など既設の防犯灯について、ESCO事業により、消費電力の少ない環境にやさしい10WLED防犯灯に取り替え、その後はESCO事業者により、10年間一括維持管理を行う。

・ESCOサービス契約額	536,251千円
・契約期間	平成24年3月30日から令和4年9月30日

(3) 町内会等に対する補助

ア まちあかり・ふれあい推進事業

(予算額 75,421千円)

地域自治活動を活発化するため「まちあかり・ふれあい推進事業」として町内会等に対し助成するほか、防犯灯にかかる年間電気料（予算の範囲内で80%を限度）を助成する。

・町内自治活動助成金	28,552千円
・防犯灯電気料助成金	39,585千円
・灯具交換・補修費助成金	200千円
・町内防犯灯新設等委託料	5,144千円

イ 集会所類似施設整備・建設費助成事業

(予算額 2,900千円)

地域の活動の拠点となる集会所類似施設の建設および整備費の一部を補助する。

18町内会 2,900千円

[集会所類似施設補助金]

補助金の名称 および種類	補助対象事 業の種類	補助の要件および補助対象経費	補助金の 交付額	補助金 の限度 額	経費使途区分
建設費等補助 金	新築、建替 え、増改築 (当該部分 の床面積の 合計が50㎡ 以上のもの)、購入	(1) 床面積50㎡以上99㎡以内。ただし、これに満たない新築又は購入の場合において、敷地の建ぺい率、町内会等の規模等の理由により、市長が必要と認めるときは、この限りでない。	床面積1㎡当たり10,000円を乗じて得た額	99万円	新築費、増改築費、購入費（解体費、備品購入費、土地購入費、事務費を除く。）
		(2) 床面積99㎡を超える施設であって、次に掲げる要件の全てを満たすもの ア 災害時において避難所として地区住民を無償で受け入れる施設であること。 イ 台所又は調理場を有していること。 ウ 浴室、シャワー室等衛生上の配慮がなされていること。 エ 災害用の備蓄倉庫を有していること。 オ 玄関および出入口付近にスロープを有していること。 カ 車椅子利用者および介助者が利用することができるトイレを有していること。 キ 各室およびこれらを結ぶ経路に段差がないこと。 ク 出入口の戸が引戸、折戸等であること。	事業費に3分の1を乗じて得た額	500万円	
営繕費等補助 金	営繕および 附帯施設の 整備、修繕 等	(1) 100,000円以上200,000円未満	60,000円	定額	営繕費（床面積50平方メートル未満の増改築費を含む。）、附帯施設整備費
		(2) 200,000円以上	100,000円		
備品購入費補 助金	備品の購入	(1) 60,000円以上100,000円未満	30,000円	定額	備品購入費
		(2) 100,000円以上	50,000円		

(4) 集会所類似施設建設資金貸付制度

上記の建設費の一部補助のほかに貸付を行う。

- ア 貸付対象 50㎡以上の建物（集会所建設費補助制度に準ずる）
- イ 貸付限度 7,000千円 ただし、対象事業費から補助額を差し引いた必要資金の75%以内
- ウ 貸付利率 0.5%以内
- エ 貸付期間 10年（元利均等年賦）

(5) 防犯活動推進事業

(予算額 1,054千円)

防犯に対する市民意識の高揚を図り、だれもが安心して暮らせるまちづくりのため、防犯活動や暴力追放運動を推進する。

(6) 住居表示整備

(予算額 1,022千円)

住居表示実施区域において、建物の新改築に当たっての住居番号決定、住居表示実施証明のほか、住居表示案内板および街区表示板の設置又は更新を行う。

◎コミュニティセンター等施設一覧

・コミュニティセンター (31館)

施設名	建設年度	開館年度	構造	面積(m ²)	備考
旭川地区 コミュニティセンター	昭和51	昭和51	鉄筋コンクリート造 一部鉄骨2階建	754.39	
飯島地区 〃	52	52	〃	999.79	平成3.12増築 平成23.4.1コミセン化
寺内地区 〃	53	53	〃	655.51	平成23.4.1コミセン化
檜山地区 〃	54	53	鉄筋コンクリート 一部鉄骨造2階建 一部鉄骨造平屋建	1,647.84	昭和61年体育館新設 平成17年会議室棟増設
東地区 〃	54	54	鉄筋コンクリート造 一部鉄骨2階建	809.50	
勝平地区 〃	平成24	55	鉄骨造2階建	1,299.50	児童センター併設 (369.78m ²)
外旭川地区 〃	昭和58	59	鉄筋コンクリート造 一部鉄骨2階建	999.95	
将軍野地区 〃	60	60	〃	664.49	平成23.4.1コミセン化
茨島地区 〃	49	63	鉄筋コンクリート造4階建	1,513.38	昭和63.4コミセン開館 うち1、2階を使用 (822.6m ²)
泉地区 〃	平成2	平成2	鉄筋コンクリート造2階建	1,107.60	
明德地区 〃	4	5	〃	944.60	
大住地区 〃	5	6	〃	1,022.25	
浜田地区 〃	6	6	木造平屋建	466.03	平成23.8増築
港北地区 〃	7	8	鉄筋コンクリート造2階建	999.46	
河辺岩見三内地区 〃	8	9	鉄骨造平屋建	779.86	平成17.1.11合併承継 岩見三内連絡所併設
八橋地区 〃	10	11	鉄筋コンクリート造2階建	997.80	
旭北地区 〃	15	16	〃	1,017.76	
保戸野地区 〃	17	17	〃	1,093.46	
川尻地区 〃	18	19	鉄骨造2階建	1,303.64	児童センター併設 (345.08m ²)
下新城地区	5	21	木造平屋建	487.35	平成21.4.1コミセン化
豊岩地区 〃	6	21	〃	487.90	平成21.4.1コミセン化
下浜地区 〃	昭和56	21	〃	507.04	平成4.10増築 平成21.4.1コミセン化
旭南地区 〃	平成21	21	鉄骨造2階建	809.59	児童館(303.60m ²)併設

上北手地区 〃	3	25	木造平屋建	339.52	平成25.4.1コミセン化
太平地区 〃	8	28	〃	620.23	平成28.4.1コミセン化
下北手地区 〃	令和2	28	〃	524.60	平成28.4.1コミセン化
桜地区 〃	平成28	28	鉄骨造2階建	726.96	
上新城地区 〃	昭和63	30	木造平屋建	374.77	平成30.4.1コミセン化
飯島南地区 〃	平成30	30	鉄骨造2階建	738.26	
金足地区 〃	令和元	令和元	木造平屋建	546.37	令和2.1.20コミセン化
仁井田地区 〃	2	2	鉄骨造平屋建	792.47	令和2.6.29開館

・コミュニティ類似施設（8館）

施設名	建設年度	構造	面積(m ²)	備考
ふれあい交流館かわべ	平成14	鉄骨造2階建	762.45	平成17.1.11合併承継 和田駅舎併設
雄和基幹集落センター	昭和53	鉄筋コンクリート造2階建	463.82	平成17.1.11合併承継 大正寺連絡所併設
雄和地区北部コミュニティ施設	57	木造平屋建	340.88	平成17.1.11合併承継
雄和農林漁家婦人活動促進施設	平成7	木造平屋建	193.77	平成17.1.11合併承継
雄和山村交流センター	14	木造平屋建	153.19	平成17.1.11合併承継
雄和左手子交流センター	16	木造平屋建	146.24	平成17.1.11合併承継
河辺岩見温泉交流センター	28	木造+鉄筋コンクリート造平屋建	602.21	
下新城交流センター	昭和50	鉄筋コンクリート造2階建	1,610.87	旧北部公民館

7. 市民協働・都市内地域分権の推進

(予算額 54,064千円)

(1) 地域支援事業

コミュニティセンター等を巡回し地域の各種相談に対応するとともに、「地域づくり交付金」により、地域課題の解決や地域の活性化等に取り組む団体を支援する。

(2) 市民協働・市民活動支援事業

市民活動団体のアイデアと能力を活用しながら、市と市民活動団体が協働する取り組みを促進するため、協働サポート交付金による支援を行う。また、市民協働によるまちづくりの担い手育成支援のための「まちづくりLab」講座の実施や「市民協働ミーティング」などを開催し、市民活動を支援する。

(3) 地域まちづくり推進事業

市民サービスセンターを拠点に、各地域づくり組織とセンターが中心となって、地域の課題や特性について地域住民と一緒に考え、市民協働による特色ある地域まちづくりを実践する。

8. 男女共生社会の推進

(予算額 1,691千円)

誰もが互いを認めあい、一人ひとりが個性や能力を十分に発揮できる男女共生社会が形成されるよう、家庭や学校、職場、地域など、生活のあらゆる場面において男女共生の理解が浸透し、行動へとつながるための取組を推進する。

(1) 市民行動計画の推進

「秋田市男女共生推進会議」の意見を取り入れながら、「第5次秋田市男女共生社会への市民行動計画」の推進に努めるとともに、同計画の周知を進め、男女共生の理念の啓発を図る。

(2) 男女共生講座等の実施

市民の意識啓発を図るため、身近なテーマから男女共生社会への理解を深める講座や、企業、地域等へ出向く出張講座等を開催する。

9. 女性の活躍推進

(予算額 7,141千円)

女性活躍推進法の施行を踏まえ、仕事と家庭生活との両立および一人ひとりが個性や能力を発揮できる環境づくりを一層推進し、女性の活躍を促進する。

(1) 女性も男性も活躍推進フェスタの開催

男性を含めたさらなる意識啓発を図る講座を開催するとともに、広く市民に向けて、女性起業家・団体やロールモデル、女性が開発した商品等を紹介したマルシェを開催する。

(2) ウーマンワーク・ラボの実施

女性のキャリアアップや就業継続を支援するため、企業・各種団体の管理職および中堅社員対象の研修会を開催するとともに、育休中や再就職を目指す女性を対象としたセミナーや相談会などを実施する。また、女子中学生・高校生を対象とした女性が少ない分野の女性活躍をテーマとしたワークショップを開催する。

10. 家族・地域の絆づくりの推進

(予算額 2,434千円)

家族や地域の絆のもと、支えあいの市民共生社会の実現を目指し、人と人とのつながりや思いやりの心を見つめ直す機会を提供して、絆を大切にしようとする機運を醸成する。

(1) 絆のコンサートの開催

絆をテーマとしたオンラインコンサートを開催し、家族・地域の絆の大切さを、音楽を通じた強いメッセージとして発信する。

(2) 小学校における絆の学習の実施

市内の各小学校に講師を派遣し、命の大切さ、防災を通しての家族や地域の人たちとのつながりの大切さ、絆を大切にコミュニケーション、性の多様性をテーマに授業を実施する。

(3) 絆の発信事業の実施

防災等をテーマに町内会等へ出向く出張講座を開催するほか、フォト展やリーフレットの作成を通じて、絆の大切さを広く発信する。

11. 総合窓口業務

(予算額 30,585千円)

(1) 総合案内

市役所を訪れる方に、窓口の案内をする。

・令和2年度 案内件数 42,925件

(2) 窓口案内電話

市民からの問い合わせ等に適切な部署を案内する。

・令和2年度 案内件数 55,444件

12. 住民基本台帳、戸籍関係の異動・届出等取扱件数

(1) 住民基本台帳の異動取扱件数年度別の推移

単位：件

区分 \ 年度	28	29	30	元	2
合計	31,560	31,177	30,685	32,034	30,508
転入	7,144	6,929	6,788	7,345	6,636
転出	7,675	7,559	7,262	7,464	6,736
転居	7,107	7,127	7,179	7,030	7,226
出生	1,910	1,857	1,793	1,723	1,669
死亡	3,567	3,625	3,506	3,740	3,811
世帯分離	533	553	558	601	697
世帯合併	226	204	185	233	232
世帯主変更	2,539	2,569	2,347	2,531	2,564
住所修正	9	9	317	522	6
在留記載	25	24	27	22	19
在留消除	306	223	184	206	100
職権回復	1	0	0	0	0
職権削除	29	38	24	15	17
その他	489	460	515	602	795

(2) 戸籍の届出件数年度別の推移

単位：件

事件の種類	年度	28	29	30	元	2
合 計		13,333	13,099	12,550	13,274	12,360
1	出生	2,734	2,638	2,504	2,412	2,279
2	国籍留保	21	20	15	24	8
3	認知	27	26	24	29	37
4	養子縁組	224	190	155	168	154
5	養子離縁	60	72	66	87	53
6	法69条の2・73条の2	1	6	8	9	9
7	婚姻	2,758	2,675	2,558	2,821	2,317
8	離婚	695	702	615	670	605
9	法75条の2・77条の2	262	283	244	274	265
10	親権・後見・後見監督・保佐	14	12	15	21	27
11	死亡	4,135	4,168	4,064	4,373	4,384
12	失踪	6	6	2	3	2
13	復氏	8	8	5	9	4
14	姻族関係終了	16	17	19	19	14
15	相続人廃除	0	0	0	0	2
16	入籍	508	544	472	527	453
17	分籍	61	42	56	53	56
18	国籍取得	2	0	0	1	1
19	帰化	11	9	6	0	9
20	国籍喪失	2	2	2	0	5
21	国籍選択	2	1	2	1	2
22	外国国籍喪失	0	0	0	0	0
23	氏の変更	40	34	32	32	21
24	名の変更	7	12	4	8	7
25	転籍	1,361	1,271	1,353	1,394	1,266
26	就籍	0	0	0	0	0
27	訂正・更正	300	274	261	249	292
28	追完	1	4	2	4	1
29	その他	11	22	9	22	17
30	不受理申出	66	61	57	64	70

(3) 戸籍・住民票関係の証明書等取扱通数（令和2年度）

単位：枚

種類	月別	計	月平均	4月	5月	6月	7月	8月	9月	10月	11月	12月	1月	2月	3月	
合計		369,947	30,829	33,934	27,264	33,373	32,209	27,043	29,345	31,778	30,006	29,075	25,051	27,931	42,938	
現 戸 籍	謄本 (全部事項)	36,374	3,031	3,202	2,582	3,098	2,874	2,814	2,779	3,412	3,399	3,026	2,733	2,754	3,701	
	抄本 (個人事項)	8,203	684	765	1,140	1,068	690	449	533	573	621	664	537	488	675	
	交付機	7,559	630	856	522	624	655	634	525	657	722	572	514	567	711	
	コンビニ	3,452	288	244	166	198	170	243	194	327	346	261	364	432	507	
	一部事項 証	2	0	1	1	0	0	0	0	0	0	0	0	0	0	0
	記載事項 証	3	0	0	0	0	0	0	0	0	0	0	1	0	1	1
	届書写し	41	3	5	0	2	3	1	2	1	3	7	4	4	9	
	受 理 (普通)	649	54	42	24	40	65	70	39	50	62	65	62	58	72	
	受 理 (上質)	47	4	1	2	2	6	4	3	2	5	7	5	3	7	
	計	56,330	4,694	5,116	4,437	5,032	4,463	4,215	4,075	5,022	5,158	4,603	4,219	4,307	5,683	
除 籍 原 籍	謄本	40,223	3,352	2,882	3,185	3,545	3,304	3,276	3,343	3,896	3,741	3,174	3,021	3,034	3,822	
	抄本	418	35	19	30	29	50	26	36	27	44	49	53	23	32	
	記載事項 証	0	0	0	0	0	0	0	0	0	0	0	0	0	0	
	計	40,641	3,387	2,901	3,215	3,574	3,354	3,302	3,379	3,923	3,785	3,223	3,074	3,057	3,854	
住 民 基 本 台 帳	住民票の 写し	101,646	8,471	10,494	6,675	8,880	9,698	6,869	8,339	8,136	7,335	8,785	6,275	7,074	13,086	
	交付機	34,668	2,889	3,994	2,630	3,178	3,543	2,509	2,568	2,980	2,523	2,346	2,166	2,371	3,860	
	コンビニ	14,298	1,192	971	754	1,215	886	884	1,025	1,120	1,048	1,073	1,194	1,474	2,654	
	広域交付	227	19	26	18	14	22	16	15	21	8	23	12	21	31	
	通知カード 再交付	207	17	124	83	0	0	0	0	0	0	0	0	0	0	
	個人番号カード 再交付	213	18	9	11	13	18	16	15	17	27	24	23	17	23	
	附 票 の 写 し	19,701	1,642	1,572	1,509	1,860	1,516	1,458	1,501	2,251	1,860	1,659	1,499	1,308	1,708	
	閲 覧	1,399	117	0	30	207	344	160	185	104	112	25	12	208	12	
	計	172,359	14,363	17,190	11,710	15,367	16,027	11,912	13,648	14,629	12,913	13,935	11,181	12,473	21,374	
	印 鑑	印鑑登録 証交付	10,041	837	964	695	872	816	820	774	811	774	737	652	780	1,346
印鑑登録 証明書		32,177	2,681	2,883	2,599	3,063	2,603	2,389	2,684	2,625	2,753	2,364	2,017	2,522	3,675	
交付機		42,793	3,566	3,870	3,664	4,283	3,833	3,334	3,595	3,392	3,314	2,993	2,694	3,285	4,536	
コンビニ		9,740	812	474	538	696	568	640	735	830	868	792	859	1,076	1,664	
計		94,751	7,896	8,191	7,496	8,914	7,820	7,183	7,788	7,658	7,709	6,886	6,222	7,663	11,221	
自動車臨時 運行許可	2,556	213	232	141	194	264	201	234	262	194	204	159	167	304		
諸証明ほか	3,101	258	296	255	280	263	214	207	267	220	200	173	247	479		
電子証明書	209	17	8	10	12	18	16	14	17	27	24	23	17	23		

13. 国民年金

(予算額 3,995千円)

(1) 加入の状況 (第1号被保険者のみ)

各年度末 単位：人

年度	第1号被保険者		
	強 制	任 意	合 計
29	30,130	402	30,532
30	29,352	379	29,731
元	28,870	373	29,243
2	28,758	403	29,161

14. 国民健康保険事業

(予算額 30,848,547千円)

(1) 国保加入状況 (令和3年4月1日現在)

被保険者数 58,052人

世帯数 39,253世帯

(2) 保険給付

ア 給付割合 0歳～義務教育就学前 8割
 義務教育就学～65歳未満 7割
 65歳以上70歳未満の前期高齢者 7割
 70歳以上75歳未満の前期高齢者 8割又は7割

イ その他の保険給付

(ア) 出産育児一時金 420,000円 (平成27年1月1日改正)

産科医療補償制度登録分娩機関での出産は一児につき42万円、それ以外は40万4千円を支給

(イ) 葬 祭 費 50,000円 (平成9年4月1日改正)

(3) 保険税

ア 賦課方式 3方式 (昭和57年4月1日改正)

所得割、被保険者均等割、世帯別平等割

イ 算定基準

所得割 前年中の総所得金額－基礎控除 (43万円)

ウ 納付回数 普通徴収 9回 (7月～3月) 特別徴収 6回 (4月～2月)

エ 保険税率

年 度	区 分	税 率			課 税 限 度 額 (円)
		所 得 割	均等割 (円)	平 等 割 (円)	
29	医 療 分	9.22/100	22,960	特定世帯および特定継続世帯以外の世帯 28,690 特 定 世 帯 14,340 特定継続世帯 21,510	540,000
	支 援 分	2.51/100	6,620	特定世帯および特定継続世帯以外の世帯 7,450 特 定 世 帯 3,720 特定継続世帯 5,580	190,000
	介 護 分	2.88/100	8,950	8,570	160,000
30	医 療 分	9.22/100	22,960	特定世帯および特定継続世帯以外の世帯 28,690 特 定 世 帯 14,340 特定継続世帯 21,510	580,000
	支 援 分	2.51/100	6,620	特定世帯および特定継続世帯以外の世帯 7,450 特 定 世 帯 3,720 特定継続世帯 5,580	190,000
	介 護 分	2.88/100	8,950	8,570	160,000
元	医 療 分	9.22/100	22,960	特定世帯および特定継続世帯以外の世帯 28,690 特 定 世 帯 14,340 特定継続世帯 21,510	610,000
	支 援 分	2.51/100	6,620	特定世帯および特定継続世帯以外の世帯 7,450 特 定 世 帯 3,720 特定継続世帯 5,580	190,000
	介 護 分	2.88/100	8,950	8,570	160,000
2	医 療 分	9.22/100	22,960	特定世帯および特定継続世帯以外の世帯 28,690 特 定 世 帯 14,340 特定継続世帯 21,510	630,000
	支 援 分	2.51/100	6,620	特定世帯および特定継続世帯以外の世帯 7,450 特 定 世 帯 3,720 特定継続世帯 5,580	190,000
	介 護 分	2.88/100	8,950	8,570	170,000
3	医 療 分	9.22/100	22,960	特定世帯および特定継続世帯以外の世帯 28,690 特 定 世 帯 14,340 特定継続世帯 21,510	630,000
	支 援 分	2.51/100	6,620	特定世帯および特定継続世帯以外の世帯 7,450 特 定 世 帯 3,720 特定継続世帯 5,580	190,000
	介 護 分	2.88/100	8,950	8,570	170,000

オ 国保事業概要

区 分		年 度	令和元 (決 算)	令和3 (当 初)
国 保 加 入 (3月～2月平均)	被 保 険 者 数		58,944 人	57,141 人
	世 帯 数		39,386 世帯	39,077 世帯
保 険 税 負 担 状 況 (現年度分)	世帯当たり	最 高	960,000 円	990,000 円
		※最 低	24,800 円	24,800 円
		平 均	131,179 円	128,320 円
	1 人 当 たり 平 均		87,653 円	87,754 円
保 険 税 収 納 率 (現 年 度 分)			89.89 %	90.15 %
療 養 諸 費	費 用 額		25,979,540 千円	26,854,539 千円
	保 険 者 負 担 分		19,043,440 千円	19,684,829 千円
	1 人 当 たり 費 用 額		440,750 円	469,970 円
	1 人 当 たり 保 険 者 負 担 分		323,077 円	344,496 円
その他の保険給付	出 産 育 児 一 時 金 (1件単価)		420,000 円	420,000 円
	葬 祭 費 (1件単価)		50,000 円	50,000 円
予 算 額 (R 3)	歳 入		30,805,917 千円	30,848,547 千円
決 算 額 (R 元)	歳 出		30,713,644 千円	30,848,547 千円
	差 引		92,273 千円	0 円
一 般 会 計 繰 入 額			2,508,565 千円	2,533,730 千円

※ 最低の金額は介護分を含む場合のものを記載

(4) 高額療養費融資斡旋制度 (昭和51年11月10日から実施)

国保に加入している世帯で、医療費の支払いに困っている方に対し資金の融資をあっせんすることにより、その世帯の生活の安定を図ることを目的とした制度である。

ア 融 資 額	高額療養費として支給される額以内 (1万円以上)
イ 融 資 期 間	高額療養費の支給日まで
ウ 利 子	市が全額負担 (年利3.23%、令和3年4月1日改正)
エ 返 済	高額療養費支給日に元金および利子を全額一括返済
オ 取扱金融機関	秋田銀行秋田市役所支店

カ 利 用 状 況 (令和2年度実績)

(ア) 申 込 件 数	0 件
(イ) 融 資 額	0 円
(ウ) 1 件 当 たり 融 資 額	0 円

(5) 保健事業

国民健康保険加入者の健康保持および疾病の早期発見と自主的な健康管理の向上を図ることを目的に、費用の一部を助成している。

事業名	対象者	助成内容	令和2年度実績
はり・きゅう・マッサージ (昭和61年度から実施)	国民健康保険加入者で 55歳以上75歳未満の方	1回800円 (年40回以内)	利用件数 9,576件 助成額 7,661千円
健康診査 (平成9年度から実施)	国民健康保険加入者	大腸がん 胃がん 子宮頸がん 前立腺がん 乳がん 自己負担分 を全額助成	利用件数 13,446件 助成額 22,236千円
健康表彰 (平成28年度から実施)	国民健康保険加入世帯 で1年間医療機関を受診していない等の一定要件に該当するもの	該当世帯にカタログギフトを贈呈	表彰世帯数 129世帯 実績額 539千円

15. 健康診査等

(1) 特定健康診査・特定保健指導事業 (予算額 185,630千円)

高齢者の医療の確保に関する法律の規定に基づき、糖尿病や高血圧症、脂質異常症などの生活習慣病の発症や重症化を防ぐために、特定健康診査と特定保健指導を実施する。

第2期データヘルス計画に基づき令和3年度は健診受診率45.0%、保健指導実施率35.3%を目標とする。

- ・対象者 40～75歳未満の国民健康保険加入者（ただし、妊産婦、長期入院者、施設入所者など告示で定める者、労働安全衛生法に基づく事業者健診等、特定健康診査に相当する健康診査を受けた者を除く。）

(2) 後期高齢者健康診査事業 (予算額 110,401千円)

高齢者の生活の質を確保し、かつ生活習慣病を早期発見するために、健康診査を実施する。

- ・対象者 後期高齢者医療制度の被保険者

(3) 人間ドック保健事業 (予算額 37,332千円)

国民健康保険加入者の健康保持および疾病の早期発見と自主的な健康管理の向上を図ることを目的に、費用の一部を助成する。

- ・対象者 35歳以上の国民健康保険加入者（加入月数12か月以上）

(4) 糖尿病・慢性腎臓病重症化予防事業 (予算額 193千円)

糖尿病および慢性腎臓病が重症化するリスクの高い未治療者、治療中断者を治療に結びつける。また、糖尿病性腎症等で重症化するリスクの高い通院患者に対し、かかりつけ医の判断により保健指導を行うことで、腎不全、人工透析への移行を予防する。

(5) 高血圧症重症化予防事業 (予算額 694千円)

秋田市国民健康保険特定健康診査を受診した者のうち、高血圧で生活習慣病が重症化するリスクの高い者を医療へ結びつけることで、脳血管疾患等生活習慣病の発症を予防する。

16. 後期高齢者医療制度

(予算額 7,324,998千円)

(1) 加入状況（令和3年4月1日現在）

秋田市の被保険者数 47,740人（秋田県全体の被保険者数 188,351人）

(2) 保険給付

ア 給付割合 9割または7割 (自己負担割合 1割または3割)

イ その他の保険給付

(ア) 高額療養費

(イ) 入院時の食事代

(ウ) 葬祭費 50,000円

(3) 保険料

ア 賦課額の算定

保険料は、所得割額と被保険者均等割額の合計額

所得割額は、前年の総所得額（基礎控除後の額）に所得割率を乗じた額

所得割率	均等割額（円）	賦課限度額（円）
8.38/100	43,100	640,000

イ 納付回数

(ア) 普通徴収 8回（7月～2月）

(イ) 特別徴収 6回（4月、6月、8月、10月、12月、2月）

(4) 秋田県後期高齢者医療広域連合への負担金

保険者である秋田県後期高齢者医療広域連合に対し、保険料納付金、療養給付費および事務費など運営に係る経費を負担する。

17. 西部市民サービスセンター

(予算額 164,722千円)

所在地 秋田市新屋扇町13番34号

建築年度	構造	面積 (㎡)
平成21	鉄筋コンクリート造 (3階建)	3,643.69

市役所の窓口として、地域に密着した各種市民サービスを行う。

地域自治活動や生涯学習の場として、多目的ホール・和室・洋室等の貸出施設を備える。

(西部地域住民自治協議会を指定管理者としている。)

子育て交流ひろばにおいては、地域での子育て支援を行う。

18. 新屋ガラス工房

(予算額 100,158千円)

所在地 秋田市新屋表町5番2号

建築年度	構造	面積 (㎡)
平成29	木造一部鉄筋コンクリート造 (平屋一部2階建)	1,373.13

新屋地域の歴史とものづくりの精神を伝承し、住民主体のまちづくりを推進するため、ガラス作品の展示・販売、ガラス制作体験・講座の実施、展示スペース・工房設備の貸出しのほか、イベントの開催や地域団体との連携等を行う。

19. 北部市民サービスセンター

(予算額 237,263千円)

所在地 秋田市土崎港西五丁目3番1号

建築年度	構造	面積 (㎡)
平成23	鉄筋コンクリート造 (3階建)	5,581.54

市役所の窓口として、地域に密着した各種市民サービスを行う。

地域自治活動や生涯学習の場として、地域文化ホール・体育館・和室・洋室等の貸出施設を備える。

(北部地域住民自治協議会を指定管理者としている。)

子育て交流ひろばにおいては、地域での子育て支援を行う。

20. 土崎みなと歴史伝承館

(予算額 40,143千円)

所在地 秋田市土崎港西三丁目10番27号

建築年度	構造	面積 (㎡)
平成29	鉄筋コンクリート造 (2階建) 一部鉄骨造	1,393.98

土崎地区における地域の歴史と文化を伝承し、地域資源を生かした住民主体の人づくり、まちづくりおよびにぎわいづくりを推進するため、資料の展示や学習の場の提供などにより、曳山行事の伝承、空襲による被爆体験の継承等を行う。(土崎みなと街づくり協議会を指定管理者としている。)

21. 河辺市民サービスセンター

(予算額 88,302千円)

所在地 秋田市河辺和田字北条ヶ崎38番地2

建築年度	構造	面積 (㎡)
昭和63	鉄筋コンクリート造 (3階建)	3,362.45

市役所の窓口として、地域に密着した各種市民サービスを行う。

地域自治活動や生涯学習の場として、地域文化ホール・和室・洋室等の貸出施設を備える。

(河辺の郷自治協議会を指定管理者としている。)

子育て交流ひろばにおいては、地域での子育て支援を行う。

(1) 河辺岩見温泉交流センター管理運営

(予算額 44,710千円)

河辺岩見温泉交流センターの適切な施設管理・運営を行う。

(河辺岩見温泉交流センター管理運営協議会を指定管理者としている。)

22. 雄和市民サービスセンター

(予算額 70,212千円)

所在地 秋田市雄和妙法字上大部48番地1

建築年度	構造	面積 (㎡)
昭和63	鉄筋コンクリート造 (3階建)	3,724.22

市役所の窓口として、地域に密着した各種市民サービスを行う。

地域自治活動や生涯学習の場として、地域文化ホール・和室・洋室等の貸出施設を備える。

(雄和市民協議会を指定管理者としている。)

子育て交流ひろばにおいては、地域での子育て支援を行う。

小規模水道施設を利用している地域の生活水の管理運営を行う。

(対象施設 雄和藤森地区：8戸、雄和中の沢地区：12戸)

23. 南部市民サービスセンター

(予算額 202,172千円)

(1) 南部市民サービスセンター

所在地 秋田市御野場一丁目5番1号

建築年度	構造	面積 (㎡)
平成26	鉄筋コンクリート造 (2階建)	2,229.44

市役所の窓口として、地域に密着した各種市民サービスを行う。

地域自治活動や生涯学習の場として、地域文化ホール・和室・洋室等の貸出施設を備える。

(南部地域づくり協議会を指定管理者としている。)

子育て交流ひろばにおいては、地域での子育て支援を行う。

(2) 南部市民サービスセンター別館

所在地 秋田市牛島東六丁目4番5号

建築年度	構造	面積 (㎡)
平成30	鉄筋コンクリート造 (2階建)	1,632.00

地域の生涯学習を推進する。

地域自治活動や生涯学習の場として、多目的ホール・和室・洋室・音楽室等の貸出施設を備える。

(南部地域づくり協議会を指定管理者としている。)

24. 東部市民サービスセンター

(予算額 174,582千円)

所在地 秋田市広面字釣瓶町13番地3

建築年度	構造	面積 (㎡)
平成27	鉄筋コンクリート造 (2階建)	2,538.98

市役所の窓口として、地域に密着した各種市民サービス (住民票や印鑑証明書の交付、国民健康保険、市税、福祉などに関する各種手続きを除く。)を行う。

地域自治活動や生涯学習の場として、地域文化ホール・和室・洋室等の貸出施設を備える。

(東部地域づくり協議会を指定管理者としている。)

子育て交流ひろばにおいては、地域での子育て支援を行う。

25. 中央市民サービスセンター

(予算額 218,191千円)

所在地 秋田市山王一丁目1番1号

建築年度	構造	面積 (㎡)
平成28	鉄筋コンクリート造 (本庁地上6階、搭屋1階、地下1階)	本庁30,946.86㎡のうち2、3階部分の一部

市役所の窓口として、地域に密着した各種市民サービス (住民票や印鑑証明書の交付、国民健康保険、市税、福祉などに関する各種手続きを除く。)を行う。

地域自治活動や生涯学習の場として、多目的ホール・和室・洋室・音楽室等の貸出施設を備える。

(中央地域づくり協議会を指定管理者としている。)

子育て交流ひろばにおいては、地域での子育て支援を行う。

26. 駅東サービスセンター

(予算額 677千円)

所在地 秋田市東通仲町4番1号 秋田拠点センター アルヴェ1階

建築年度	構造	面積 (㎡)
平成16	鉄筋鉄骨コンクリート造 (5階建)	236.00

(事務所部分のみ)

住民基本台帳、戸籍、国民健康保険、国民年金等の事務を取り扱っている。

27. 市民相談

(予算額 5,621千円)

(1) 職員による相談

市民の個人的な相談や苦情の受付を行い、問題解決に当たる。

・令和2年度 相談総件数 3,632件

(2) 専門相談（無料相談）

弁護士、司法書士、社会保険労務士、公証人、税理士、行政書士、行政相談委員および人権擁護委員による無料相談を実施する。

・令和2年度 相談総件数 576件

法	律	331件						
司	法	書	士	141件				
年	金	・	社	会	保	険	等	19件
公	証	人	・	遺	言	18件		
税	務	48件						
行	政	書	士	8件				
行	政	3件						
人	権	・	困	り	ご	と	8件	

(3) 市民相談主任者

市政に対する相談、要望および苦情に関して、関係各課所室との密接な連絡により、速やかにかつ適切に処理するため、各課所室に市民相談主任者（原則として課長補佐）を設置する。

(4) 犯罪被害者等支援

「犯罪被害者等支援総合窓口」において、犯罪被害者等からの様々な相談に応じ、適切に担当部署や関係機関を紹介するとともに、市役所における各種手続の窓口一元化を図る。

また、「秋田市犯罪被害者等見舞金支給条例」に基づき、犯罪行為により死亡した市民の遺族又は傷害を受けた市民に対し、見舞金を支給する。

28. 消費生活

(予算額 17,546千円)

(1) 消費者支援事業

ア 消費生活相談

消費生活に関する苦情や相談に応じ、助言、情報提供、あっせん等を行う。

・令和2年度 相談件数 1,936件

イ 多重債務相談

多重債務を解決するために、弁護士および司法書士による無料相談会を実施する。

(2) 消費者啓発事業

ア 消費生活出前講座

市民が安全で快適な消費生活を営むことができるよう、必要な情報等を提供するため、消費生活相談員が各地域等に出向いて講座を開催する。

イ 消費生活パネル展・消費者講座

消費生活における身近な情報の提供および悪質商法や特殊詐欺などの被害防止を目的に、パネルの展示や講座を開催する。

ウ 金融経済講演会

暮らしに役立つ金融経済情報の提供を目的に、秋田県金融広報委員会、秋田県生活センターおよび本市の三者共催で講演会を開催する。

エ 高齢者等の消費者被害の未然防止

地域の関係機関（地域包括支援センター、警察署等）が行っている見守り活動と連携し、啓発活動を実施する。また、町内会や老人クラブなど、地域で活動している団体等に対し、出前講座を実施する。

オ 若年者等の消費者教育の充実・強化

民法改正による成年年齢引下げに対応するため、教員等に情報提供を行うとともに、小中高生等を対象とした消費者教育を行う。

(3) 消費生活相談員等レベルアップ事業

多様化・複雑化する消費者問題について、正確で分かりやすい情報を消費者に提供するため、消費生活相談員等が国の指定する研修会等に参加する。

(4) 消費生活審議会

消費者等からの苦情に関するあっせん又は調停を行うほか、消費生活に関する重要な事項について審議する。

29. 計量検査所

(予算額 2,471千円)

昭和55年4月に計量検査所を設置し、特定計量器の定期検査、事業所や店舗への立入検査等を実施し、適正計量の普及に努める。

[令和2年度実績]

(1) 特定計量器定期検査

商店・スーパー・病院等で取引または証明に使用される特定計量器を2年に1度検査する。

項目	受検戸数 (戸)	受検器数 (器)	不合格数 (器)	不合格率 (%)	検査手数料 (円)
集合検査	229	580	5	0.9	470,730
所在場所検査	21	502	8	1.6	559,370
合計	250	1,082	13	1.2	1,030,100

(2) 商品量目立入検査

スーパー等のグラム表示で販売されている商品が正しく計量されているか立入検査を行う。

項目	検査日数 (日)	検査戸数 (戸)	検査件数 (件)	不適合件数 (件)	不適合率 (%)
量中元期	0	0	0	0	0
年末・年始期	4	8	570	5	0.9
目計	4	8	570	5	0.9

30. 新型コロナウイルス対策

(1) 新型コロナウイルス感染症対策飲食店支援事業

(予算額 184,832千円)

新型コロナウイルス感染症の影響により、令和3年1月から4月までのいずれかの売上が前年又は前々年同期比で50%以上減少している飲食業者に対し、事業を継続するための支援金を市独自に支給する。

(2) 新型コロナウイルス対策生活応援商品券発行事業

(予算額 165,434千円)

新型コロナウイルス感染症の影響により、感染予防対策に係る負担が特に大きくなっている低所得世帯および子育て世帯への生活支援を行うとともに、地域経済の下支えを目的として、1人あたり1万円の商品券を配布する。

第7章 福祉保健部

[福祉保健部]

1. 福祉保健関係の法定計画

いわゆる社会福祉基礎構造改革の成果として平成12年に社会福祉事業法が社会福祉法へと改正され、「地域福祉の推進」が社会福祉の基本理念の一つに位置づけられました。

これにより、本市では、個人の尊厳を尊重する視点から、市民一人ひとりの生活全体に着目し、地域での自立した生活を支援するという基本的な考え方に基づいて、利用者主体・市町村中心の福祉サービスの基盤整備を進めています。

一方で、公的な福祉サービスだけでは対応できない様々な生活課題が社会の変化とともに顕在化しており、今後の人口減少社会・少子高齢社会においては、さらなる増加・多様化が見込まれる福祉ニーズへの対応が大きな課題となっています。

このようなことから、地域での自立した生活を支援するためには、基本的な福祉ニーズについては分野ごとの公的な福祉サービスを地域生活という視点で再編・統合して対応しつつ、公的な支援(公助)と市民による支え合いの取組み(共助)、市民一人ひとりの努力(自助)とを連携させ、協働しながら総合的に取り組んでいくことが必要です。

そこで、「秋田市地域福祉計画」を福祉保健部門の基本計画として位置づけ、他の法定計画を統合して福祉全体の共通理念と各計画の基本方向を示す計画としています。そして、「秋田市高齢者プラン」、「秋田市障がい者プラン」、「秋田市子ども・子育て未来プラン」、「健康あきた市21」を分野ごとの実施計画として位置づけ、それぞれの分野固有の施策、達成目標などを示す計画としています。

福祉関係の法定計画の位置づけ

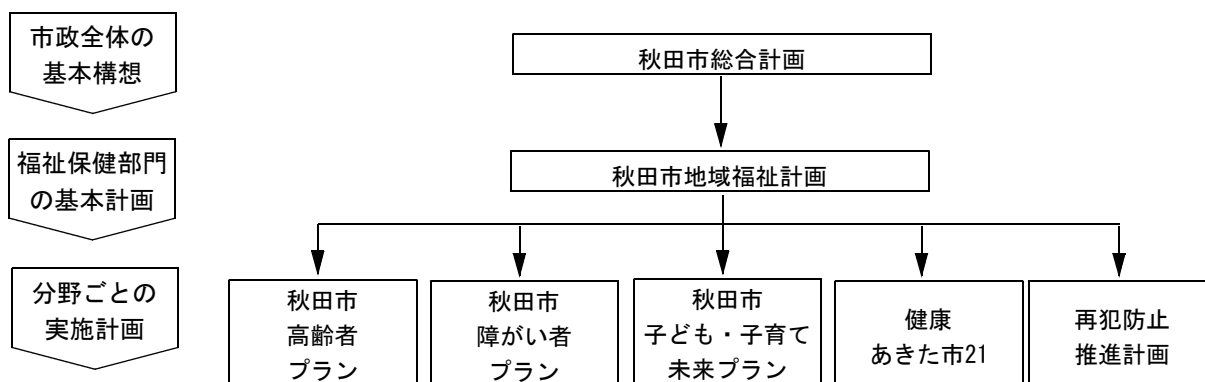

現行計画の名称	計画年度	策定の根拠
第4次秋田市地域福祉計画	H31～R5	社会福祉法第107条
第10次秋田市高齢者プラン (第8期秋田市介護保険事業計画)	R3～R5	老人福祉法第20条の8 (市町村老人福祉計画) 介護保険法第117条 (市町村介護保険事業計画)
第5次秋田市障がい者プラン (第6期秋田市障がい福祉計画)	H30～R5	障害者基本法第11条第3項 (市町村障害者計画)
(第2期秋田市障がい児福祉計画)	R3～R5	障害者総合支援法第88条 (市町村障害福祉計画)
第3次秋田市子ども・子育て未来プラン (第2期秋田市子ども・子育て支援事業計画)	R2～R6	子ども・子育て支援法第61条 (市町村子ども・子育て支援事業計画) 次世代育成支援対策推進法第8条 (市町村行動計画)
第2次健康あきた市21	H25～R4	健康増進法第8条第2項
秋田市再犯防止推進計画	R3～R5	再犯防止推進法第8条

2. 生活保護

(1) 生活保護の状況

区 分	令和2年3月31日 現在		令和3年3月31日 現在	
	世帯数(世帯)	人員(人)	世帯数(世帯)	人員(人)
生活保護	4,325	5,359	4,303	5,304
生活扶助	3,744	4,685	3,721	4,617
住宅 "	3,321	4,105	3,326	4,098
教育 "	132	190	125	183
介護 "	1,072	1,115	1,039	1,070
医療 "	3,863	4,627	3,825	4,536
葬祭 "	84	84	88	88
生業 "	1,126	1,237	925	1,041
出産 "	3	3	0	0

※葬祭、生業、出産扶助は各年度の適用延べ数

(2) 年度別推移

(年度平均)

年 度	被保護世帯数 (世帯)	被保護人員 (人)	保 護 率 (%)		
			市	県	国
平成26年度	4,187	5,414	1.69	1.47	1.71
平成27年度	4,224	5,431	1.70	1.48	1.71
平成28年度	4,269	5,426	1.71	1.47	1.69
平成29年度	4,286	5,389	1.72	1.46	1.68
平成30年度	4,324	5,397	1.73	1.45	1.66
令和元年度	4,332	5,383	1.75	1.45	1.64
令和2年度	4,293	5,288	1.73	1.42	1.63

3. 高齢者福祉

(1) 高齢社会の状況

ア 65歳以上人口の推移

(各年10月1日現在)

年	総人口 (人)	65歳以上			70歳以上		75歳以上		
		人口 (人)	比率 (%)	県 (%)	全国 (%)	人口 (人)	比率 (%)	人口 (人)	比率 (%)
26	318,700	86,472	27.1	32.6	26.0	62,996	19.8	43,991	13.8
27	315,814	88,713	28.6	33.8	26.6	63,156	20.4	44,599	14.4
28	313,668	90,610	29.4	34.7	27.3	63,378	20.6	45,485	14.8
29	311,178	92,321	30.2	35.6	27.7	65,790	21.6	46,570	15.3
30	308,482	93,869	31.0	36.4	28.1	67,939	22.5	47,614	15.7
元	306,178	95,269	31.7	37.2	28.5	70,611	23.1	48,535	15.9
2	304,031	96,325	32.3	37.9	28.8	72,792	24.4	48,652	16.3

※総務省の統計、秋田県年齢別人口統計調査および秋田市年齢各歳別人口による。

※平成27年以降の割合については、年齢不詳を除いた人口で算出

イ 65歳以上在宅要援護高齢者の推移

(各年10月1日現在)

年	ひとり暮らし高齢者 (人)	寝たきり高齢者 (人)	その他高齢者 (人)
26	10,613	201	—
27	10,910	194	—
28	11,369	189	—
29	11,124	—	7,690
30	11,043	—	7,323
元	10,904	—	6,982
2	10,952	—	6,670

※平成29年度から分類区分を変更。

※「その他高齢者」とは、高齢者のみの世帯、日中独居世帯、同居者病弱世帯等で支援が必要な者、認知症状のある者のうち単独での避難が困難な者。

(2) エイジフレンドリーシティの推進

市民一人ひとりがエイジフレンドリーシティの理念を理解し、高齢者が能力や経験、知識を十分に発揮できる「高齢者にやさしい社会」の確立を目指す。

ア エイジフレンドリーシティ推進事業 (予算額 447千円)

令和2年度に実施した市民意識調査の結果を基礎資料とし、市民ニーズや社会情勢を反映しながら、秋田市エイジフレンドリーシティ行動計画推進委員会に諮り、第3次行動計画を策定する。

イ エイジフレンドリーパートナーづくり推進事業 (予算額 551千円)

市と連携してエイジフレンドリーシティの実現に取り組んでいこうとする事業者・団体等をエイジフレンドリーパートナーとして登録し、その取組を支援する。

ウ エイジフレンドリーシティ普及啓発事業 (予算額 5,008千円)

エイジフレンドリーシティ情報の発信とエイジフレンドリーシティカレッジの開催等により、市民の意識啓発、市民活動の促進を図る。

エ 高齢者生活支援情報提供事業 (予算額 1,919千円)

送迎や配達など、高齢者の暮らしに役立つサービスを掲載した冊子を作成し配布する。

(3) 生きがいと社会参加

ア 高齢者コインバス事業 (予算額 143,201千円)

満65歳以上で、市が交付する資格証明書を有するかが市内の路線バス、マイ・タウンバスを利用する際に、100円で乗車できるよう助成することにより高齢者の社会参加と生きがいづくりを促進する。

(ア) 対象者 満65歳以上

(イ) 助成 市が交付する「コインバス資格証明書」を提示すると、市内の路線バス、マイ・タウンバスに100円の現金で乗車できるように助成

(ウ) 所得制限 なし

(エ) 利用区間 秋田市内

(オ) 利用機関 市内の路線バス(リムジンバス、高速バスを除く)、マイタウン・バス

イ 介護支援ボランティア制度 (予算額 6,978千円)

介護保険第1号被保険者で要介護認定を受けていない健康なかが介護保険施設等で行うボランティアについて、活動時間に応じポイントを付与し、年間最大5,000円を交付する。

区 分	28年度	29年度	30年度	元年度	2年度
登 録 人 数 (人)	477	513	555	486	449
ポイント換金者数 (人)	297	347	368	361	308

ウ 老人クラブ補助事業 (予算額 11,593千円)

老人クラブが実施する会員の教養の向上、健康の増進および地域社会との交流等の活動に補助するとともに、秋田市老人クラブ連合会が行う社会奉仕活動や老人スポーツ大会などに対し補助する。

[老人クラブの推移]

区 分	26年度	27年度	28年度	29年度	30年度	元年度	2年度
ク ラ ブ 数	191	183	180	176	168	157	152
会 員 数 (人)	7,947	7,328	7,070	6,650	6,198	5,372	5,081
加 入 率 (%)	7.1	6.5	6.2	5.8	5.4	4.6	4.3

エ 敬老会補助事業 (予算額 40,000千円)

敬老の日を中心に市内各地区において敬老会を主催する地区社会福祉協議会に対し事業費を補助する。

オ いきいき長寿祝い事業 (予算額 3,525千円)

長寿の節目を迎える高齢者に対し、祝い金を贈呈することにより敬老の意を表するとともに、長寿を祝福し、市民の敬老思想の高揚を図る。

年 齢	内 容
満 99 歳 (白寿)	祝い状、祝い金2万円

カ 老人いこいの家

老人いこいの家2か所と老人と子どもの家(体育館付)を設置し、高齢者の憩いの場などとして提供する。(指定管理者：市社会福祉協議会)

[施設の概要]

区 分	八橋老人いこいの家	飯島老人いこいの家	大森山老人と子どもの家
建 設 年 月	昭和47年9月	昭和50年3月	昭和55年1月
構 造	鉄筋コンクリート 平屋建	鉄筋コンクリート 平屋建	鉄筋コンクリート 平屋建
面 積 (m ²)	533.32	527.40	977.87
2年度利用者数 (人)	3,853	15,331	18,766

キ 雄和ふれあいプラザ

高齢者の趣味活動や各種会合の場として提供する。(指定管理者：市社会福祉協議会)

[施設の概要]

建設年月	平成12年1月
構造	木造平屋建
面積(m ²)	297.30
2年度利用者数(人)	2,489

ク 河辺高齢者健康づくりセンター

高齢者の健康づくりの場として提供する。(指定管理者：河辺地域振興株式会社)

[施設の概要]

建設年月	平成16年3月
構造	鉄骨造平屋建
面積(m ²)	535.11
2年度利用者数(人)	10,071

(4) 高齢者福祉サービス

ア 地域支援事業

(ア) 介護予防・日常生活支援総合事業

- a 介護予防・生活支援サービス事業 (予算額 755,351千円)

要支援認定者等が要介護状態となることを予防するために訪問型・通所型サービスを提供する。

- b 介護予防ケアマネジメント事業 (予算額 108,186千円)

地域包括支援センターが要支援認定者等に対するアセスメントを行い、本人の状態に応じた目標を設定し、サービス利用についてのケアプランを作成する。

- c 通所型介護予防事業 (予算額 7,506千円)

要支援認定者および事業対象者とされたかたに対し、運動器の機能向上、栄養改善、口腔機能向上の各プログラムを提供し、要介護状態になることを予防するとともに、自立した生活を目指す。(運動機能向上1コース12回、口腔機能向上および栄養改善1コース各3～6回)

- d 訪問型介護予防事業 (予算額 5,570千円)

閉じこもり、うつ等の心身の状況により、通所形態での事業への参加が困難な要支援認定者等や通所型介護予防事業利用者に、保健師等が居宅を訪問して必要な相談・指導を行う。

- e はつらつくらぶ事業 (予算額 9,413千円)

65歳以上のかたに対し、介護予防の基礎的な知識の普及・啓発を行うことを目的に、仲間づくりのほか、体力づくりとその習慣化を重視した教室を開催する。

- ・「クアドーム ザ・ブーン」、「河辺高齢者健康づくりセンターおよびユフォーレ」、「秋田県中央地区老人福祉総合エリア」の3か所で行う水中運動を取り入れた介護予防教室

- ・地域施設を拠点とした介護予防教室

- f 認知症予防事業 (予算額 804千円)

高齢者の認知症予防のための教室を開催するとともに、教室終了後も高齢者自らが認知症予防に継続して取り組むことができるよう支援する。

g 健康づくり・生きがいくくり支援事業 (予算額 15,790千円)

地区社会福祉協議会が地域の実情に応じて高齢者を対象に実施する軽スポーツ、趣味活動などの健康づくり・生きがいくくりに対し、支援を行う。また、日頃家に閉じこもりがちな高齢者の社会参加の促進と、心身機能低下の防止を目的に、老人いこいの家2か所と老人と子どもの家、雄和ふれあいプラザを会場に、レクリエーションや健康教室等の「いきいきサロン」を開催する。

h 介護予防活動支援事業 (予算額 13千円)

身体機能の維持向上のため、自主的かつ継続的に介護予防に取り組む65歳以上のかたのグループに対し、「いいあんべえ体操」パンフレットや介護予防手帳などが入ったスタートパックを配布し、活動の継続を支援する。

(イ) 包括的支援事業

a 地域包括支援センター運営事業 (予算額 374,246千円)

高齢者が住み慣れた地域で尊厳のある生活を継続することができるよう、地域包括ケアを推進する地域の中核拠点として、①介護予防ケアマネジメント②本人や家族に対する総合的な相談・支援③虐待防止などの権利擁護④包括的・継続的ケアマネジメント支援⑤地域ケア会議の推進⑥認知症地域支援推進員の配置による認知症の人や家族を地域で支える体制づくりなどを実施する。

b 在宅医療・介護連携推進事業 (予算額 28,310千円)

医療と介護の両方を必要とする状態の高齢者が住み慣れた地域で自分らしい暮らしを続けることができるよう、医療・介護関係者との協力体制を強化し、多職種協働による在宅医療・介護サービスの一体的な提供体制を構築する。

c 高齢者生活支援体制整備事業 (予算額 65,652千円)

生活支援サービスの担い手の養成・発掘等の地域資源の開発やネットワーク化などを行う「生活支援コーディネーター」「協議体」を設置し、高齢者を含めた地域住民の自助・互助などを活用した多様なサービスの充実を図る。

d 認知症対策推進事業 (予算額 9,125千円)

認知症になってもできる限り住み慣れた地域のよい環境で暮らし続けることができるように、認知症初期集中支援チームの運営や、医療と介護の連携強化など地域における認知症支援体制の構築を図る。

(ウ) 任意事業

a 成年後見制度利用支援事業 (予算額 9,519千円)

介護保険サービスを利用し、又は利用しようとする身寄りのない重度の認知症高齢者などのうち、親族等の申立権者からの申立てが期待できない者について、市長が申立人となり後見等開始申立てを行うほか、成年後見制度の申立てに要する経費および後見人等の報酬の一部を助成する。

b 「食」の自立支援事業 (予算額 17,780千円)

ひとり暮らしなどの高齢者および身体障がい者であって、身体の衰えや心身の障がいおよび傷病などの理由により調理が困難な場合、栄養のバランスのとれた食事（昼食又は夕食）を提供（1日1回で、週3回まで）し、安否の確認を行うとともに、健康維持・増進という観点からアセスメントを行う。

c 認知症サポーター養成事業 (予算額 488千円)

地域や職域において、認知症を理解し、認知症の人や家族を見守り・支援する認知症サポーターを養成する。

d 緊急通報システム事業 (予算額 17,202千円)

65歳以上のひとり暮らし等のかたが急病など緊急事態が発生したとき、緊急ボタンを押すことにより、

関係機関や地域の協力員に救助を求めることができる装置を貸与する。また、「お元気コール」により週1回、安否の確認を行う（令和2年度末設置数 462台）。

e 家族介護継続支援事業 (予算額 12,122千円)

・家族介護用品支給事業

要介護4・5で非課税世帯の高齢者を在宅で介護する家族および、本人が非課税である第2号被保険者を在宅で介護する家族に対し、月額6,250円を限度に介護用品（紙おむつ等）を支給する。

・家族介護慰労事業

要介護4・5で、1年間介護サービスの利用がない非課税世帯の高齢者を在宅で介護する家族に対し、慰労金10万円を支給する。

f 福祉用具・住宅改修支援事業 (予算額 42千円)

ケアマネジャーが住宅改修費に関する理由書を作成するにあたり、居宅介護支援の提供を受けていない場合、理由書の作成に支援を行う。（1件 2,000円）

g 介護給付適正化事業 (予算額 9,935千円)

ケアプランの点検や審査、給付実績情報の分析等により、介護給付の適正化を図る。

イ 在宅サービス事業

(ア) 高齢者雪寄せ・雪下ろし支援事業 (予算額 7,274千円)

冬期間の安全確保のため、ひとり暮らし等の高齢者等に対し、シルバー人材センターから援助員を派遣し、玄関から道路に出るまでの通路の雪寄せを行う（1回1時間以内で週2回まで）。また、豪雪時に自力で雪下ろしが困難な高齢者等の世帯に対し、雪下ろし等に要する費用の一部を助成する。

(イ) 要保護高齢者等シェルター事業 (予算額 126千円)

養護者による虐待等により保護が必要と判断された、要支援・要介護認定を受けていない高齢者等を、特別養護老人ホーム等において一時的に保護する。

(ウ) いきいき長寿はり・きゅう・マッサージ費助成事業 (予算額 4,421千円)

後期高齢者医療制度に加入しているかたに、市が指定した施術所ではり・きゅう・マッサージを受けられる場合、1回の受療につき800円の助成が受けられる受療券（年度内15枚）を交付する。

	交付者数	使用枚数
2年度	777人	4,930枚

(5) 成年後見制度利用促進体制整備事業 (予算額 10,452千円)

ア 市町村計画の策定

本市における成年後見制度の利用促進に関する基本的な施策等について定める計画を策定する。

イ 中核機関の設置

成年後見制度に関わる司法・福祉・医療・地域等の関係団体の連携の中核となる機関を設置し、制度の普及や制度利用に関する支援、後見人の支援などを行う。

(6) 地域保健・福祉活動推進事業 (予算額 1,821千円)

市民福祉の向上を図るため、民間団体の行う保健・福祉活動に対して、事業費の一部を補助する。（令和2年度助成実績 5団体）

(7) 秋田市老人福祉センター（ふれあいセンター）

高齢者の創作活動や生きがいがづくりの場、憩いの場としてはもちろん、障がい者や母子・父子・児童関係の団体、ボランティアグループなど、広く福祉にかかわる人も各種大会、会合などに利用できるほか、福祉に関する各種相談を行うことを目的として平成3年4月に開設した（指定管理者：市社会福祉協議会）。

ア 建設費 712,753千円

内訳	国庫補助金	59,440千円	県補助金	42,007千円
	起債	448,900千円	一般財源	162,406千円

イ 建物概要

鉄筋コンクリート3階建 延床面積 3,169.1m²

内訳	老人福祉センター	2,548.8m ²
	デイサービスセンター	620.3m ²

ウ 業務概要

高齢者の生きがいと健康づくり事業（令和2年度参加者延べ 438人）

エ 2年度利用状況

総利用者 36,809人

内 訳	個人利用者	19,205人	（男9,170人 女10,035人）
	団体利用者	9,594人	（1,060団体）
	デイサービス	7,093人	
	付設作業所	917人	

(8) 秋田市御所野交流センター（御所野ふれあいセンター）

世代間の交流を図るとともに、健康に関する相談および教養の向上を目的とする施設として、中央地区老人福祉総合エリア（※）に平成9年4月1日に開設した（指定管理者：秋田けやき会）。

ア 建設費 609,781千円

イ 建物概要 鉄筋コンクリート1階建 延床面積 1,169m²
（多目的ホール、プレイルーム、機能訓練室、会議室）

ウ 業務概要

地域との交流事業、健康相談、育児相談、機能訓練、教養講座の実施（令和2年度参加者延べ3,687人）

エ 2年度利用状況

プレイルーム	333人
多目的ホール	1,231人
会議室等	1,049人

※中央地区老人福祉総合エリア

秋田新都市内に、県と共同で、高齢者の福祉・保健・医療・生きがいづくり等の機能を集約した老人福祉総合エリアの建設を進めたものであり、このうち、市が受け持っている、特別養護老人ホーム、デイサービスセンター、ケアハウスおよび御所野交流センターについては平成9年4月に、県が受け持っているコミュニティセンター、総合相談センター、生きがい活動施設、屋内温水プールおよび屋内運動広場については平成9年7月にオープンしている。また、平成31年4月には指定障害者支援施設が、令和3年3月には特別養護老人ホームがオープンしている。

(9) 秋田市河辺総合福祉交流センター

福祉サービスの推進、市民の教養の向上および交流の促進等を図り、保健福祉活動を円滑かつ効果的に実施するとともに、市民に自主的な健康の維持および地域福祉活動の場を提供するために、平成11年8月に開設した。

- ア 建設費 995,033千円
- イ 建物概要 鉄筋コンクリート一部2階建 延床面積 2,110.69m²
(三世代交流ホール、高齢者カルチャールーム、調理実習室、健康学習室等)
- ウ 業務概要
各種イベント、講演会、予防接種、集団健診
- エ 2年度利用状況(令和2年度参加者延べ6,792人)
福祉・保健関係 4,533人
イベント関係等 2,259人

4. 障がい者福祉

(1) 身体障がい児(者)の推移 ※ () は18歳未満(障がい児)再掲 (各年度末現在)

年度	視覚 (人)	聴覚 (人)	平衡機能 (人)	音声言語 そしゃく(人)	肢体 (人)	内部 (人)	計 (人)
28	803 (8)	1,058 (26)	11 (0)	192 (1)	7,558 (120)	4,160 (65)	13,782 (220)
29	802 (9)	1,085 (28)	12 (0)	194 (1)	7,353 (113)	4,232 (61)	13,678 (212)
30	794 (7)	1,120 (26)	12 (0)	195 (1)	7,312 (108)	4,308 (60)	13,741 (202)
元	795 (9)	1,124 (24)	12 (0)	197 (1)	7,233 (106)	4,368 (56)	13,729 (196)
2	791 (10)	1,146 (23)	12 (0)	202 (1)	7,148 (111)	4,417 (57)	13,716 (202)

(2) 等級、障がい別の状況 (令和3年3月31日現在)

級	視覚 (人)	聴覚 (人)	平衡機能 (人)	音声言語、 そしゃく(人)	肢体 (人)	内部 (人)	計 (人)
1	276	80	0	3	1,292	2,813	4,464
2	232	222	0	7	1,504	54	2,019
3	64	126	6	115	1,568	780	2,659
4	56	308	0	77	1,753	770	2,964
5	109	4	6	0	683	0	802
6	54	406	0	0	348	0	808
合計	791	1,146	12	202	7,148	4,417	13,716

(3) 知的障がい児(者)の推移 (各年度末現在)

年度	軽度(人)	中度(人)	重度(人)	最重度(人)	合計(人)
28	648	460	612	512	2,232
29	691	474	611	514	2,290
30	677	499	633	525	2,334
元	692	485	644	529	2,350
2	871	350	793	384	2,398

(4) 程度別の状況

(令和3年3月31日現在)

区 分		総数 (人)	軽度 (人)	中度 (人)	重度 (人)	最重度 (人)
総 数		障がい児	202	70	50	81
		障がい者	669	280	743	303
内	施設利用	障がい児	124	53	45	68
		障がい者	306	198	651	238
訳	在宅	障がい児	78	17	5	13
		障がい者	363	82	92	65

(5) バス運賃無料化事業

(予算額 57,940千円)

身体障がい者、知的障がい者に対し、市内の路線バス運賃を無料にすることにより、経済的負担の軽減を図るとともに生活圏を拡げ、社会参加を促進する。

(6) タクシー料金の助成

(予算額 27,856千円)

重度身体障がい児(者)〔内部機能障害1級、下肢、体幹および視覚障害1～3級〕が通院する際に、タクシー料金の一部を助成する。

(7) 意思疎通支援事業

(予算額 15,579千円)

聴覚等の障がいのため意思疎通を図ることに支障のある方が通院あるいはPTAなどの用務で外出する際に、意思疎通支援者(手話通訳者または要約筆記者)を派遣し、意思疎通の充実を図る。

・令和3年4月1日現在 手話通訳者(設置)3人、手話通訳者(派遣)13人、要約筆記者28人

(8) 地域活動支援センター運営事業

(予算額 37,928千円)

在宅の障がい者に創作的活動や生産活動の機会の提供を行う地域活動支援センターを運営するため、NPO法人等に運営を委託又は運営費の補助を行う。

・令和3年4月1日現在 民間が設置する地域活動支援センター 3か所

・令和3年4月1日現在 委託する地域活動支援センター 3か所

(9) 障がい者アート活動支援事業

(予算額 2,048千円)

障がいのあるかたのアート活動への支援を通じて、芸術性の高い「表現する力」を有するかたを発掘し、のちの芸術分野における就労等に結びつけるとともに、社会参加に対する市民の理解促進を図り、地域における共生社会の実現を目指す。

(10) 障がい者等自発的活動支援事業

(予算額 1,221千円)

「障がい者に対する理解の深化」や、日常生活や社会生活を営む上で生じる「社会的障壁の除去」などに向けた活動を行っている、障がいのあるかたやその家族、地域住民などからなる団体に補助を行う。

(11) 障がい者共生社会実現関連事業

(予算額 523千円)

市民一人ひとりが共生社会の理念を理解し、具体的な取組ができるよう条例の周知・啓発を図るほか、障がいのあるかたの権利擁護に関する相談や障がいを理由とする差別への相談体制の整備や相談従事者等の研修会を開催するなど、共生社会の実現を目指した事業を実施する。

(12) 障がい児通所施設利用料無償化事業

(予算額 632千円)

障がい児が、児童発達支援および医療型児童発達支援等を利用した際の利用者負担を無償にする。

(13) 自立支援給付費制度

(予算額 6,494,969千円)

日常生活を営む上で支援が必要な身体障がい児(者)、知的障がい児(者)、精神障がい児(者)又は難病等患者などが、居宅介護などの訪問系サービス、生活介護などの日中活動系サービス、施設入所支援などの居住系サービス等を利用した場合、サービスに要する費用を給付する。

(14) 障がい児通所給付費制度 (予算額 1,007,551千円)

在宅障がい児が自立に必要な基礎的知識および技能の習得などを目的に、放課後等デイサービスなどを実施する施設を利用した場合、サービスに要する費用を給付する。

5. 医療費の助成

心身障がい児（者）の健康保持と経済負担の軽減を図ることを目的に、国の制度とあわせて県および市独自の医療給付事業を実施している。

(1) 福祉医療 (予算額 1,442,875千円)

高齢身体障がい者、重度心身障がい児（者）の医療費を助成

・対象者

ア 身体障害者手帳（1～3級）又は療育手帳A所持者（社保本人所得制限適用）

イ 65歳以上の身体障害者手帳（4～6級）所持者（社保本人非該当、所得制限適用）

(2) 医療費の給付状況 (令和2年度実績)

		支給金額 (千円)	支給件数 (件)	受給者数 (人)
福祉医療費 (県制度活用部分)	心身障がい児（者）	1,382,030	373,826	11,845

*乳幼児、ひとり親家庭等の児童に対する給付は平成25年度から子ども未来部で実施。

6. 民生委員・児童委員

(予算額 61,878千円)

民生委員・児童委員は民生委員法に基づき社会奉仕の精神をもって、地域福祉の増進に努めている。

各委員は、それぞれの地域で、すべての人が安心してその人らしい自立した生活ができるように、常に住民の立場に立った相談、支援活動を行っている。

・任期3年(現委員任期:R1.12.1～R4.11.30)※R1.12.1に一斉改選を実施

・市内39地区に717人(定数・主任児童委員含む)を配置(R3.4.1に飯島南地区民生児童委員協議会を新設)

○民生委員・児童委員の活動状況(令和2年度相談・支援件数)

・高齢者に関すること (10,478件)

・障がい者に関すること (438件)

・子どもに関すること (2,321件)

・その他 (3,618件)

7. 介護保険

(1) 第1号被保険者(65歳以上)の保険料(年額)

単位:円

第1段階	第2段階	第3段階	第4段階	第5段階	第6段階
基準額×0.50	基準額×0.70	基準額×0.75	基準額×0.90	基準額	基準額×1.20
37,392	52,349	56,088	67,306	74,784	89,741
第7段階	第8段階	第9段階	第10段階	第11段階	第12段階
基準額×1.30	基準額×1.50	基準額×1.60	基準額×1.70	基準額×1.75	基準額×1.80
97,220	112,176	119,655	127,133	130,872	134,612

※第1段階から第3段階までについては、低所得者の保険料軽減強化により、それぞれ「基準額×0.3(22,436円)」、「基準額×0.45(33,653円)」、「基準額×0.7(52,349円)」に軽減されます。

(2) 要介護認定者数（令和2年度末）

区 分	人 数	割 合
要 支 援 1	3,044	15.1 %
要 支 援 2	2,444	12.1 %
要 介 護 1	4,667	23.1 %
要 介 護 2	3,300	16.4 %
要 介 護 3	3,029	15.0 %
要 介 護 4	2,238	11.1 %
要 介 護 5	1,443	7.2 %
合 計	20,165	100.0 %

- (3) 介護保険低所得利用者負担軽減事業 (予算額 125千円)
生計困難者に対する利用者負担の軽減を行った社会福祉法人に対し、軽減額の一部を助成する。

8. 指導監査等

福祉関係各法等に基づき、本市の区域内に設置され事業を行う社会福祉法人の設立認可、指導監督等および社会福祉施設、サービス事業所等に対する指導監査等を実施

(1) 指導監督等(令和2年度実績)

- ア 社会福祉法人 12法人
- イ 社会福祉施設

種 別	施設数
児童福祉施設(母子生活支援施設)	3
老人福祉施設	27
障害者支援施設	6

(2) 指導監査等(令和2年度実績)

- ア 介護サービス事業所

種 別	事業所数
訪問介護事業	4
訪問看護事業	1
通所介護事業	5
通所リハビリテーション事業	1
短期入所生活介護事業	7
短期入所療養介護事業	1
介護予防訪問看護事業	1
介護予防通所リハビリテーション事業	1
介護予防短期入所生活介護事業	7
介護予防短期入所療養介護事業	1
介護老人福祉施設	2

介護老人保健施設	1
居宅介護支援事業	12
認知症対応型通所介護事業	1
小規模多機能型居宅介護事業	2
認知症対応型共同生活介護事業	3
地域密着型通所介護事業	2
介護予防認知症対応型通所介護事業	1
介護予防小規模多機能型居宅介護事業	2
介護予防認知症対応型共同生活介護事業	3

イ 障害福祉サービス事業所

種 別	事業所数
居宅介護事業	1
短期入所事業	6
生活介護事業	8
施設入所支援事業	6
共同生活援助事業	2
就労継続支援 B 型事業	4
計画相談支援事業	6
地域移行支援事業	3
地域定着支援事業	3
障害児相談支援事業	4
児童発達支援事業	2
放課後等デイサービス事業	17
居宅訪問型児童発達支援事業	1
保育所等訪問支援事業	1

9. 地方独立行政法人市立秋田総合病院の支援等

平成26年4月1日に設立した地方独立行政法人市立秋田総合病院に対して、設置者としてその活動を支援するとともに、法人評価委員会の運営等を行う。

- (1) 地方独立行政法人市立秋田総合病院運営費負担金・交付金 (予算額 1,013,984千円)

地方独立行政法人市立秋田総合病院の安定した運営に資するため、運営費負担金および運営費交付金を交付する。

- (2) 病院法人評価・支援経費 (予算額 324千円)

地方独立行政法人市立秋田総合病院評価委員会の運営等を行う。

10. 生活困窮者自立支援事業

生活困窮者自立支援法に基づき、生活保護に至る前の段階で自立支援の措置を講ずることにより、生活困窮者の自立の促進を図る。

- | | |
|-------------------|----------------|
| (1) 自立相談支援事業 | (予算額 21,483千円) |
| (2) 住居確保給付金支給事業 | (予算額 12,467千円) |
| (3) 子どもの学習・生活支援事業 | (予算額 18,948千円) |
| (4) 家計改善支援事業 | (予算額 412千円) |
| (5) 就労準備支援事業 | (予算額 2,471千円) |

11. 参考

○秋田市社会福祉協議会

- | | |
|-----------------|---|
| (1) 所在地 | 秋田市八橋南一丁目8番2号(昭和27年4月法人認可) |
| (2) 機関組織 | 理事17人・評議員45人・監事4人 |
| (3) 事務局 | 事務局長他職員25人 |
| (4) 会員 | 一般会員(世帯)
特別会員(個人) 地区社協役員、社会福祉事業施設の役員および職員、民生委員・児童委員、社会福祉機関ならびに団体の役員および職員、学識経験者、その他個人
特別会員(団体) 社会福祉事業施設、社会福祉機関および団体、企業、法人等 |
| (5) 令和2年度の主な事業 | |
| ア 小地域福祉活動の推進 | 見守りネットワーク事業、救急医療情報キット事業(安心キット事業)、車両・除雪・災害関連用品等の貸出 |
| イ 介護予防・交流事業の推進 | 地域元気アップ事業、地域サロン強化事業 |
| ウ 子育て支援の推進 | 子育て支援事業(子育て支援おもちゃ貸出事業、子育て講話開催経費助成事業、子育て支援への助成等) |
| エ 地域での福祉活動への支援 | 福祉協力員の設置および活動の推進、地区社協事務担当者研修会、地区社協の拠点づくり・事務機器整備支援事業、地区社協各種研修会への支援、地区社協活動への支援と協力 |
| オ 相談支援活動の充実 | ふれあい福祉相談センター事業 |
| カ 在宅福祉サービス事業 | ふれあいさん派遣事業、移送車貸出事業、見守り機器助成、福祉機器貸出事業、秋田市手話通訳者設置事業(市委託)、日用品・介護用品の再利用 |
| キ 健康・生きがいつくりの促進 | 秋田市老人福祉センター(市委託)、秋田市老人いこいの家(八橋、飯島、大森山)(市委託)、秋田市雄和ふれあいプラザ(市委託) |

ク ボランティア活動の振興

ボランティアセンター事業（市委託）、介護支援ボランティア制度の運営（市委託）、除雪支援の実施、災害ボランティアセンターの体制整備、ボランティア活動への支援、ボランティア基金の運営、秋田市ボランティア連絡協議会への協力

ケ 自立生活支援関連事業

福祉サービス利用援助事業（日常生活自立支援事業）（県社協委託）、権利擁護支援体制の構築、市民小口資金の貸付および償還指導、生活福祉資金貸付事業（特例貸付含む）（県社協委託）、生活困窮者への食支援、罹災世帯への見舞金支給、生活用品等支給

コ 福祉啓発・情報提供の充実

広報活動（社協だよりの発行、ホームページ・SNSによる情報発信）、秋田市社会福祉協議会表彰等・感謝状授与式の開催、福祉教育の推進

サ 介護保険等事業の充実

ホームヘルパー事業（介護保険、日常生活介護予防総合事業、障がい）、居宅介護支援事業、通所介護事業（介護保険、日常生活介護予防総合事業）、秋田市地域包括支援センター運営事業（八橋、河辺、川元）（市委託）、通所介護予防フォローアップ事業（市委託）、秋田市高齢者生活支援体制整備事業（八橋、河辺、川元）（市委託）

シ 連携による推進支援

市民児協との連携、秋田市地域包括・在宅介護支援センター連絡協議会への協力、社会福祉法人・福祉施設等との連携（秋田市地域福祉おむすびネット、秋田市老人福祉施設連絡協議会への協力）

ス 組織運営と財政基盤の強化

理事会・評議員会等の開催、委員会等の開催、組織運営体制の強化、事業計画の評価点検

セ 財源の確保

会員加入の促進、共同募金への協力、善意銀行の運営、基金および積立金の運用

ソ 役員の資質向上と派遣

役職員研修、研修会への参加、役職員派遣

タ その他

秋田市河辺総合福祉交流センター管理事業（市委託）、下浜地区浸水被害による被災者支援、災害等ボランティア確保の連携・協力に関する協定（秋田銀行、北都銀行、秋田中部地区郵便局長会）

秋田市保健所

1. 保健総務

(1) 健康あきた市21の推進

平成24年度に策定した「第2次健康あきた市21（計画期間：平成25年度から令和4年度までの10年間）」に基づき、生活習慣の改善や市民の健康づくり運動を支援していくとともに、健康づくりに関する情報提供や健康フォーラムの開催等により、市民の健康意識の向上を図る。

(2) 医務

- ・診療所、助産所、歯科技工所、施術所などの届出、許可
- ・病院、診療所などの立入検査
- ・病院の許可申請などの受付
- ・医療法人の申請などの受付
- ・医療、保健、衛生関係の免許申請の受付
- ・医療に関する相談、苦情等の受付

ア 医療施設数および病床数

(令和2年10月1日現在)

区分	施設数		病床数		全国（人口10万対） （令和元年10月1日）	
	実数	人口10万対	実数	人口10万対	施設数	病床数
医療施設						
病院	22	7.2	5,385	1,771.2	6.6	1212.1
医科診療所	280	92.1	224	73.7	81.3	72.0
歯科診療所	162	53.3	—	—	54.3	0
合計	464	152.6	5,609	1,844.9	142.2	1,284.1

イ 医療・保健関係者数（秋田県衛生統計年鑑より）（平成30年12月31日現在・隔年報）

区分	実数（人）	人口10万対	全国（人口10万対）
医療・保健関係者			
医師	1,258	408.4	258.8
歯科医師	247	80.2	83.0
薬剤師	867	281.5	246.2
保健師	149	48.3	41.9
助産師	151	48.9	29.2
看護師	4,702	1,524.2	963.8
准看護師	765	248.0	240.8
歯科衛生士	454	147.2	104.9
歯科技工士	156	50.6	27.3

(3) 薬務

- ・薬局、店舗販売業、医療機器販売業の許可および監視指導
- ・卸売販売業、配置販売業の申請等の受付
- ・毒物劇物販売業の登録および監視指導
- ・麻薬及び向精神薬取締法に関する申請等の受付

(4) 厚生統計

- ・人口動態調査、国民生活基礎調査等

(5) 献血推進（令和2年度） 単位：人

種 別	200mL	400mL	計
献血者数	86	4,386	4,472

(6) 休日在宅診療当番医制(眼科) 単位：人

利用者数(令和2年度)	138
-------------	-----

(7) 奨学金返還助成事業

看護師・准看護師、歯科衛生士を対象に、市内医療機関等に就職することなどを要件とした奨学金返還助成を実施することにより、人材の確保を図る。

2. 健康管理

(1) 感染症予防（令和2年度） (予算額 95,332千円)

ア 感染症発生届出の受理

・結核	19件
・新型コロナウイルス感染症	126件
・腸管出血性大腸菌感染症	13件
・E型肝炎	1件
・レジオネラ症	2件
・アメーバー赤痢	1件
・ウイルス性肝炎（E・A型除く）	1件
・カルバペネム耐性腸内細菌科細菌感染症	11件
・劇症型溶血性レンサ球菌感染症	3件
・侵襲性肺炎球菌感染症	7件
・侵襲性インフルエンザ菌感染症	1件
・水痘（入院例に限る）	1件
・梅毒	39件
・播種性クリプトコックス症	1件
・バンコマイシン耐性腸球菌感染症	1件

イ 感染源の調査

・病原体検査件数	2,411件
----------	--------

(2) 結核予防（令和2年度） (予算額 14,769千円)

ア 結核患者数（概数）

新登録患者数(令和2年)			登録患者数(令和2年末)	
患者数 (人)	罹患率 (人口10万対)	喀痰塗抹 陽性患者数(再)	患者数 (人)	登録率 (人口10万対)
24	7.9	9	43	15.8

イ 結核医療費公費負担事業

	申請件数	承認件数
入院患者の医療(37条)新規	9	9
入院患者の医療(37条)継続	19	19
結核患者の医療(37条2)新規	31	31
結核患者の医療(37条2)継続	28	28

ウ 訪問支援

実数 21件、延数 155件

エ 電話相談

実数 109件、延数 915件

(3) エイズ予防（令和2年度）

（予算額 3,100千円）

ア エイズクリニック（H I V抗原抗体検査など）

区 分	回 数 (回)	検査相談実施者数（人）	
		H I V	性感染症
エイズクリニック（日中）	11	40	36
エイズクリニック（夜間）	9	40	39
世界エイズデー関連検査	0	0	0
H I V検査普及週間関連検査	0	0	0
計	20	80	75

※性感染症検査はクラミジア抗体検査と梅毒抗体検査を実施

イ 随時健康相談

電話・来所 73人

(4) 肝炎ウイルス検査（令和2年度）

	B型肝炎（人）	C型肝炎（人）	回数等
保健所方式	19	19	5回
医療機関方式	126	123	

(5) 難病対策（令和2年度）

（予算額 1,457千円）

ア 難病相談、訪問支援

- ・難病医療相談 0回 0人
- ・来所相談 随時 260人
- ・電話相談 随時 1,109人
- ・訪問支援 実数 3人 延数 3人

イ 特定医療費（指定難病）

- ・特定医療費申請受付 申請数 1,042件

(6) 精神保健福祉対策（令和2年度）

（予算額 24,059千円）

ア こころの相談

- ・精神科医による「精神保健福祉相談」 24回 21件
- ・保健師等による「こころの相談」 延 2,108件
- ・訪問指導 延 70件

イ 健康教育

- ・こころの健康アップ講座 2回 29人
- ・その他健康教育 4回 124人

ウ 精神障がい者の措置診察

- ・通報受理件数 58件
- ・診察件数 88件

エ 精神障害者保健福祉手帳所持者数 2,766人

オ 自立支援医療（精神通院）受給者数 4,726人

カ バス無料化事業対象者数 518人

(7) 自殺対策事業（令和2年度）

（予算額 9,693千円）

ア 推進体制の充実

- ・秋田市自殺対策庁内連絡会議 2回開催
- ・秋田市自殺対策ネットワーク会議 2回開催
- ・秋田市自殺対策ネットワーク会議 重点施策検討部会（若者対策） 3回開催
- ・秋田市自殺対策ネットワーク会議 自殺未遂者対策検討部会 2回開催

イ 普及啓発事業

- ・自殺対策パンフレットの作成・配布
- ・若者向けパンフレットの作成・配布
- ・勤務・経営パンフレットの作成・配布

ウ 相談事業

- ・臨床心理士による「こころのケア相談」 49回 83人

エ 人材育成・心の健康づくり事業

- ・こころのケア相談セミナー 5回 90人
- ・職場のメンタルヘルス対策セミナー 1回 24人
- ・ゲートキーパー研修 1回 25人
- ・高齢者の傾聴パンフレットの配布

オ 関係団体補助事業（自殺対策関係団体へ「秋田市地域自殺対策強化事業費補助金」を交付）

- ・地域サロン強化事業
- ・緊急食支援事業
- ・若者の語り場
- ・若者向け相談会
- ・コミュニティスペースつなぎ場
- ・心といのちのホットライン・サポートライン
- ・ゲートキーパー養成講座
- ・つなぐ相談事業
- ・生きづらさを支える研修会
- ・心といのちの相談会

(8) 予防接種事業（令和2年度）

（予算額 707,734千円）

区 分	接種者（延べ人）
四種混合	7,309
二種混合	2,234
不活化ポリオ	0
麻しん風しん	4,075
日本脳炎	9,948
B C G	1,768
H i b 感染症	7,310
小児の肺炎球菌感染症	7,178
ヒトパピローマウイルス感染症	582
水痘	3,652
B 型肝炎	5,340
ロタウイルス感染症（※）	1,652
高齢者のインフルエンザ	61,838
高齢者の肺炎球菌感染症	4,183

（※）ロタウイルス感染症は、令和2年10月1日から定期接種となった。

(9) 風しん抗体検査費・予防接種費助成事業 (予算額 53,097千円)

ア 妊娠を希望する女性等

・抗体検査費助成 382人

・予防接種費助成 148人

イ 第5期定期(昭和37年4月2日から昭和54年4月1日までの間に生まれた男性)

・抗体検査費助成 6,202人

・予防接種費助成 1,320人

(10) ロタウイルスワクチン接種費助成事業(令和2年度)

ア ロタリックス(1価) 1,297件(2回接種、一回当たり3,000円助成)

(11) インフルエンザワクチン接種費助成事業(令和2年度)

ア 13歳未満 37,750件(2回接種、一回当たり1,000円助成)

イ 13歳以上 3,561件(1回接種、一回当たり1,000円助成)

3. 衛生検査

(予算額 31,874千円)

(1) 環境衛生(令和2年度)

ア 理容、美容、クリーニング、興行場、公衆浴場、旅館の許認可・監視指導(許認可48件・監視156件)

イ 温泉を利用することの許可・監視指導(許可1件・監視4件)

ウ 遊泳用プール、水道施設等の設置届・監視指導(届出8件・監視39件)

(2) 食品衛生(令和2年度)

ア 飲食店や食品の製造・販売など食品営業施設の営業許可・監視指導

(営業許可1,360件、監視指導2,019件)

イ 食中毒事件発生 2件

ウ 食品衛生の苦情相談 116件

(3) 狂犬病予防および動物の愛護・管理(令和2年度)

ア 犬の登録申請頭数 866頭

イ 狂犬病予防注射済票交付 9,858件(再交付を除く)

ウ 放浪犬の捕獲抑留 9頭

エ 捕獲抑留犬の返還 8頭

オ 咬傷事故発生 7件

カ 犬および猫に関する苦情相談受理 720件(犬137件、猫583件)

キ 犬および猫の引取り 犬7頭、猫248匹

ク 負傷動物の収容 犬0頭、猫35匹(犬は放浪犬捕獲数および猫は引取数の内数)

ケ 犬および猫の譲渡 犬7頭、猫125匹

(4) 試験検査(令和2年度)

ア 食中毒関係検査 74検体

イ 食品等の収去検査 212検体

ウ 事業所排水等の検査 99検体

エ 感染症の検査 2556検体

オ 免疫血清検査 73検体

4. 保健予防

(1) 各種検診事業

(予算額 230,613千円)

ア 胃がん検診 (令和2年度)

受診者	要精検者	要精検率
356人	36人	10.1%

イ 胸部検診 (肺がん・結核) (令和2年度)

受診者	要精検者	要精検率
429人	49人	11.4%

ウ 大腸がん検診 (令和2年度)

受診者	要精検者	要精検率
15,160人	963人	6.4%

エ 子宮頸がん検診 (令和2年度)

受診者	要精検者	要精検率
6,232人	163人	2.6%

オ 乳がん検診 (令和2年度)

受診者	要精検者	要精検率
3,571人	243人	6.8%

カ 前立腺がん検診 (令和2年度)

受診者	要精検者	要精検率
4,173人	373人	8.9%

キ 骨粗鬆症検診 (令和2年度)

受診者	要精検者	要精検率
2,475人	327人	13.2%

ク 歯周疾患検診 (令和2年度)

受診者	要精検者	要精検率
1,380人	1,035人	75.0%

ケ 後期高齢者歯科健診 (令和2年度)

受診者	要治療者	要治療率
252人	217人	86.1%

(2) がん患者医療用ウィッグ等購入費助成事業 (令和2年度)

(予算額 4,014千円)

医療用ウィッグ	乳房補正具	ウィッグ・補正具	合計
153人	17人	3人	173人

(3) 健康教育・健康相談事業

ア 健康づくり推進事業

(予算額 2,288千円)

(ア) 健康教育 (令和2年度)

項目	内容	総数	主な事業 (抜粋)	
			地域健康講話会	女性の健康づくり教室
回数		33回	2回	3回
参加者数		676人	37人	21人

(イ) 健康相談 (令和2年度)

開催回数	参加者数
237回	237人

イ 介護予防健康相談教育事業

(予算額 5,949千円)

(ア) 健康教育 (令和2年度)

内容 項目	総 数	主な事業 (抜粋)		
		体力づくり教室	いいあんべえ体操 普及啓発事業	健康と栄養講話会
回 数	107回	20回	4回	2回
参加者数	1,689人	344人	124人	20人

(イ) 健康相談 (令和2年度)

開催回数	参加者数
35回	35人

ウ 介護家族健康教育事業 (令和2年度)

(予算額 81千円)

- ・健康教育 年3回 介護家族 7人

エ 歩くべあきた健康づくり事業 (令和2年度)

(予算額 677千円)

- ・身体活動不足を感じている就業者 (74チーム 255人)

オ 歩くべあきた高齢者健康づくり事業 (令和2年度)

(予算額 667千円)

- ・65歳以上の市民 (27チーム 86人)

(4) 地域保健推進員活動支援事業 (令和2年度)

(予算額 1,749千円)

地域保健推進員の資質向上と情報交換のための研修会の開催や、活動事業補助金を交付するなど、各地域で自主的な健康づくり活動に取り組めるよう支援する。

- ・40地区 保健推進員 1,324人
- ・研修会 1回 49人

(5) 食の環境づくり推進事業

- ・食の健康づくり応援店の登録

(6) 特定給食施設指導

- ・特定給食施設に係る各種届出および栄養管理報告書の受理
- ・特定給食施設への指導助言

(7) 健康増進情報システム

(予算額 14,495千円)

市で行う公的健診等から得られた健康に関する多様な情報について、一元管理するもので、端末機による健診結果、保健指導状況などの検索、照会および各種集計帳票等の出力ができるものである。

さらに、単年のデータ管理だけでなく検診結果の年度間推移などが自在に捉えられるよう、過年度における個人の健康に関するデータを蓄積し、住民の健康増進に役立てていくものである。

ア 住民健診 (がん検診等)

イ 予防接種

ウ 保健指導 (健康教育、健康相談)

エ 母子保健 (乳幼児健診、妊産婦健診)

オ 医療費公費 (養育医療、小児慢性疾患、特定・一般不妊治療)

5. 秋田市保健センター

昭和62年4月、保健サービス等を総合的に行うことにより、市民の健康増進を図ることを目的として設置された。健康相談・教育事業、幼児健康診査等の会場として利用されている。

(1) 建物概要

- ・鉄筋コンクリート2階建

・延床面積 2,527.80m² (内訳 保健センター部門 1,902.97m² 医師会部門 624.83m²)

(2) 令和2年度主な利用者の状況

なし (新型コロナウイルス感染症対応のため、保健センターを会場に例年実施している健康相談、健康教育および幼児健康診査は、中止又は会場を変更して実施した)。

秋田市食肉衛生検査所

(予算額 34,083千円)

「と畜場法」および「食鳥処理の事業の規制及び食鳥検査に関する法律」に基づき、獣医師（と畜検査員、食鳥検査員）が、と畜検査および食鳥処理の衛生指導を実施し、安全で衛生的な食肉の供給を図る。

と畜検査フローチャート

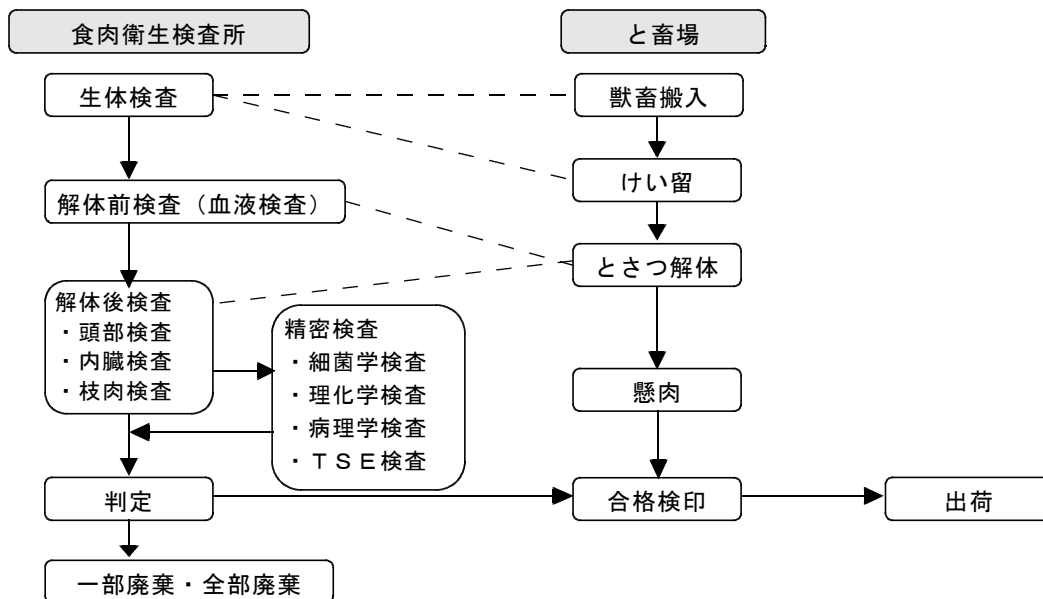

1. 食肉に供する獣畜の食肉衛生検査（と畜検査）（令和2年度）

牛	馬	豚	めん羊	山羊	計
3,854頭	260頭	176,243頭	91頭	2頭	180,450頭

2. 伝達性海綿状脳症（TSE）のスクリーニング検査（令和2年度）

牛	めん羊	山羊
0頭	0頭	0頭

※ 平成29年4月より月齢区分による検査は廃止となり、牛およびめん羊については、生体検査で疑いのあるもののみ検査を行う。

3. 残留有害物質モニタリング検査（令和2年度）

牛 650件、豚 1,682件、鶏 81件

4. 枝肉の拭き取り検査（令和2年度）

牛 762件、豚 630件

5. 認定小規模食鳥処理場監視（令和2年度）

処理場数 2施設、監視件数 2件

第8章 子ども未来部

[子ども未来部]

1. 次世代育成支援

- (1) 第3次秋田市子ども・子育て未来プラン（第2期秋田市子ども・子育て支援事業計画）の進捗管理
子ども・子育て支援法および次世代育成支援対策推進法に基づき、令和2年度から5年間を計画期間とする「第3次秋田市子ども・子育て未来プラン」の進捗管理を行う。
- (2) ワーク・ライフ・バランスの推進 (予算額 3,139千円)
- ア 元気な子どものまちづくり認定・表彰事業
仕事と子育ての両立支援や、子育てにやさしい活動に取り組む企業を認定・表彰し、社会全体で子どもを生き育てやすい環境づくりを進める。
- イ 秋田市版イクボス宣言プロジェクト
「子育て応援リーダー宣言～秋田市版イクボス宣言～」のさらなる普及を図るため、市内企業等へのイクボス宣言の推進や、秋田市イクボス企業同盟による情報発信を通じて、だれもが働きやすい職場づくりを促進し、子どもを安心して生き育てられる社会の実現を目指す。
- ウ 秋田市オリジナル父子手帳
父親向けに、妊娠・出産期から子育て期にわたり、子どもの成長や家族の歩みを記録する秋田市オリジナル父子手帳「パパと〇〇ちゃんのおもいでぶっく」を配布する。
- (3) ふたりの出会い応援事業 (予算額 1,718千円)
49歳以下の秋田市在住者に、あきた結婚支援センター登録料の全額を補助し、会員登録を促す。マッチングなどの支援を受けやすくすることで結婚を支援する。
- (4) 結婚新生活支援事業 (予算額 11,532千円)
経済的理由で結婚に踏み出せない方を支援するため、要件を満たす新婚世帯に対し、住宅購入費や家賃、引越し費用の一部を補助する。
- (5) 若者支援 (予算額 6,467千円)
社会参加に困難を有する若者に対して、職業体験による就労支援を行うほか、一人ひとりの課題に寄り添い伴走型で支援する若者のためのしごと塾を開催する。

2. 母子福祉

- (1) 災害遺児への援助 (予算額 35千円)
交通遺児のほか、労働災害、自然災害で、遺児となった義務教育終了前の子どもたちに対し、年1回12月に1人5,000円の激励金を支給している。
- ア 対象者 7人
- (2) 母子父子寡婦福祉資金貸付 (予算額 23,350千円)
母子父子家庭や寡婦の生活安定を図るため、修学資金などを貸し付けしている。
- ア 資金の種類 事業開始・事業継続・修学・技能習得・修業・就職支度・医療介護・生活・住宅・転宅・就学支度・結婚
- イ 貸付金額・据置期間・償還期限・利率は資金の種類によって異なる。
- (3) 児童夜間養護等（トワイライトステイ）事業 (予算額 1,301千円)
仕事の都合等で保護者の帰宅が恒常的に夜間に及んだり、休日に不在等の際、児童に対する生活指導や家事の面等で支障が生じている場合に、その児童を母子生活支援施設に通所させ、生活指導する。
- ア 実施施設 秋田婦人ホーム、秋田聖徳会若草ハイム
- イ 事業費単価 平日 1,500円、土曜日・日曜日・祝日 2,700円

(4) 児童短期入所生活援助（ショートステイ）事業 (予算額 2,105千円)

保護者の疾病等により家庭における児童の養育が一時的に困難な場合、児童福祉施設等に入所させることにより、子育て支援を進める。

ア 実施施設 秋田赤十字乳児院、感恩講児童保育院、聖園天使園、秋田わかばハイム

イ 事業費単価 10,700円（2歳未満児） 5,500円（2歳以上児）

(5) 母子生活支援施設 (予算額 180,690千円)

母子世帯において児童の福祉に欠ける場合、当該母子世帯を母子生活支援施設において保護するとともに、自立に向けた支援を行う。

(令和3年4月1日現在)

名称	経営主体	所在地	開設	定員 (世帯)	職員 (人)	敷地 (m ²)	建物 (m ²)
秋田婦人 ホーム	(福)秋田婦人 ホーム	檜山古川新町41-2 TEL 831-1467	S 8.11.25	20	14	城南園と共用 3,420.79	1,432.80
秋田わかば ハイム	(福)秋田県母子 寡婦福祉連合会	南通築地2-6 TEL 832-3624	S 16.4.1	20	16	1,694.49	1,362.83
秋田聖徳会 若草ハイム	(福)秋田聖徳会	川元小川町1-4 TEL 823-1208	S 11.10.1	20	14	1,382.00	1,394.70

3. 子ども福祉医療

(予算額 786,342千円)

乳幼児、小中学生、ひとり親家庭等の児童の健康保持と経済負担の軽減を図ることを目的に、県の制度と合わせて市独自の医療給付事業を実施している。

(1) 乳幼児の医療費を助成

ア 小学校入学後最初の7月31日までの間にある児童（所得制限なし）

イ 0歳児、父母の市（区町村）民税所得割が非課税の乳幼児は保険診療に係る自己負担金額の全額を助成

ウ 父母ともに又はいずれかの市（区町村）民税所得割が課税の1歳から6歳児は保険診療に係る自己負担金額の半額を助成（受給者は半額を負担するが、その上限額は1レセプト千円まで）

(2) 小中学生の医療費を助成

ア 小学校入学後最初の8月1日から中学校又は特別支援学校の中学部修了年度の3月31日までの間にある児童（所得制限適用）

イ 父母の市（区町村）民税所得割が非課税の児童は保険診療に係る自己負担金額の全額を助成

ウ 父母ともに又はいずれかの市（区町村）民税所得割が課税の児童は保険診療に係る自己負担金額の半額を助成（受給者は半額を負担するが、その上限額は1レセプト千円まで）

(3) ひとり親家庭、父母のいない児童、父又は母が重度の身体障害者手帳保持者である家庭の児童の医療費を助成

ア 18歳に達する日以後の最初の3月31日までの間にある児童（社保本人非該当、所得制限適用）

(4) 医療費の給付状況（令和2年度実績）

		支給金額 (千円)	支給件数 (件)	受給者数 (人)	備 考
福祉医療費 (県制度活 用部分)	乳 幼 児・小中学生	432,246	307,198	24,240	令和3.3.31現在
	ひ と り 親 家 庭 等 の 児 童	83,086	37,394	3,294	〃
福祉医療費（市単独制度部分）		20,273	13,081	1,505	〃

4. 青少年の非行防止および健全育成

(1) 少年指導センター (予算額 2,279千円)

地域における総合的かつ計画的な少年指導の拠点として、少年の非行防止に関係する機関・団体および少年指導委員による街頭巡回、有害環境の浄化、広報活動を通して非行防止活動の推進を図る。

また、少年相談活動として、相談専用電話『わかくさ相談電話』（TEL 884-3868）を設置し、青少年に関わる悩みや心配事の相談に応じる（令和2年度街頭巡回指導実施延べ回数47回、活動延べ人数361人、わかくさ相談電話相談件数12件）。開所時間は午前9時～午後5時。

(2) 社会教育関係団体等の育成・活性化

社会教育関係団体が行う社会教育事業等に対して補助金を交付し、自主的かつ適切な活動をするための支援を行う。

社会教育関係補助団体等（令和2年度）

名 称	会 員 等			補助額（千円）
青少年育成秋田市民会議	加入団体	52	個人 113人	100

(3) 青少年の健全育成

青少年健全育成関係団体と連携し、各団体等が行っている青少年健全育成に関する活動や事業の支援に努め、青少年の健全育成を図る。

5. 児童福祉

(1) 延長保育事業 (予算額 101,396千円)

保護者の勤務形態の多様化に対応するため、保育時間を延長して児童を保育する。

- ア 保育時間 実施施設で設定
- イ 保育料 実施施設で設定（公立保育所は1日200円、上限 月3,000円）
- ウ 実施施設 84施設（私立78施設、公立6施設で実施）

(2) 一時預かり事業 (予算額 215,228千円)

保護者のパート就労や疾病等により、一時的に家庭保育が困難となる児童を保育する。

- ア 保育時間 実施施設で設定
- イ 保育料 実施施設で設定（公立保育所は1日1,400円）
- ウ 実施施設 89施設（私立83施設、公立6施設で実施）

(3) 障がい児保育事業 (予算額 71,929千円)

障がい児に対し専任の保育士を配置するなどし、障がい児の受け入れを図る。

(4) 病児・病後児保育事業（病後児対応型） (予算額 23,043千円)

病気回復期で家庭や保育所等での保育が困難な児童の一時預かりを行うことにより、保護者の子育てと就

労の両立を支援する。

あきた保育園、あおぞら幼保連携型認定こども園、ナーサリーふじで実施。

- (5) 病児・病後児保育事業（体調不良児対応型）（予算額 26,832千円）
児童が保育中に体調不良となった場合の緊急対策として、保護者が迎えに来るまでの間一時的に預かる。
やまばと保育園、ごしょの保育園、牛島ルンビニ園、グリーンローズてがた保育園、あきた中央こども園、あおぞらなないろ園で実施。
- (6) 病児・病後児保育事業（病児対応型）（予算額 24,868千円）
病気の回復期に至らず、家庭や保育所等での保育が困難な児童の一時預かりを行うことにより、保護者の子育てと就労の両立を支援する。
市立秋田総合病院、中通総合病院で実施。
- (7) すこやか子育て支援事業（予算額 302,823千円）
認定こども園および認可外保育施設等に入園している児童の保育料および副食費を、保護者の市民税所得割額で判定し、階層に応じて助成することにより、子育ての経済的負担の軽減を図る。
- (8) 認可外保育施設保育料助成事業（予算額 1,484千円）
認可外保育施設（幼稚園2歳児、事業所内保育所を除く）へ入所している児童の保育料と認可保育所保育料との差額（それぞれ(7)すこやか子育て支援事業費助成後）に対して一定の所得制限のもと一部補助することにより、子育ての経済的負担の軽減を図る。
- (9) 第1子保育料無償化事業（予算額 312,494千円）
平成30年4月2日以降に第1子が生まれた世帯を対象として、一定の所得制限のもと、当該子どもの保育料を無償化することで、子育て環境の向上および出生数の増加を図る。
- (10) ブックスタート推進事業（予算額 2,255千円）
4か月以上1歳未満の乳児とその保護者を対象に、市立図書館等において絵本の読み聞かせを行うとともに、絵本等を入れたブックスタートパックを配布する。
- (11) 幼児園運営委託事業（予算額 33,719千円）
幼児園2か所の運営を委託する。
- (12) 保育士資格・幼稚園教諭免許状取得支援事業（予算額 196千円）
幼保連携型認定こども園に必要な保育教諭の確保に当たり、特例制度（保育士資格および幼稚園教諭免許状の取得に必要な試験等が一部免除となる制度）を利用して、職員に当該資格又は免許状を取得させた園に対し補助を行う。
- (13) 保育士人材確保推進事業（予算額 7,291千円）
保育士等の就労を支援することで、保育士不足の解消を図り、保育施設における受入枠拡大につなげる。
- (14) 奨学金返還助成事業（予算額 9,170千円）
保育士・保育教諭を対象に、市内認可保育所等に就職することなどを要件とした奨学金返還助成を行い、人材確保を図る。
- (15) 子育て支援施設等利用給付（予算額 83,628千円）
保育の必要性があると認定された子どもの認可外保育施設利用料、一時預かり・病児保育・1号預かり保育の利用料について無償化する。

(16) 市内特定教育・保育施設および特定地域型保育事業一覧

年齢別入所状況 (令和3年4月1日現在)

公立保育所

施設名	定員 (人)	3歳未満児 (人)	3歳児 (人)	4歳以上児 (人)	計(人)	開所時間	一時預かり
寺内保育所	120	26	15	41	82	7:00~19:00	○
河辺保育所	150	36	22	42	100	7:00~19:00	○
岩見三内保育所	39	10	5	15	30	7:00~19:00	○
新波保育所	34	5	4	9	18	7:00~19:00	○
川添保育所	89	10	8	21	39	7:00~19:00	○
雄和中央保育所	33	9	2	5	16	7:00~19:00	○
公立計	465	96	56	133	285		

私立保育所

施設名	定員 (人)	3歳未満児 (人)	3歳児 (人)	4歳以上児 (人)	計(人)	開所時間	一時預かり
第一ルンビニ園	150	59	26	57	142	7:00～20:00	○
第二ルンビニ園	150	60	28	60	148	7:00～20:00	○
城南園	60	26	12	22	60	7:00～19:00	○
日新保育園	150	60	33	59	152	7:00～19:00	○
勝平保育園	150	56	30	57	143	7:00～19:00	○
あきた保育園	90	43	16	35	94	7:00～19:00	○
はねかわ保育所	40	8	9	13	30	7:00～19:00	○
白百合保育園	210	87	42	79	208	7:00～20:00	○
こばと保育園	110	44	23	44	111	7:00～19:00	○
大野保育園	140	58	24	52	134	7:00～19:00	○
かんば保育園	120	54	24	45	123	7:00～19:00	○
北保育園	45	19	7	14	40	7:00～19:00	
やまばと保育園	70	41	16	30	87	7:00～19:00	○
ひがし保育園	70	26	14	28	68	7:00～19:00	○
みどり保育園	70	25	8	28	61	7:00～19:00	○
さくら保育園	100	29	18	37	84	7:00～19:00	○
グリーンローズ保育園	50	44	0	0	44	7:00～19:00	○
こひつじ保育園	72	32	16	30	78	7:00～19:00	○
ごしよの保育園	180	61	31	64	156	7:00～20:00	○
ふじ保育園	120	39	25	50	114	7:00～19:00	○
こどものくに保育園	60	28	12	25	65	7:00～19:00	○
あさひ保育園	90	31	17	36	84	7:00～20:00	○
上北手保育園	100	41	22	40	103	7:00～19:00	○
みつば保育園	40	16	5	14	35	7:00～19:00	○
わかこま第一保育園	110	41	20	38	99	7:00～20:00	○
わかこま第二保育園	90	36	18	36	90	7:00～20:00	○
秋田駅東保育園	69	66	0	0	66	7:00～19:00	○
南通りすこやか保育園	60	26	11	21	58	7:00～20:00	○
こどものいえ保育園	28	12	6	10	28	7:00～20:00	○
こぐま保育園	30	9	5	8	22	7:00～19:30	○
ナーサリーふじ	120	50	23	45	118	7:00～21:00	○
かわしり保育園	60	27	12	25	64	7:00～20:00	○
ほどの保育園	72	24	10	27	61	7:00～20:00	○
グリーンローズてがた保育園	70	27	15	29	71	7:00～20:00	○
牛島ルンビニ園	70	30	15	27	72	7:00～20:00	○
ナーサリー土崎	120	48	22	47	117	7:00～20:00	○
かわぐち保育園	60	23	11	23	57	7:00～20:00	○
キッズステーションしょうぐんの	39	33	0	0	33	7:00～19:00	
くれよんハウス	60	22	10	18	50	7:00～20:00	○
やどめ保育園	70	30	9	28	67	7:00～19:00	○
みそのベビー保育園	70	55	0	0	55	7:30～19:00	
めぐみ保育園	60	25	11	23	59	7:00～20:00	○
ニキックス秋田ひろおもて保育園	40	13	8	15	36	7:00～19:00	○
ばんだ保育園	30	12	5	10	27	7:00～20:00	
さくらんぼ保育園	36	19	7	3	29	7:00～20:00	○
ナーサリー小鳥の木	90	21	12	6	39	7:00～19:00	○
私立計	3,891	1,636	688	1,358	3,682		

認定こども園

※定員・児童数は2号、3号認定

施設名	定員 (人)	3歳未満児 (人)	3歳児 (人)	4歳以上児 (人)	計(人)	開所時間	預かり保育
のびのびこども園	135	12	10	36	58	7:00~19:00	○
にいだこども園	216	78	43	93	214	7:00~19:00	○
こまどり幼稚園・保育園	140	43	31	61	135	7:30~19:00	○
四ツ小屋	95	32	22	39	93	7:00~19:00	○
外旭川わんわんこども園	150	25	23	48	96	7:00~19:00	○
聖園幼稚園	70	6	22	55	83	7:30~19:00	○
聖霊幼稚園・保育園	50	16	11	25	52	7:30~18:30	○
土崎幼稚園	10	0	3	8	11	7:30~18:30	○
土崎カトリックこども園	75	33	26	49	108	7:30~18:30	○
山王幼稚園・保育園	146	48	22	62	132	7:00~19:00	○
太陽幼稚園 ベビー園	100	54	23	44	121	7:00~19:00	○
けやき平こども園	40	19	6	16	41	7:00~19:00	○
勝平幼稚園 ひよこ保育園	98	37	22	40	99	7:30~19:00	○
あさひかわこども園	100	40	18	42	100	7:00~19:00	○
あおぞらこども園	120	52	20	42	114	6:30~19:30	○
港北幼稚園	10	0	3	7	10	7:20~19:00	○
認定こども園ひかり幼稚園	71	28	12	19	59	7:30~19:00	○
ルーテル愛児幼稚園	70	0	19	54	73	7:00~19:00	○
ウェルビューいずみこども園	90	37	15	39	91	7:00~19:00	○
御所野幼稚園	52	7	12	25	44	7:00~19:00	○
あきた風の遊育舎	196	83	37	78	198	7:00~19:00	○
こうほく風の遊育舎	146	52	27	56	135	7:00~20:00	○
あきた中央こども園	110	47	18	42	107	7:00~19:00	○
サン・パティオこども園	90	27	20	36	83	7:00~19:00	○
あおぞらなないろ園	99	38	14	29	81	6:30~19:30	○
秋田認定こども園	70	27	15	30	72	7:00~19:00	○
ならやま認定こども園	90	38	17	34	89	7:00~19:00	○
あきたこどもの森	6	0	2	6	8	8:00~19:00	
いずみ風の遊育舎	90	39	16	25	80	7:00~19:00	○
白百合いずみこども園	144	50	21	43	114	7:00~20:00	○
新屋幼稚園・ほいくえん	90	28	12	14	54	7:00~19:00	○
認定こども園計	2,969	996	562	1,197	2,755		

小規模保育事業所

施設名	定員 (人)	3歳未満児 (人)	3歳児 (人)	4歳以上児 (人)	計(人)	開所時間
大町子供の家	19	11	0	0	11	7:00~18:00
めばえ保育園	19	8	0	0	8	7:30~19:00
エンジェルハウスかつひら	12	8	0	0	8	7:30~19:00
秋田みなと園	19	10	0	0	10	7:00~18:30
Kid'sPatio!あきたルーム	16	11	0	0	11	7:30~18:30
豆の木保育園	19	12	0	0	12	7:30~18:30
きらきら保育園	12	7	0	0	7	7:30~18:30
わかばベビー保育園	17	10	0	0	10	7:30~18:30
シエルアンジュ園	18	13	0	0	13	7:00~20:00
広面みなと園	19	10	0	0	10	7:00~18:30
もりのらくえん	19	13	0	0	13	7:00~20:00
チェリッシュ保育園	19	13	0	0	13	7:30~19:00
シエル2号館	18	11	0	0	11	7:00~20:00
こまちベビー園	15	10	0	0	10	7:00~19:00
こまどりリトル園	18	13	0	0	13	7:30~19:00
ごしよのベビー園	18	14	0	0	14	7:00~19:00
小規模保育事業所計	277	174	0	0	174	

事業所内保育事業所

※定員・児童数は地域枠

施設名	定員 (人)	3歳未満児 (人)	3歳児 (人)	4歳以上児 (人)	計(人)	開所時間
オランジェリー第一	7	7	0	0	7	7:30~19:30
ほっくんキッズハウス	8	4	0	0	4	7:30~18:30
し～な保育園	9	5	0	0	5	7:00~19:00
きらら保育園かんと通り	18	11	0	0	11	7:00~21:00
事業所内保育事業所計	42	27	0	0	27	

その他

施設名	定員 (人)	3歳未満児 (人)	3歳児 (人)	4歳以上児 (人)	計(人)
広域受託	-	16	4	7	27

合計

	定員 (人)	3歳未満児 (人)	3歳児 (人)	4歳以上児 (人)	計(人)
総合計	7,644	2,945	1,310	2,695	6,950

- (17) 子ども未来センター運営事業 (予算額 3,216千円)

地域や関係機関との連携を強化しながら児童福祉環境の充実を図る。

- ・子育てに関する相談
- ・女性の悩み相談
- ・親子のふれあい広場の開催
- ・子育てに関する情報の提供
- ・地域における子育て支援および育児サークルの支援
- ・子育てボランティアの育成
- ・子育て支援ネットワーク事業

- (18) 児童虐待防止推進事業 (予算額 23,632千円)

児童虐待の未然防止と早期発見・早期対応を図るため、子ども家庭総合支援拠点を設置し、要保護児童対策地域協議会を活用しながら、関係機関との連携強化や支援体制を整備し、子どもとその家庭等に対し、必要な支援を一体的に行う。

- (19) 養育支援訪問事業 (予算額 881千円)

養育支援が必要であると判断した家庭に対し、養育支援を行う者がその居宅を訪問し、家事援助・育児支援、養育に関する指導、助言等を行うことにより、当該家庭の適切な養育の実施を確保する。

- (20) ファミリー・サポート・センター運営事業 (予算額 11,555千円)

子育てを支援する人（協力会員）と支援してもらいたい人（利用会員）の相互援助活動により一時預かり等を行い、子育て家庭を支援する。

- (21) ファミリー・サポート・センター利用料助成事業 (予算額 1,804千円)

ファミリー・サポート・センター利用会員の経済的負担を軽減し、働きながら安心して子育てができるよう支援するため、ファミリー・サポート・センター利用料金の1/2の助成を行う。

- (22) 子育てサービス利用者支援事業 (予算額 5,901千円)

子育て家庭と多様な教育・保育施設等や子育て支援事業等とのマッチングを行い、子育て家庭が最適な子育て支援サービスを利用できるよう支援する。

- (23) 在宅子育てサポート事業 (予算額 39,898千円)

在宅で子育てをしている家庭に対し、複数の子育て支援サービスが受けられる①「子育てサポートクーポン券」および大森山動物園年間パスポート引換券を交付する。また、平成30年4月2日以降に生まれた第3子以降の就学前児童を在宅で子育てをしている家庭に対して、②「多子世帯サポートクーポン券」を交付する。

- ・事業対象 ①就学前児童を在宅で子育てをしている家庭
②平成30年4月2日以降生まれの第3子以降の就学前児童を在宅で子育てをしている家庭
- ・支援サービス内容 (①、②共通)
 - ア わんぱくキッズのおでかけプラン
 - イ 在宅ママ・パパのゆっくりプラン
 - ウ 親子の絵本プラン
 - エ なかよし親子でおでかけプラン
 - オ はいポーズ！プラン
 - カ 急な病気でも安心プラン

キ いつでもお助けタクシープラン

- (24) 子ども広場運営事業 (予算額 16,080千円)

フォンテAKITA内に、子育てを行う市民の交流および情報交換の場を提供するとともに、託児等を行うことにより子育てを支援する。

6. 幼稚園

- (1) 幼稚園すこやか子育て支援事業 (予算額 19,251千円)

新制度対象の幼稚園、新制度未移行の幼稚園に入所している児童の副食費を、保護者の市民税所得割額で判定し、階層に応じて助成することにより、子育ての経済的負担の軽減を図る。

- (2) 幼稚園一時預かり事業 (予算額 8,727千円)

新制度対象の幼稚園が実施する一時預かり（保護者のパート就労や疾病等により、一時的に家庭保育が困難となる児童を保育する）について、費用の一部を補助する。

- (3) 私学振興助成事業 (予算額 2,813千円)

幼稚園教育の振興を図るため、私立幼稚園（新制度未移行）に対し、運営費および事業費の一部を補助する。

- (4) 東北地区私立幼稚園教員研修大会開催費補助金 (予算額 200千円)

第35回東北地区私立幼稚園教員研修大会に補助金を交付することにより、私立幼稚園・認定こども園の教職員の資質向上のための支援を行う。

- (5) 幼稚園副食費補足給付事業 (予算額 8,208千円)

新制度未移行幼稚園の入園する子どものうち、年収360万円未満相当の世帯の子どもおよび所得に関わらず第3子以降の子どもを対象に、保護者が負担する副食費の一部を補助する。

- (6) 幼稚園利用給付 (予算額 228,398千円)

新制度未移行幼稚園の保育料および保育の必要性があると認定された子どもの預かり保育事業の利用料について無償化する。

7. 放課後児童対策

- (1) 児童館活動の充実

児童館等42施設で、安全な遊び場を提供するとともに、児童厚生員による遊びの指導を行う。

また、秋田市が委嘱した地域の各種団体関係者等で構成する運営委員会や、地域のボランティア組織である児童育成クラブ等を活用し、地域と連携した児童の健全育成を図る。

ア 児童館の利用時間

児童の利用は、月曜日から金曜日までは午後1時30分～午後6時30分。ただし、小学校の長期休業期間や土曜日等は午前8時30分～午後6時30分（児童の利用時間帯以外は一般利用も可能）。

イ 児童館運営体制の強化

各館に児童厚生員を2名配置しているほか、利用児童数が多い12児童館に1名増員し、児童のきめ細かい指導と運営管理の強化を図る。

また、施設の規模や建物構造の状況を踏まえ、安全管理へ特設の配慮が必要な3児童館等に児童館補助員を配置し、利用児童へのきめ細かい指導体制を整備する。

さらに、児童館等および放課後児童クラブの職員の指導を行うため、コーディネーター4名を配置し、指導体制の強化を図る。

- (2) 放課後児童健全育成事業 (予算額 447,292千円)

国の子ども・子育て支援交付金を活用して、留守家庭児童の親の会などの民間団体に、放課後児童の保育を行う放課後児童クラブ（53クラブ）の運営を委託する。

- (3) 放課後子ども教室推進事業 (予算額 53,034千円)

放課後子ども教室推進事業を、児童館等において、児童館運営事業と並行して実施し、利用児童を指導・

管理する協働活動支援員を各館に配置（児童厚生員と兼務）するとともに、子どもたちへの自主学習を支援する学習アドバイザーを配置するなどして、放課後の子どもたちの安全・安心な居場所を提供する。児童厚生員兼協働活動支援員96名、学習アドバイザー9名、コーディネーター4名を配置する。

(4) 児童館等整備事業 (予算額 66,207千円)

放課後の子どもたちに安全・安心な居場所を提供するため、建築から39年が経過し老朽化が進行した広面児童館について移転改築（今年度5月開館）を行うほか、旧広面児童館の解体工事を行う。

また、四ツ小屋児童センターおよび寺内児童センターについては、老朽化がみられる屋根および外壁に関する大規模改修を実施し、施設の長寿命化を図る。

◎ 児童厚生施設

施設名	開 年 設 度	構 造	延床面積 (㎡)	備 考
浜田児童館	昭45	木造平屋建	105.94	平13増築
将軍野児童館	昭49	木造2階建	168.48	
旭北児童館	昭52	木造平屋建	184.87	
仁井田児童館	昭54	〃	240.93	
土崎児童館	昭55	〃	345.46	
大住児童館	昭57	木造2階建	250.23	
日新児童館	昭59	〃	257.53	
旭川児童館	昭60	木造一部鉄骨造2階建	297.00	
泉児童センター	昭62	木造一部鉄骨造平屋建	303.29	
土崎南児童センター	平元	〃	314.82	
港北児童センター	平2	〃	315.09	
四ツ小屋児童センター	平3	〃	317.99	
飯島南児童センター	平4	〃	317.99	
明德児童センター	平5	〃	323.79	
寺内児童センター	平6	〃	313.02	
東児童センター	平8	〃	322.34	
飯島児童センター	平8	〃	346.12	
外旭川児童センター	平10	〃	361.88	
高清水児童センター	平11	木造一部鉄骨造2階建	454.58	
下北手児童センター	平12	木造一部鉄骨造平屋建	405.29	
築山児童センター	平14	木造一部鉄骨造2階建	491.06	旧築山児童館 昭48開設
桜児童センター	平15	〃	462.90	
金足西児童館	平16	木造一部鉄骨造平屋建	219.45	
川尻児童センター	平19	川尻地区コミュニティセンター内	345.66	旧川尻児童館 昭48開設
旭南児童館	平21	旭南地区コミュニティセンター内	303.59	旧旭南児童館 昭50開設
保戸野児童館	平23	木造平屋建	281.55	旧保戸野児童館 昭49開設
中通児童館	平24	〃	252.57	旧中通児童館 昭58開設
勝平児童センター	平24	勝平地区コミュニティセンター内	369.78	旧勝平児童館 昭48開設 昭和63増改築
牛島児童センター	平25	木造一部鉄骨造2階建	370.19	旧牛島児童館 昭56開設
上北手児童館	平26	木造平屋建	278.65	旧上北手児童室 平17開設
御所野児童センター	平27	木造2階建	498.14	旧御所野児童室 平16開設
雄和児童センター	平28	鉄筋コンクリート3階建	732.84	雄和農村環境改善センターを利活用
八橋児童館	平29	木造平屋建	293.97	旧八橋児童館 昭51開設
広面児童館	令3	〃	333.00	旧広面児童館 昭55開設

8. 母子保健

- (1) 乳幼児健康診査事業 (予算額 100,446千円)
乳幼児健康診査や2歳児歯科健康診査を行い、乳幼児の発育・発達の確認、疾病の早期発見および保健指導を行う。
- (2) 妊産婦保健事業 (予算額 193,983千円)
医療機関において妊産婦健康診査を行い、疾病の早期発見・早期治療を促進し、健康管理の向上を図るとともに、保健指導を必要とする妊産婦および新生児に対して訪問指導を行う。
- (3) 未熟児養育医療給付事業 (予算額 28,406千円)
入院を必要とする未熟児（1歳未満）に対し、養育に必要な医療の給付を行う。
- (4) 小児慢性特定疾病支援事業 (予算額 77,079千円)
対象疾病に罹患する18歳未満（継続の場合は20歳到達まで）の児童に対し医療費を給付するとともに、相談等により自立を支援する。また、日常生活の便宜を図るため、日常生活用具を給付する。
- (5) 不妊治療費助成事業 (予算額 101,118千円)
不妊治療を受けた夫婦に対し、経済的負担の軽減をはかるため、治療等に要する費用の一部を助成する。
・ 特定不妊治療 1回の治療につき30万円、一部治療は10万円まで助成。男性不妊治療は30万円まで助成。妻の年齢40歳未満は1子ごと9回、40歳以上は1子ごと3回まで。43歳未満が対象
・ 一般不妊治療 1年につき5万円まで、通算2年間助成
・ 不育症検査 1回5万円まで助成
- (6) 育児支援事業 (予算額 5,449千円)
育児不安や育児ストレス等を未然に防ぎ、安心して子育てができるよう、生後4か月までの乳児のいる家庭に対して訪問指導を行う。
- (7) 栄養指導事業 (予算額 449千円)
乳幼児を対象に望ましい食習慣・生活習慣が確立できるよう、健康教育および健康相談を行う。
- (8) 幼児フッ化物塗布事業 (予算額 8,183千円)
幼児のむし歯罹患率の減少およびむし歯予防に対する保護者の意識付けと正しい知識の普及をはかるため、フッ化物塗布を行う。
・ 対象 1歳児、2歳児、3歳児、4歳児、5歳児
・ 実施方法 協力歯科医療機関で年1回実施
- (9) 幼児発達支援事業 (予算額 2,439千円)
教育・保育施設などの集団生活の中で表面化する発達障がい等行動発達面の問題を早期に発見し、就学に向けた継続的支援を行う。
- (10) 妊娠期からの相談支援事業 (予算額 6,598千円)
妊娠期から子育て期にわたるまでの様々なニーズに対して総合的支援を提供する。
- (11) 産前・産後サポート事業 (予算額 1,265千円)
妊娠・出産や子育てに関する悩み等について、助産師等による相談支援を行い、家庭や地域での妊産婦の孤立感の解消を図る。
- (12) 新型コロナウイルス感染症対策妊産婦支援事業 (予算額 25,023千円)
不安を抱える妊婦への分娩前新型コロナウイルス検査の費用を補助するとともに、新型コロナウイルスに感染した妊産婦への相談支援を実施する。
- (13) 母子保健事業 (予算額 787千円)
乳幼児のいる保護者や妊産婦に対し、妊娠・出産・育児に関する情報提供や保健指導を行う。

第9章 環 境 部

[環境部]

1. 環境保全対策

秋田市環境基本計画に基づき、環境施策を総合的かつ計画的に実施するほか、秋田市地球温暖化対策実行計画に基づき、地球温暖化対策を総合的に推進し、地域の温室効果ガス排出量の削減を図る。

また、環境関係法令や主要企業と締結している公害防止協定などの適正な運用により、環境汚染物質や騒音等の削減を図り、市民の健康の保護と生活環境の保全に努めるとともに、自然環境の保全対策を推進する。

(1) 環境基本計画の推進

平成29年10月に改定した秋田市環境基本計画の進捗管理を行い、環境施策の実施状況等を取りまとめ、年次報告書を作成・公表する。

(2) 地球温暖化対策の推進 (予算額 1,259千円)

家庭における環境配慮の取組や、省エネルギー、新エネルギー等について市民に広く情報発信するほか、エコドライブを啓発するイベント・講習会および事業者との情報交流のための各種説明会等を開催し、日常活動や事業活動に伴う温室効果ガスの排出削減を図るなど、市民や事業者に対し、地球温暖化防止のための啓発や支援を積極的に行う。

また、秋田市役所環境配慮行動計画およびエネルギーの使用の合理化等に関する法律（省エネ法）に基づく取組を着実に推進し、市の事務・事業に伴う温室効果ガスの排出量を削減する。

(3) 再生可能エネルギー発電事業 (予算額 73,844千円)

再生可能エネルギー導入の促進と温室効果ガスの削減を図るため、秋田市総合環境センター最終処分場跡地において民間事業者との包括的施設リース契約によるメガソーラー事業を継続して実施する。また、汚泥再生処理センター敷地内において、第三者所有モデルによる無償設置型太陽光発電事業を継続して実施する。

(4) 再生可能エネルギー導入支援事業 (予算額 19,739千円)

再生可能エネルギーの利用促進による地球温暖化の防止および地域経済の活性化等を図るため、市内に設置する住宅用太陽光発電システム、木質ペレットボイラーまたは木質ペレットストーブに対し設置費の一部を補助する。

(5) 次世代エネルギーパーク運営経費 (予算額 5,633千円)

市内の多様な新エネルギー施設等を気軽に見学できる体制を市が整備し、市内外からの見学者を受け入れることで、地球温暖化対策やエネルギー政策に関する理解と関心を高め、環境意識の醸成などを図る。

また、環境学習教材として、本市再生可能エネルギー施設の紹介映像を製作し発信することで、小中学生の再生可能エネルギーに対する理解と関心を高める。

(6) 情報統合管理基盤運用経費 (予算額 15,642千円)

「情報統合管理基盤」の適切な運用を通じ、市有施設のエネルギー使用の分析等を通じた効果的なエネルギー管理を行う。

(7) 地域ESCO事業 (予算額 8,316千円)

平成24年度に省エネルギー改修等を行った秋田テルサ、サンライフ秋田、保健センターおよび山王中学校の市有4施設についてESCOサービスを継続して実施する。

(8) あきエコどんどんプロジェクト事業 (予算額 6,510千円)

市民が気軽に楽しみながら環境配慮行動に取り組むシステムを運用することで、家庭部門からの温室効果ガス排出量の削減を図る。

(9) 中小企業等省エネ促進事業 (予算額 40,220千円)

経済産業省等が実施する省エネ診断結果を踏まえて、中小企業者等が行う省エネ設備の導入や、既存設備の運用改善等に必要な経費の一部について補助することにより、中小企業者等の取り組む省エネを促進し、温室効果ガス排出量の効率的な削減を図る。

(10) 有害化学物質対策等の推進 (予算額 8,223千円)

大気、水質、土壌などの環境中のダイオキシン類調査およびダイオキシン類の排出が予想される施設への立入検査を実施する。また、環境大気中のアスベスト濃度調査および環境基準が定められているベンゼンなどの有害大気汚染物質等のモニタリングを実施する。

(11) 環境保全対策の推進 (予算額 63,042千円)

環境関係法令や公害防止協定等に基づき、工場・事業場に対する指導・立入検査等を行うとともに、大気、水質、騒音等の調査を実施し、ホームページ、年次報告書等により情報の提供に努める。また、大気、水質、騒音等の公害苦情について、発生源への指導や当事者間での話し合いの仲介等により早期解決に努める。

ア 公害防止協定および環境保全協定 (ゴルフ場)

(ア) 日本製紙(株)秋田工場	昭和45年5月21日	平成18年12月15日 (最終改正)
(イ) 秋田製錬(株)	昭和45年12月28日	令和2年8月7日 (最終改正)
(ウ) 東北電力(株)秋田火力発電所	昭和46年9月1日 (協定)	令和2年3月11日 (最終改正)
	平成23年6月10日 (覚書)	平成31年3月18日 (覚書廃止)
(エ) 秋田住友ベーク(株)	昭和49年8月1日	平成26年12月24日 (最終改正)
(オ) アルフレッサファインケミカル(株)	昭和52年9月12日	平成31年1月22日 (最終改正)
(カ) T i a n m a J a p a n(株)	平成2年10月19日	令和元年5月16日 (最終改正)
(キ) 秋田ジンクリサイクリング(株)	平成21年2月24日	平成30年11月9日 (最終改正)
(ク) (株)ホクエツ	平成7年9月29日	
(ケ) (株)三井光機製作所秋田工場	平成3年7月1日	平成27年5月26日 (最終改正)
(コ) 大成ロテック(株)	平成6年7月28日	
(サ) (有)BMJ河辺処理センター	平成16年10月26日	
(シ) 秋田観光開発(株)	平成4年9月1日	平成22年3月1日 (最終改正)
(ス) (株)南秋田カントリークラブ	平成4年9月1日	平成22年3月1日 (最終改正)
(セ) 太平山総合開発(株)	平成4年9月1日	平成22年3月1日 (最終改正)
(ソ) (公財)秋田市総合振興公社	平成5年6月1日	平成22年3月1日 (最終改正)
(タ) (株)松美造園建設工業	平成5年6月1日	平成29年4月1日 (地位承継)
(チ) (株)秋田椿台ゴルフクラブ	平成5年3月30日	平成22年3月1日 (最終改正)
(ツ) ノースハンプトンゴルフ倶楽部(株)	平成3年11月20日	平成22年3月1日 (最終改正)

イ 公害関係苦情受付状況

単位：件

種類	年度	23	24	25	26	27	28	29	30	元	2
大 気 汚 染		47	44	34	36	33	22	22	36	51	21
水 質 汚 濁		0	1	2	3	0	3	4	4	3	0
騒 音		12	17	22	23	16	33	24	21	23	29
振 動		6	4	7	3	4	1	2	1	1	3
悪 臭		26	27	30	27	13	19	17	21	21	24
そ の 他		2	4	5	7	14	10	7	4	1	0
計		93	97	100	99	80	88	76	87	100	77

(12) 自然環境保全対策の推進と環境学習の実施および市民活動への支援 (予算額 2,797千円)

自然環境保全対策では、平成16年度および平成21、22年度に実施した秋田市内の自然環境現況調査の結果をもとに、市民や事業者等への情報提供や開発行為等への指導・助言を行い、自然環境保全行政を推進するとともに、補完調査やモニタリング調査の結果を活用したパンフレットを作成する。

環境学習については、主に小学生等を対象とした環境学習サポート事業を学校へ出向いて実施する。

そのほか、秋田市自然環境保全条例に基づく市民活動計画として認定した市民団体の活動を引き続き支援するとともに、新たな市民活動計画の立ち上げを促すため、ホームページや広報あきた等により周知を行うとともに市民団体同士の交流会を実施する。

(13) 自然環境保全・体験支援事業 (予算額 1,264千円)

市民の自然環境の保全意識の向上および環境活動に取り組む民間団体の育成を図るため、希少生物などの生息環境の保全活動や自然体験教室・自然観察会等を開催する民間団体に対して、交付金を交付する。

2. 清掃事業（ごみ、し尿）

(1) 一般廃棄物処理計画人口（令和3年3月31日現在 住民基本台帳）

区 分		人 口（人）
住 民 基 本 台 帳 人 口		304,334
ご み 計 画 収 集 人 口		304,334
し尿処理人口内訳	し尿くみ取り人口	9,287
	公 共 下 水 道 人 口	257,711
	農 業 集 落 排 水 人 口	8,169
	浄 化 槽 人 口	29,167

(2) ごみ処理事業

市全域を対象に、家庭から町内の集積所に出されたごみの収集・処理を行う。「粗大ごみ」は、申し込みにより戸別方式（証紙貼付）の収集としている。また、事業所から出るごみは、事業者自ら処分するか、市が許可した業者に依頼する。

ア ごみの分別区分

（令和3年4月1日現在）

区 分		収集回数	収 集 方 法	収 集 形 態			
家 庭 ぐ む		週 2 回	・ステーション方式 委託6,656か所	・委託51台 秋田協同清掃(株) 11台 大洋ビル管理(株) 9台 (有)協伸産業 9台 秋田清掃事業協同組合 10台 (株)河辺清掃社 3台 (協)秋田クリーン 9台			
資 源	金 属 類	月 1 回(水)		・ステーション方式 委託6,656か所	・委託51台 秋田協同清掃(株) 11台 大洋ビル管理(株) 9台 (有)協伸産業 9台 秋田清掃事業協同組合 10台 (株)河辺清掃社 3台 (協)秋田クリーン 9台		
	ペ ッ ト ボ ト ル	月 2 回(水)					
化 物	空 き び ん	月 2 回				・拠点方式(市内47か所)	・委託 (公財)秋田市総合振興公社 13台 ・古紙回収 協同組合秋田古紙回収協会 11台
	ガ ス ・ ス プ レ ー 缶	月 2 回					
	空 き 缶	月 2 回					
	使 用 済 み 乾 電 池	月 2 回					
	古 紙	月 2 回					
使 用 済 み 小 型 家 電		随 時				・拠点方式(市内47か所)	・直営(市)
粗 大 ぐ む		申 込 込 込 制				・戸別方式(証紙貼付)	・委託 (公財)秋田市総合振興公社 3台
水 銀 含 有 ぐ む		月 2 回	・ステーション方式 委託6,656か所			・委託 (公財)秋田市総合振興公社 13台	

イ ごみ排出量

単位：t

年度		28	29	30	元	2
区分						
家庭ごみ	委託	58,460	57,601	56,583	56,840	57,289
	許可	38,173	37,470	35,024	33,138	30,478
	直接搬入	4,018	4,411	4,508	4,386	5,036
	小計	100,651	99,482	96,115	94,364	92,803
粗大ごみ	委託	481	484	544	527	588
	許可	597	624	544	589	586
	直接搬入	2,152	2,682	2,845	2,671	2,985
	小計	3,230	3,790	3,933	3,787	4,159
資源物	委託	4,764	4,711	4,679	4,604	4,822
	その他	11,077	10,484	10,039	9,310	8,719
	許可	578	606	608	538	443
	直接搬入	47	45	46	43	33
	小計	16,466	15,846	15,372	14,495	14,017
水銀	委託	5	15	16	17	16
公共系ごみ		1,702	1,867	1,690	1,728	1,593
総量	委託	63,710	62,811	61,822	61,988	62,715
	その他	11,077	10,484	10,039	9,310	8,719
	許可	39,348	38,700	36,176	34,265	31,507
	直接搬入 (公共系ごみ含む)	7,919	9,005	9,089	8,828	9,647
	合計	122,054	121,003	117,126	114,391	112,588

※端数処理により数値が合わない場合があります。

ウ 資源化物処理実績（総合振興公社分）

単位：t

年度		28	29	30	元	2
区分						
空きびん		2,643	2,523	2,353	2,200	2,198
空きかん		917	865	821	824	847
ペットボトル		819	851	937	964	976
使用済み乾電池		12	16	16	13	16
ガス・スプレー缶		4	5	3	2	2
計		4,395	4,259	4,129	4,002	4,039

※端数処理により数値が合わない場合があります。

エ 集団回収実績（1月から12月までの実績）

単位：t

品目	年	28	29	30	元	2
古紙類		3,567.2	3,434.0	3,297.0	3,215.3	2,932.4
金属類		11.4	32.2	42.5	45.9	48.6
空きびん		31.2	9.7	8.1	6.42	3.93
繊維類		0.0	0.0	0.0	0.0	0.0
その他		0.0	0.0	0.0	0.0	0.0
合計		3,609.9	3,475.9	3,347.8	3,267.6	2,984.9

※びんの重量は、1本の平均重量を0.7kgとして推計した。

オ 集団回収奨励金交付実績

項目	年	28	29	30	元	2
交付団体数（団体）		572	570	587	591	550
延べ実施回数（回）		5,280	5,323	5,520	5,679	5,676
奨励金対象回収量（t）		3,609	3,476	3,348	3,268	2,985
奨励金交付額（千円）		13,905	13,583	13,348	13,285	12,752

カ ごみ処理手数料

区分	単位	金額	施行期日
家庭ごみ（おむつ、刈草、落葉 およびせん定枝を除く）	指定袋容量 1リットル	1円	平成24年7月1日～
搬入された一般廃棄物	※10キログラム	117円	令和元年10月1日～

※廃棄物が10kg未満であるとき、または10kg未満の端数があるときは、10kgとして計算するものとする。

キ 主な施策

(ア) 不法投棄対策経費 (予算額 5,644千円)

職員および不法投棄監視員によるパトロール、監視カメラの活用、「不法投棄ゼロ宣言事業」の実施ならびに関係機関等との連携などにより、不法投棄の防止に努めるとともに、早期の原状回復が図られるよう指導を行う。

(イ) ごみ減量対策事業 (予算額 21,795千円)

市民団体等が自主的に実施する資源集団回収の普及促進を図るとともに、集団回収の実施団体および回収業者に対し、奨励金を交付する。また、ごみ減量キャンペーンやごみ減量・分別説明会等を開催するとともに、より多くの市民の目に触れるよう、全戸配布されている冊子などにごみ減量に関するコラムを掲載するなど各種媒体・様々な手法を用いて、より効果的な啓発に努める。

(ウ) 粗大ごみ戸別収集事業 (予算額 53,001千円)

高齢者への対応やごみ減量対策の一環として、申込みによる戸別方式（証紙貼付）の収集を実施する。

(エ) ごみ集積所巡回事業 (予算額 2,791千円)

ごみ集積所における収集後の排出、資源化物の抜取り、不適正排出などに対処するため、巡回による調査・指導を行う。

(オ) 家庭ごみ処理手数料収納管理関連経費 (予算額 17,094千円)

家庭ごみ用指定袋の小売登録事業者および卸売登録事業者から、指定袋の受注、発注および納品の

数量報告を受け、数量の把握、ごみ処理手数料の徴収事務等を行う。

また、製造登録事業者ごとの容量別家庭ごみ用指定袋について、検査機関による規格検査の実施により確認を行う。

(カ) ごみ集積所設置費補助事業 (予算額 8,109千円)

ごみ集積所の収集箱等の設置や修繕および被せネットの購入等に係る経費を補助し、町内会等の負担軽減を図る。

(キ) 生ごみ減量促進事業 (予算額 7,521千円)

生ごみ堆肥化容器および電気式生ごみ処理機の購入に補助するほか、引き続き8月をオールあきた水切り月間とし、重点的に啓発を行うなど、家庭での生ごみ減量を推進する。

また、食品ロス削減のため、10月に食品ロス削減に特化した内容のイベントを開催するほか、子育て世代向け情報誌への情報掲載や、食材の使い切りをテーマにした調理講座などを実施する。

(ク) 一般廃棄物処理施設整備基金積立金 (予算額 234,395千円)

家庭ごみに係るごみ処理手数料の歳入の総額に相当する額のおおむね2分の1について、処理施設の整備等の関連事業に要する経費へ充てるための基金に積立する。

(ケ) 「ごみ減量アクション」開催経費 (予算額 201千円)

ごみ減量の一層の啓発とごみの適正排出周知のため、3R（リデュース、リユース、リサイクル）が体験できる講座やパネル展、各種展示などにより、ごみ減量情報を提供するイベントを開催する。

(コ) 廃棄物発電事業 (予算額 294,010千円)

廃棄物発電によって生じた余剰電力を電気事業者へ売却する。

(3) し尿処理事業

し尿の収集業務は一般廃棄物収集運搬業の許可を受けている6業者を地域割りし、秋田地域の一般家庭のし尿については原則として月1回の定期収集を行っている。

ア し尿処理実績

単位：kℓ

項目	年度	27	28	29	30	元	2
し尿		18,341	17,067	16,295	15,204	14,213	13,664
浄化槽汚泥		21,855	21,432	21,425	21,620	21,253	20,904
合計		40,196	38,499	37,720	36,824	35,466	34,568

イ し尿くみ取り料金

(令和3年4月1日から適用)

取扱区分	単 位	し尿くみ取り料金	
		秋 田 地 域	河 辺 ・ 雄 和 地 域
定 額 制	一人につき月額（一歳未満を除く）	608円	—
従 量 制	1800まで	2,387円	
	1800を超える180ごとに	238円	

※上記料金は「秋田市し尿くみ取りに関する指導要綱」において行政指導しているもの。秋田地域は一般世帯には定額制を適用し、事業所等または定額制により難しいものには従量制を適用する。河辺・雄和地域は従量制を適用する。定額制における世帯構成員は、前月の初日現在の人員（年齢1歳に満たないものを除く）とする。

(4) 浄化槽

ア 浄化槽設置整備事業

年 度	26	27	28	29	30
補 助 基 数 (基)	2	1	1	2	0
補 助 金 額 (千円)	704	352	352	704	0

※平成30年度で事業終了

イ 浄化槽保守点検業者登録件数 (令和2年度)

単位：件

新 規		更 新		抹 消
申 請	登 録	申 請	登 録	
0	0	1	4	0

ウ 浄化槽設置届出件数 (令和2年度)

単位：件

人槽	～10	11～20	21～50	51～ 100	101～ 200	201～ 300	301～ 500	501～ 1,000	1,001～ 2,000	2,001～
合計	35	29	2	4	0	0	0	0	0	0

(5) 一般廃棄物処理施設一覧表

令和3年4月作成

施設名称		総合環境センター	
分類		ごみ処理施設（溶融施設）	ごみ処理施設（前処理破碎施設）
所在地		河辺豊成字虚空蔵大台滝1番地1	同 左
着工		平成10年9月 (増強) 平成21年10月	同 左
竣工		平成14年3月 (増強) 平成24年3月	同 左
敷地面積		432,000.00m ²	左に含む
建築面積		工場棟他 9,784m ² 管理棟 1,399m ² (増強) 用役棟 310m ²	左に含む
延床面積		工場棟他 25,896m ² 管理棟 2,830m ² (増強) 用役棟 620m ²	左に含む
建物構造		RC・SRC・S 地上6階地下1階 (増強) 用役棟 RC 2階	左に含む
プラントメーカー		新日本製鐵(株) (増強) 日鉄エンジニアリング(株)	同 左
処理方式		全連続直接高温溶融炉 (シャフト炉式ガス化溶融炉)	2軸剪断式
公称能力		460 t / 日 (230 t / 日 × 2基)	10 t / 5 h
建設費		20,462,582千円 (増強) 4,966,500千円	左に含む
財源内訳	国庫補助	6,927,415千円 (増強) 996,394千円	左に含む
	起債	12,029,200千円 (増強) 2,976,200千円	左に含む
	一般財源	1,505,967千円 (増強) 993,906千円	左に含む
	その他	— —	—

※ 表中の(増強)とは、処理能力増強等工事の略。

施設名称		総合環境センター	
分類		リサイクルプラザ (再資源化施設)	第2リサイクルプラザ (金属回収施設)
所在地		秋田市河辺豊成 字虚空蔵大台滝1番地1	秋田市河辺豊成 字虚空蔵大台滝1番地3
着工		平成9年9月	平成16年10月
竣工		平成11年3月	平成18年9月
敷地面積		総合環境センター敷地に含む	同左
建築面積		2,551.84m ²	2,034.61m ²
延床面積		5,062.13m ²	3,013.38m ²
建物構造		鉄骨造一部鉄筋コンクリート3階建	鉄骨造一部 鉄骨鉄筋コンクリート4階建
プラントメーカー		三菱重工業(株)	日鉄エンジニアリング(株)
処理方式		(空きびん) : 手選別 (空きかん) : 磁選機、 アルミ選別機、 圧縮機 (ペットボトル) : 圧縮機	(粗大ごみ、金属類) 二軸剪断破碎 + 縦型回転破碎 + 機械選別
公称能力		(空きびん) : 36 t / 5 h (空きかん) : 28 t / 5 h (ペットボトル) : 10 t / 5 h	32 t / 5 h
建設費		1,946,500千円	1,614,400千円
財源内訳	国庫補助	973,250千円	387,325千円
	起債	924,500千円	1,210,500千円
	一般財源	48,750千円	16,575千円
	その他	—	—

施設名称		総合環境センター	
分類	最終処分場		
所在地	秋田市河辺豊成字虚空蔵大台滝地内		
開設年月	旧埋立地 昭和42年11月 新埋立地 昭和54年4月		
埋立期間	旧埋立地 昭和42年～平成元年 新埋立地 昭和54年～		
埋立地面積	旧埋立地	297,000m ²	
	新埋立地	191,000m ²	
埋立地有効面積	旧埋立地	150,000m ²	
	新埋立地	97,000m ²	
埋立容量	旧埋立地	2,270,000m ³	
	新埋立地	1,500,000m ³	
処分場の分類	管理型		
浸出水処理方法	旧埋立地	除鉄処理+砂ろ過	
	新埋立地	Ca除去+標準活性汚泥法+凝集沈殿法+砂ろ過	
浸出水処理能力	旧埋立地	900m ³ /日	
	新埋立地	1,100m ³ /日	
処理水質	BOD	20mg/ℓ以下	
	COD	30mg/ℓ以下	
	SS	10mg/ℓ以下	
	DXN	10pg-TEQ/ℓ以下	
建設費	一期工事 (S52～S53)	720,082千円	
	二期工事 (H13～H15)	2,366,250千円	
財源内訳	国庫補助	一期工事	215,746千円
		二期工事	239,098千円
	起債	一期工事	473,800千円
		二期工事	1,944,800千円
	一般財源	一期工事	30,536千円
		二期工事	182,352千円
	その他	-	

※ DXNとは、ダイオキシン類を表す。

施設名称	汚泥再生処理センター	
分類	し尿処理施設 (175kℓ/日)	
所在地	秋田市向浜一丁目13番1号	
着工	平成23年9月	
竣工	平成25年1月	
敷地面積	45,835.55m ²	
建築面積	2,752.30m ²	
延床面積	4,543.52m ²	
建物構造	鉄筋コンクリート3階建地下1階	
プラントメーカー	水ing(株)	
処理方式	固液分離・希釈放流方式	
公称能力	175kℓ/日	
建設費	860,710千円	
財源内訳	国庫補助	231,605千円
	起債	541,200千円
	一般財源	87,905千円
	その他	—

3. 産業廃棄物

令和2年度実績 申請件数 23件 許可件数 21件

単位：件

種 類	新 規		更 新		変 更		譲受・借受		合併・分割	
	申請	許可	申請	許可	申請	許可	申請	許可	申請	許可
産業廃棄物収集運搬業	1	1	4	4	0	0	—	—	—	—
特別管理産業廃棄物 収集運搬業	0	0	1	1	0	0	—	—	—	—
産業廃棄物処分業	1	1	7	6	0	0	—	—	—	—
特別管理産業廃棄物 処分業	0	0	3	3	0	0	—	—	—	—
産業廃棄物 処理施設設置	6	5	—	—	0	0	0	0	0	0
一般廃棄物 処理施設設置	0	0	—	—	0	0	0	0	0	0
合 計	8	7	15	14	0	0	0	0	0	0

※ 申請件数と許可件数については、不許可となる場合や審査期間の関係から年度をまたぐ場合があるため、必ずしも一致しない。

第10章 産業振興部

[産業振興部]

I. 商工業・サービス業の振興

1. 企業の活性化の推進

(1) 商店街振興事業

地域の特色を活かした魅力ある商店街づくりを促進するため、意欲ある商店街を支援する。

ア 商店街振興事業資金貸付事業 (予算額 5,000千円)

商店街が各種事業を実施する際、「つなぎ資金」として無利子で一時的に貸し付けを行い、商店街の資金繰りを支援する。

イ 商店街ソフト事業 (予算額 3,080千円)

商店街の競争力強化を図るため、商店街等が実施する各種ソフト事業に対して補助する。

ウ 商店街街路灯等電気料補助事業 (予算額 1,300千円)

商店街の振興、交通安全、防犯等のため、商店街等が共同で設置した街路灯等の電気料に対して補助する。(補助率 電気料の35%以内)

エ 商店街ブラッシュアップ事業 (予算額 500千円)

外部専門員を交えたワークショップ等によりブラッシュアップした事業計画を特別認定し、事業費の一部を補助する。(補助率 対象経費の50%以内、限度額500千円)

オ ICT商店街モデル事業 (予算額 2,000千円)

商店街のICT環境整備を促進することにより、国内外の観光需要を取り込み、商店街の振興を図る。

(2) 商店街空き店舗対策事業 (予算額 5,855千円)

空き店舗解消による商店街のにぎわいを創出するため、商店街および秋田市立地適正化計画における都市機能誘導区域の空き店舗への出店に対して補助する。

(3) 商業関係団体助成事業 (予算額 11,400千円)

市内中小企業者の経営の改善発達を促進するため、秋田商工会議所と河辺雄和商工会の経営改善普及事業等を支援する。

(4) 中小企業金融対策事業 (予算額 6,170,127千円)

ア 一般事業資金、小口零細企業資金、創業資金、創業資金(無担保・無保証人枠)、産業活力創造資金(緊急経営支援資金枠、新商品等開発資金枠、農商工連携促進資金枠、新分野進出資金枠、設備近代化資金枠、商店街空き店舗等利用資金枠、商業施設整備資金枠)からなる融資制度

市内中小企業の経営安定と健全な発展を促進するため、長期・低利の融資あつせんを行う。

・ 預託先 各金融機関

・ 保証料補助 166,302千円 ・ 預託金 6,000,000千円 ・ 利子補給金 3,825千円

イ 秋田市中小企業融資あつせん状況(一般事業資金)

種別	平成29年度		平成30年度		令和元年度		令和2年度		
	件数	金額(千円)	件数	金額(千円)	件数	金額(千円)	件数	金額(千円)	
総数	575	6,223,376	536	5,928,071	478	5,460,562	130	1,463,459	
業種別	建設業	125	1,525,380	129	1,508,418	98	1,211,080	22	199,300
	製造業	64	629,374	55	580,297	57	602,177	20	205,626
	飲食業	31	261,725	17	189,005	23	218,700	5	33,966
	卸・小売業	169	1,833,789	163	1,884,671	159	1,904,091	31	321,388
	サービス業	186	1,973,108	172	1,765,680	141	1,524,514	52	703,179

※ 「秋田市中小企業融資あつせん制度」一覧表はP148～151に掲載

- (5) 中心市街地商業集積促進事業 (予算額 249,504千円)
 中心市街地の店舗集積による商業地としての魅力向上と活性化を図るため、中心市街地内の空き店舗および大型商業施設内の空きテナントへの出店を支援する。
- ア 中心市街地出店促進融資あっせん制度
 設備近代化資金、空き店舗利用資金からなる融資制度で、中心市街地への出店等を支援する。
- | | | | |
|--------|---------|--------|-----------|
| ・預託先 | 各金融機関 | | |
| ・保証料補助 | 2,214千円 | ・預託金 | 160,000千円 |
| | | ・利子補給金 | 2,036千円 |
- イ 中心市街地商業集積促進事業費補助金
 中心市街地内の空き店舗や大型商業施設内の空きテナントに出店する者に対し、賃借料等の一部を補助する。
- | | | | |
|----------|----------|--------|----------|
| ・賃借料補助 | 56,959千円 | ・改装費補助 | 23,000千円 |
| ・宣伝広告費補助 | 4,600千円 | ・事務費等 | 695千円 |
- (6) チャレンジオフィスあきた運営経費 (予算額 20,397千円)
 チャレンジオフィスあきたの機能を適切に維持できるよう、施設の維持管理を行う。
- (7) ビジネススタートアップ支援事業 (予算額 10,500千円)
 チャレンジオフィスあきたに設置している起業家交流室を拠点に、新たな起業家の掘り起こしや育成などに取り組むことにより、多くの起業家を創出する。
- (8) 創業支援事業 (予算額 11,914千円)
 専門職員によるチャレンジオフィスあきた入居者の育成と経営基盤の強化を行うほか、起業しようとする者等に対して、必要経費の一部を補助し、本市における創業を支援する。
- (9) クラウドファンディング型ふるさと納税活用事業 (予算額 4,105千円)
 地域の課題解決や地域資源の活用に取り組む起業家に対し、クラウドファンディングによる資金調達を支援する。
- (10) 起業家成長支援事業 (予算額 1,041千円)
 本市の各種支援制度を利用した起業家のもとに、経営指導の専門家を直接派遣し、経営に関するアドバイス等を行うことにより、経営の安定化を図るとともに、さらなる成長を促す。
- (11) 事業承継支援事業 (予算額 6,066千円)
 事業主の高齢化や後継者不足に悩む市内中小企業に対し、事業承継（従業員および第三者への承継に限定）に必要な経費の一部を補助することにより、技術・サービスや雇用の喪失を防ぎ、本市経済の活性化を図る。
- (12) 中小企業振興基本条例推進経費 (予算額 523千円)
 条例の制定を契機とし、中小企業の振興に関する施策を総合的に推進することにより、本市経済の持続的な発展および市民生活の向上を目指す。秋田市中小企業振興推進会議を開催し、中小企業振興指針に関する各種施策の検証・評価を行うとともに、条例シンポジウムを開催する。
- (13) キャッシュレス化推進経費 (予算額 181千円)
 民間事業者に対し、キャッシュレス決済導入の機会を創出するとともに、市内におけるキャッシュレス化の推進について、国等の取組を踏まえながら具体的な方策を検討する。
- (14) 廃止石油坑井封鎖事業 (予算額 887千円)
 廃止坑井の放置による河川等への原油流出を防止するため、国・県の廃止石油坑井封鎖事業費補助金を活用し、石油坑井の封鎖を実施する。

秋 田 市 中 小 企 業 融 資

市のあっせんを受けるには、市税（市民税、固定資産税、事業所税）を完納していること、事業に必要な許認可を受けていることが必要です。
 ⑬、⑭の制度を除き、秋田県信用保証協会の保証を得ることが必須条件となります。この場合、信用保証料については、市が補助します。

用途	制度名	対象者(概略)	資金用途
事業資金が必要なとき	① 一般事業資金	次の要件を満たす中小企業者および組合等 ①市内に1年以上住所を有すること（法人は登記簿上本店の住所） ②市内に主たる事業所を1年以上有すること ③事業歴が1年以上あり、現在も継続していること	運転資金 設備資金
	② 小口零細企業資金	次の要件を満たす従業員20人以下（商業・サービス業の場合は5人以下）の会社または個人等 ①市内に1年以上住所を有すること（法人は登記簿上本店の住所） ②市内に主たる事業所を1年以上有すること ③事業歴が1年以上あり、現在も継続していること ④申請時点において、秋田県信用保証協会保証の保証残高が2,000万円以下であること	運転資金 設備資金
	③ 創業資金	次の要件を満たす中小企業者および組合等 ①市内に住所を有すること（法人は登記簿上本店の住所） ②市内に主たる事業所を有すること ③事業を営んでいない個人が新たに事業を開始し、事業歴が5年未満であること（法人は設立後5年未満） ④商工団体が経営指導を行った事業計画書を添付すること（引き続き6ヶ月以上経営指導を受けること）	運転資金 設備資金
	無担保・無保証人枠（法人で創業した者の経営者保証を免除）	次の要件を満たす小規模企業者のうち、株式会社、合同会社および企業組合 ①市内に住所を有すること（法人は登記簿上本店の住所） ②市内に主たる事業所を有すること ③事業が1年以上5年未満であり、現在も継続していること ④申請時点において、秋田県信用保証協会保証の保証残高が存在しないこと ⑤商工団体が経営指導を行った事業計画書を添付すること（引き続き6ヶ月以上経営指導を受けること）	
取引先での倒産等のおこる時	④ 産業活力創造資金（緊急経営支援資金枠）	次の要件を満たす中小企業者および組合等 ①市内に1年以上住所を有すること（法人は登記簿上本店の住所） ②市内に主たる事業所を1年以上有すること ③事業歴が1年以上あり、現在も継続していること ④秋田市融資要綱で定める、セーフティネット保証4号認定、危機関連保証認定、取引先の倒産、撤退、自然災害等の被害により、経営の安定に支障を生じているもの	運転資金 設備資金
新製品等を開発し、商品化するにむくとき	⑤ 産業活力創造資金（新商品等開発資金枠）	次の要件を満たす中小企業者および組合等 ①市内に1年以上住所を有すること（法人は登記簿上本店の住所） ②市内に主たる事業所を1年以上有すること ③事業歴が1年以上あり、現在も継続していること ④要領で定める、新製品等の研究開発および商品化を行うもの	運転資金 設備資金
農林漁業と連携し、新製品を開発し、商品化するにむくとき	⑥ 産業活力創造資金（農工商連携促進資金枠）	次の要件を満たす中小企業者および組合等 ①市内に1年以上住所を有すること（法人は登記簿上本店の住所） ②市内に主たる事業所を1年以上有すること ③事業歴が1年以上あり、現在も継続していること ④要領で定める、農林漁業者と連携し、新製品等の研究開発および商品化を行うもの	運転資金 設備資金
新たな事業に取り組むにむくとき	⑦ 産業活力創造資金（新分野進出資金枠）	次のいずれかに該当する中小企業者 ①親会社が融資を受ける場合 市内に登記簿上の本店と事業所を有する親会社が、市内に子会社を設立し、業種の異なる事業を行うこと ②子会社が融資を受ける場合 市内に登記簿上の本店と事業所を有する子会社が、設立後1年未満であり、親会社と異なる事業を行うこと ③既存の会社が融資を受ける場合 市内に登記簿上の本店と事業所を有する会社が、既存の業種と異なる事業を行うこと	設備資金
事業所や店舗の整備・たすを準備するにむくとき	⑧ 産業活力創造資金（設備近代化資金枠）	次の要件を満たす、卸売・小売業、飲食店、サービス業等の中小企業者および組合等 ①市内に1年以上住所を有すること（組合は1年未満も可） ②市内で1年以上事業所を有し、現に市内で事業を営むもの ③事業歴が1年以上あり、現在も継続していること（組合は1年未満も可）	建物建築費、内装工事費、機械の取得・改善費、車両の取得費および保証金・権利金等入居に要する資金（ただし、港湾輸送設備については、港湾輸送関連設備の整備に要する資金）

※1 中心市街地とは、秋田市中心市街地活性化基本計画（中活方認定第207号）において定める中心市街地の区域、秋田市中心市街地活性化アクションプラン（平成27年6月策定）に定める計画区域およびこれらの区域に存する商店街振興組合の区域

※2 セーフティネット保証制度（1～4および6号）または危機関連保証を利用した場合、0.2%控除

※3 セーフティネット保証制度（1～4および6号）を利用した場合、0.2%控除

※4 創業等関連保証、または創業関連保証を利用しない場合、0.2%加算

あ っ せ ん 制 度 一 覧 表

主 な 融 資 内 容					
限 度 額	利 率	返 済 期 間	償 還 方 法	保 証 人 ・ 担 保 等	取 扱 金 融 機 関
3,000万円	年1.75% (※2)	10年以内 (据置1年以内含む)	一括 または 分割	・保証人は原則法人は代表 者のみ、個人は不要 ・担保は必要による	<ul style="list-style-type: none"> ・秋田銀行 ・北都銀行 ・秋田信用金庫 ・秋田県信用組合 ・岩手銀行 ・北日本銀行 ・荘内銀行 ・きらやか銀行 ・七十七銀行 ・商工組合中央金庫 (緊急経営支援資金枠 のみ取扱)
2,000万円 (既存の保証付あ れ、保証残高をこ え、これを控除した額)	年1.55%	10年以内 (据置1年以内含む)	一括 または 分割	・保証人は原則法人は代表 者のみ、個人は不要 ・担保は原則不要	
2,000万円	年1.55% (※4) (条件付きで、借入から3年間 年1.0%の利子補給)	10年以内 (据置1年以内含む)	一括 または 分割	・保証人は原則法人は代表 者のみ、個人は不要 ・担保は必要による	
500万円	年1.55% (条件付きで、 借入から3年間 年1.0%の利子補給)			・不要	
3,000万円	年1.75% (※2)	10年以内 (据置2年以内含む)	一括 または 分割	・保証人は原則法人は代表 者のみ、個人は不要 ・担保は必要による	
3,000万円	年1.75% (※3) (借入から3年間 年1.0%の利子補給)	10年以内 (据置1年以内含む)	元金均等 月割返済	・保証人は原則法人は代表 者のみ、個人は不要 ・担保は必要による	<ul style="list-style-type: none"> ・秋田銀行 ・北都銀行 ・秋田信用金庫 ・秋田県信用組合
3,000万円	年1.75% (※3) (借入から3年間 年1.5%の利子補給)	10年以内 (据置1年以内含む)	元金均等 月割返済	・保証人は原則法人は代表 者のみ、個人は不要 ・担保は必要による	
1,000万円	年1.75% (※3) (借入から3年間 年1.0%の利子補給)	10年以内 (据置1年以内含む)	元金均等 月割返済	・保証人は原則法人の代表 者のみ ・担保は必要による	
5,000万円 組合等は 1億円	年1.75% (※3) (借入から5年間 年0.75%の利子補給)	10年以内 (据置6ヶ月以内含む) ※組合等においては、 10年以内 (据置1年以内含む)	元金均等 月割返済	・保証人は原則法人は代表 者のみ、個人は不要 ・担保は必要による	<ul style="list-style-type: none"> ・秋田銀行 ・北都銀行 ・秋田信用金庫 ・秋田県信用組合 ・商工組合中央金庫

用途	制度名	対象者(概略)	資金用途
商店街の空き店舗を利用するとき	⑨ 産業活力創造資金 (商店街空き店舗等利用資金枠)	次の要件を満たす、卸売・小売業、飲食店、サービス業等の中小企業者および組合等 ①商店街の空き店舗等を利用すること ②市内に1年以上住所を有すること(創業は1年未満も可) ③市内で1年以上事業所を有し、現に市内で事業を営むもの ④事業歴が1年以上あり、現在も継続していること(創業は1年未満も可) ⑤店舗が所在する商店街団体から推薦を受けていること	内装工事費、機械の取得・改善費および保証金・権利金等入居に要する資金
組合で施設を整備するとき	⑩ 産業活力創造資金 (商業施設整備資金枠)	組合等(事業協同組合・事業協同小組合・協同組合連合会・企業組合・協業組合・商店街振興組合・商店街振興組合連合会)	組合等の事業共同化のための共同施設または、公衆の利便に寄与する共同施設の建物建築費
中心市街地へ出店する場合や設備を整備しようとするとき(※1)	⑪ 中心市街地出店促進設備近代化資金	中心市街地へ出店する場合や設備を整備する場合であって、次の要件を満たす、卸売・小売業、飲食店、サービス業等の中小企業者および組合等 ①県内に1年以上住所を有すること(組合は1年未満も可) ②県内で1年以上事業所を有し、現に県内で事業を営むもの ③事業歴が1年以上あり、現在も継続していること(組合は1年未満も可)	建物建築費、内装工事費、機械の取得・改善費、車両の取得費および保証金・権利金等入居に要する資金
	⑫ 中心市街地出店促進空き店舗利用資金	中心市街地へ出店する場合であって、次の要件を満たす、卸売・小売業、飲食店、サービス業等の中小企業者および組合等 ①中心市街地内の空き店舗等に入居し、改築すること ②県内に1年以上住所を有すること(創業は1年未満も可) ③県内で1年以上事業所を有し、現に県内で事業を営むもの ④事業歴が1年以上あり、現在も継続していること(創業は1年未満も可) ⑤店舗が所在する商店街団体から推薦を受けていること	内装工事費、機械の取得・改善費、保証金・権利金等入居に要する資金および運転資金
製造業で設備を整備するとき	⑬ 中小製造業設備資金	①市内で同一業種を1年以上行っているもので、製造業・製造小売業の中小企業者、組合等 ②チャレンジオフィスあきた創業支援室等使用者である中小企業者、組合等 ③自己所有の工作物(建築物・施設)からアスベストの除去等を行うため、廃石綿の処理に係る計画書を秋田市環境部廃棄物対策課に提出する中小企業者、組合等	設備資金およびアスベスト対策工事資金
市の工業団地を取得するとき	⑭ 中小企業用地取得資金	市長が特定する工業団地等の用地を取得する中小企業者、組合等	市が特定する団地等(新都市・西部・豊岩)の用地取得資金

主 な 融 資 内 容					
限 度 額	利 率	返 済 期 間	償 還 方 法	保 証 人 ・ 担 保 等	取 扱 金 融 機 関
5,000万円	年1.75% (※3) (借入から5年間 年1.0%の利子補給)	10年以内 (据置6ヶ月以内含む)	元金均等 月割返済	・保証人は原則法人は代表 者のみ、個人は不要 ・担保は必要による	・秋田銀行 ・北都銀行 ・秋田信用金庫 ・秋田県信用組合 ・商工組合中央金庫
5億円	年1.75% ※10年以上年2.05% (※3)	15年以内 (据置1年以内含む)	元金均等 月割返済	・保証人は原則法人は代表 者のみ、個人は不要 ・担保は必要	
5,000万円 組合等は 1億円	年1.75% (※3) (借入から5年間 年1.25%の利子補給)	10年以内 (据置6ヶ月以内含む) ※組合等においては、 10年以内 (据置1年以内含む)	元金均等 月割返済	・保証人は原則法人は代表 者のみ、個人は不要 ・担保は必要による	・秋田銀行 ・北都銀行 ・秋田信用金庫 ・秋田県信用組合
5,000万円	年1.75% (※2) (借入から5年間 年1.5%の利子補給)	10年以内 (据置6ヶ月以内含む)	元金均等 月割返済	・保証人は原則法人は代表 者のみ、個人は不要 ・担保は必要による	
1億円 (対象事業費の 85%以内)	年2.75%以下の金融機 関所定金利(全期間 2.0%を上限に利子補 給)	10年以内 (据置1年以内含む)	元金均等 月割返済	・取扱金融機関の定めると ころによる	・秋田銀行 ・北都銀行 ・秋田信用金庫 ・秋田県信用組合
1億円 (用地取得金額 の85%以内)	年2.75%以下の金融機 関所定金利(借入から 3年間2.0%を上限に利 子補給)	10年以内 (据置1年以内含む)	元金均等 月割返済	・取扱金融機関の定めると ころによる	・秋田銀行 ・北都銀行

2. 企業立地・事業拡大の推進

(1) 企業誘致と設備投資の促進

雇用吸収力や本市産業への経済的、技術的波及効果が高い企業の立地促進を図るため、適切な情報収集のもと、学術・研究機関の研究成果や地元企業の技術蓄積・人材等の地域産業資源、商工業振興条例の奨励措置等を有効活用しながら、トップセールスを含めた積極的かつ効率的な誘致活動を展開するとともに、既存企業の設備投資を促進する。

ア 企業誘致活動 (予算額 9,841千円)

県等関係機関や市東京事務所との連携を図りながら、情報収集活動によりセレクトした企業の訪問を重点的に実施し、本市への進出を促進する。また、誘致済企業のフォローアップを行い、事業拡大や新増設を促す。

イ 商工業振興奨励措置事業 (予算額 218,931千円)

新規企業の誘致や既存企業の振興、雇用の拡大等を奨励するため、商工業振興条例に基づく認定企業に対して、助成を行う。

ウ 工業団地の整備 (予算額 1,935千円)

快適な事業環境の提供を図るため、市工業団地の環境整備を行うとともに、用地を分譲・貸付けするための活動を行う。

エ 在京経済人交流懇談会の開催 (予算額 2,358千円)

秋田商工会議所と共催する本市と関わりのある在京経済人との懇談会では、本市の施策、立地環境等をPRし、新規企業の誘致や既存企業の受発注拡大を促進する。

(2) 中小製造業設備資金融資あっせん制度 (予算額 229,000千円)

秋田市における中小製造業の設備投資を促進するため、中小企業者等に対する設備資金の融資あっせんその他必要な措置を行う。

(3) 中小企業用地取得資金融資あっせん制度 (予算額 1,346千円)

本市が開発した工業団地に企業の立地を促進するため、中小企業者等に対し、用地取得資金の融資あっせんその他必要な措置を行う。

誘致企業の概要（平成元年以降の受入企業）

（令和3年4月1日現在）

No.	誘致年度	企業名	主要製品名	住所
1	平成元年	広澤工業(株) 秋田工場	OA機器部品、音響機器部品	御所野湯本四丁目1-1 (秋田新都市産業区内)
2	元	ヒーハイト精工(株) 秋田工場	特殊ベアリング、メカトロ関連部品	豊岩小山字下田454（豊岩工業団地内）
3	元	リコーシステム開発(株) (リコーITソリューションズ(株) 秋田事業所)	各種ソフト	大町三丁目5-1 秋田大町ビル
4	2	(株)五十鈴製作所 秋田工場	低圧鋳造機、大型加工部品	御所野湯本四丁目1-4 (秋田新都市産業区内)
5	2	コスモ工機(株) 秋田工場	水道用配水管継手、上下水道用機器材（大口径管）	下浜羽川字五郎池126-2 (下浜工業団地内)
6	3	(株)富士食品 (フジフーズ(株)秋田工場)	冷凍食品	新屋島木町1-36（西部工業団地内）
7	3	成幸工業(株) (アキタテクノス(同))	OA・FA機器用特殊ベアリング、同機器関連精密部品	豊岩小山字下田452（豊岩工業団地内）
8	3	(株)ヤマテコーポレーション	自動車部品	御所野湯本四丁目1-5 (秋田新都市産業区内)
9	3	ネグロス電工(株) 技術部秋田研究所	電設資材等の研究開発・製造	御所野湯本四丁目1-7 (秋田新都市産業区内)
10	7	秋田レアメタル(株)	ガリウム・インジウム、二酸化ゲルマニウム、五酸化タンタル	飯島字古道下川端217-9
11	7	(株)大商 (株)大商金山牧場	生鮮食肉各種	新屋島木町1-39（西部工業団地内）
12	8	日本レスポンスサービス(株) (キヤノンカスタマーサポート(株))	OA機器に関するレスポンスサービス	御所野湯本六丁目2-7 (秋田新都市産業区内)
13	8	(株)ジエムコ (三菱マテリアル電子化成(株))	化成品（導電粉、ゲルマニウム、高純度リン等）	茨島三丁目1-18
14	8	日本新金属(株)	タングステン粉、炭化タングステン粉等、粉末冶金用素材	茨島三丁目1-18
15	11	秋田ガルバー(株)本社工場	溶融亜鉛メッキ加工	向浜一丁目7-3（向浜金属団地）
16	11	秋田石英(株) (株)SUMCO JSQ事業部	シリコン単結晶製造用高純度石英ルツボ	茨島五丁目14-10
17	14	(株)プレステージ・インターナショナル 秋田BPOキャンパス	顧客サポートサービス受託	新屋島木町1-172（西部工業団地内）
18	15	コーセー化粧品販売(株) 受注センター (株)コーセー受注センター	販売先からの受注業務	山王六丁目1-3 コーセービル内
19	16	損害保険ジャパン日本興亜(株) CRファクトリー	保険業務に関する顧客サービス	新屋島木町1-188（西部工業団地内）

No.	誘致年度	企業名	主要製品名	住所
20	19	(株) エス・エフ・ティ 秋田開発センター	組込ソフトなどのソフトウェア開発	中通二丁目3-22 山二ビル5F
21	20	秋田ジンクリサイクリング(株)	亜鉛	飯島字古道下川端217-9
22	20	(株) U M N フ ァ ー マ	医療品製造	御所野湯本四丁目2-3 (秋田新都市産業区内)
23	20	D O W A テ ク ノ ロ ジ ー (株) 秋田エンジニアリングセンター	プラント設計・建設・設備管理	飯島字古道下川端217-9
24	20	(株) アイケイコーポレーション (株) バイク王&カンパニー	自動二輪車の買取・小売サービス(コールセンター)	旭北錦町1-14秋田錦町ビル7F
25	23	王子チヨダコンテナ(株)秋田事業所 (王子コンテナ(株)秋田事業所)	段ボール箱の製造・販売	御所野湯本六丁目2-34 (秋田新都市産業区内)
26	25	(株) 元氣屋秋田製麺工場	ラーメン(生麺)の製造・販売	河辺諸井字大部511
27	25	(株) エレックス極東 秋田ネットワークセンター	電気保安業務に係るコールセンター業務	山王二丁目1-53 秋田山王21ビル6F
28	26	(株) エスツール秋田事業所	データセンターハウジング事業、サーバホスティング事業	中通三丁目3-10 秋田スカイプラザ7F
29	26	コーセープロビジョン(株) コールセンター	通信販売専用化粧品 の受注業務	山王六丁目1-3 コーセービル6F
30	27	(株) テクノス秋田	ICTサポート、各種システム開発、ICT人材育成・教育、BPOサービス	中通三丁目2-44 秋田河北ビル5階
31	27	(株) レオパレス21 東日本ビジネスサポート秋田支店	コールセンター	中通二丁目4-22 レオパレスFlat秋田
32	28	(株) 日本財託管理サービス 秋田サテライトオフィス	コールセンター	中通二丁目4-19 商工中金第一生命ビル7階
33	28	エア・ウォーター・メディエイチ(株) 秋田サテライトセンター	医療器材等の受託滅菌業務	御所野下堤四丁目2-6
34	29	(株) ジェイテクトIT開発センター秋田	ソフトウェア開発	中通四丁目2-7 日本生命秋田中央通ビル3F
35	29	(株) パワー・オプティマイザー	ソフトウェア開発	山王中園町9-12-2
36	30	セルスペクト(株)パソロジーセンター	医療機器の設計・開発と製造及び販売	新屋町字砂奴寄4-21
37	30	(株) ブロードバンドセキュリティ 秋田支店	インターネットサポート業	中通一丁目4-32 秋田センタービル8階
38	30	(株) バイトルヒクマ秋田事業所	システム開発	土崎港南三丁目13-52

No.	誘致 年度	企 業 名	主 要 製 品 名	住 所
39	令和 元	東 北 I T b o o k (株)	インターネット付随 サービス・受託開発 ソフトウェア開発	中通二丁目2-32 山二ビル6階
40	元	(株) G A K I p r o A s t u d i o	アニメ・TV製作業	南通宮田9-22 ラ・ハバ2階
41	元	河村化工(株)秋田開発センター	自動車用部品製造業	新屋町字砂奴寄4-11 県産業技術センター内
42	元	(株) プ ラ イ ム ア シ ス タ ン ス 秋田センター部コンタクトセンター室	コールセンター	東通仲町4-1 秋田拠点センターアルヴェ1階
43	元	(株) 中 藤 電 機 産 業 秋 田 事 業 所	配電盤・電力制御装 置製造・開発	市内
44	元	S C S K ニ ア シ ョ ア シ ス テ ム ズ (株) 秋 田 開 発 セ ン タ ー	システム開発	中通二丁目4-19 商工中金・第一生命秋田ビル8階
45	2	パ ス イ メ ー ジ ン グ (株) 秋 田 技 術 開 発 セ ン タ ー	医療用機械器具製造 業	旭北錦町1-14 秋田ファーストビル3階
46	2	J N シ ス テ ム パ ー ト ナ ー ズ (株) 秋 田 事 業 所	システム受託開発	中通五丁目1-51 北都ビルディング8階
47	2	(株) つ む ぎ 秋 田 ア ニ メ L a b	映像情報制作・配給 業	旭北栄町1-48 トラパンツビル4階
48	2	(株) ア ー ク リ ン ク ア ー ク パ ー ト ナ ー サ ポ ー ト	コールセンター	中通一丁目4-32 秋田センタービル5階

※企業名欄の（ ）は組織変更後のものを示す。

※撤退・操業の見込みのない企業は除く。

3. 雇用の拡大と質の向上

若年者の早期離職を抑制するとともに正規雇用化を促進し、雇用の安定と地元就職の促進、女性の職域拡大を図るほか、秋田市シルバー人材センターを通じて高齢者の就業を支援する。

また、勤労者に対し、秋田市勤労者総合福祉センター（秋田テルサ）、秋田市中高齢労働者福祉センター（サンライフ秋田）等の文化、教養、スポーツ等の場を提供し、勤労者福祉の向上に努めるほか、勤労者への融資の円滑化を図るため、東北労働金庫に対して原資預託を実施するとともに、勤労者の福利厚生の上および労働者の職業訓練や雇用促進を図るため、各種事業を実施している労働福祉団体の育成に努める。

(1) 雇用対策の充実

ア 雇用機会の拡大

雇用機会の拡大を図るため、誘致企業をはじめ市内企業に対し、求人票の早期提出を働きかけるとともに、高齢者や障がい者の雇用促進について、関係機関と連携をとりながら啓発に努める。

イ 秋田市シルバー人材センターの充実 (予算額 12,079千円)

高齢化社会にあつて、臨時的・短期的な就業を通じて、自己の労働能力を活用し、自らの生きがいの充実や社会参加を希望する高齢者の就業機会の増大を図るため、秋田市シルバー人材センターの充実および運営の安定化に努める。

ウ 出稼ぎ援護対策 (予算額 101千円)

出稼ぎ者の安全就労推進のため、健康診断を実施するほか、傷害保険の拠出金を負担する。

エ 若年者就業支援事業 (予算額 7,165千円)

高校生を対象に早期離職の抑制や地元就職の促進、職業観を醸成するための就職支援講座を実施する。

オ フレッシュマン就労継続サポート事業 (予算額 2,324千円)

新卒新入社員の早期離職を抑制するため「フレッシュマンの集い」と若手社員のモチベーションアップを図る「コミュニケーション研修」を開催する。

カ 資格取得助成事業 (予算額 6,660千円)

就職や正規雇用転換、正規雇用者のキャリアアップ等に役立つ資格の取得費用を補助する。

キ アンダー40正社員化促進事業 (予算額 141,629千円)

安定した質の高い雇用の拡大による地元定着の促進を図るため、市内の事業所に勤務する40歳未満の非正規雇用者を正社員化した事業主に対して補助する。

ク なでしこ秋田・働く女性応援事業 (予算額 11,616千円)

働く女性の活躍フィールドの拡大を図るため、女性が働きやすい職場環境の整備をした企業に対して補助する。

ケ 新卒者地元就職促進事業 (予算額 2,607千円)

市内企業の魅力を発信し、新卒者の地元就職を促進するため、市内企業の情報を掲載した就活ガイドブックの作成や職場見学会等を開催する。

コ 新型コロナウイルス感染症対策離職者支援事業

同感染症の影響により離職を余儀なくされた方の再就職の支援に努める。

(ア) 新型コロナウイルス感染症対策離職者資格取得助成事業 (予算額 6,530千円)

(イ) 新型コロナウイルス感染症対策離職者採用支援事業 (予算額 52,154千円)

サ 中小企業採用・人材育成支援事業 (予算額 6,599千円)

市内中小企業を対象に、Aターン希望者等の採用活動費用等の一部を補助する。また、新規学卒者等の雇用促進や若手技能者の技能訓練に取り組む団体に対して事業費を補助する。

(2) 労働福祉対策の強化

ア 労働者福祉の向上

労働者の福祉向上のため、秋田市勤労者福祉サービスセンターを支援するとともに、労働福祉団体の育成強化を図る。また、新型コロナウイルス感染症の影響により、収入が減少した市内勤労者の生活の安定を図るため、貸付原資を東北労働金庫に預託する。

労働金庫預託金	{ <table> <tr> <td>秋田市勤労者生活資金融資制度</td> <td>160,000千円</td> </tr> <tr> <td>勤労者福祉サービスセンター育成資金</td> <td>5,000千円</td> </tr> <tr> <td>秋田市新型コロナウイルス感染症対策勤労者特別融資制度</td> <td>50,000千円</td> </tr> </table> }	秋田市勤労者生活資金融資制度	160,000千円	勤労者福祉サービスセンター育成資金	5,000千円	秋田市新型コロナウイルス感染症対策勤労者特別融資制度	50,000千円
		秋田市勤労者生活資金融資制度	160,000千円				
		勤労者福祉サービスセンター育成資金	5,000千円				
秋田市新型コロナウイルス感染症対策勤労者特別融資制度	50,000千円						

イ 労働安全衛生・労働災害防止対策の充実

労働者の安全で健康な生活を確保するため、労働安全衛生および労働災害防止対策の拡充について、関係機関と連携をとりながら働きかけていく。

ウ 秋田市勤労者体育センター（西部体育館）（予算額 4,515千円）

秋田市勤労者体育センターの活用により勤労者の健康増進に努める。

- (ア) 構造 鉄骨造、地上1階建
- (イ) 延床面積 996.56m²
- (ウ) 施設内容 体育室、ミーティングルーム、更衣室

エ 秋田市勤労者総合福祉センター（秋田テルサ）（予算額 139,260千円）

勤労者をはじめとする市民に教養文化の向上、健康増進の場を提供する。

- (ア) 構造 鉄骨鉄筋コンクリート・鉄筋コンクリート造、地上5階地下1階建
- (イ) 延床面積 10,153.51m²
- (ウ) 施設内容 体育館、トレーニングルーム、エクササイズルーム、サウナ・浴室、研修室、視聴覚室、図書コーナー、実習室、多目的ホール、リハーサル室、会議室、文化教室、サークル室、ハローワークプラザ御所野、フレッシュワークAKITA（（公財）秋田県ふるさと定住機構が設置）、コーヒーラウンジ等

オ 秋田市中高年齢労働者福祉センター（サンライフ秋田）（予算額 54,462千円）

中高年齢労働者の福祉に関する事業を行う。

- (ア) 構造 鉄筋コンクリート造（一部鉄骨造）、地上2階建
- (イ) 延床面積 2,822.37m²
- (ウ) 施設内容 研修室、講習室、クラブ室、体育館、トレーニングルーム、温水プール、サウナ・浴室、ジョギングコース

カ 秋田市リフレッシュガーデン（予算額 15,581千円）

- (ア) 面積 93,975m²
- (イ) 施設内容 ゴルフコース（9ホール1,195ヤード・パー29）、クラブハウス

キ 技能功労者等の表彰（予算額 448千円）

技能労働者の社会的、経済的地位と技能水準の向上および産業の発展に資するため、優秀な技能者を表彰する。

ク 職業訓練センターの活用（予算額 654千円）

職業訓練センター内にある共同高等職業訓練校の活用を図り、必要な基礎知識と技能の習得を促進する。

4. 貿易と物流の拡大

市内企業の貿易参入の促進および貿易の拡大等により本市産業の振興を図る。

(1) 対岸経済交流事業（予算額 8,470千円）

中国、台湾およびASEANなどで開催される見本市や商談会等に民間企業とともに参加し、海外における販路開拓の支援を実施する。

(2) 海外展開促進事業（予算額 4,250千円）

市内企業の国際コンテナ貨物利用や海外での販路活動費に対して支援することにより、貿易関連産業の拡大および秋田港の利用促進を図る。

(3) 貿易産業振興事業（予算額 463千円）

県や経済団体が実施する海外経済ミッション等に参加し、販路拡大を図るとともに、市内企業の輸出有望商

品や貿易対象地域を発掘することにより、貿易関連産業の振興を図る。

- (4) 貿易関連団体等の振興 (予算額 4,999千円)
日本貿易振興機構（ジェトロ）秋田貿易情報センターや一般社団法人秋田県貿易促進協会の運営費の一部を負担するほか、貿易関連団体等の活動に参加し、その振興を図る。
- (5) 秋田港コンテナ航路開設促進事業 (予算額 13,663千円)
国際コンテナ貨物利用等に際して補助支援を行うとともに、県や民間団体とともにポートセールス等を実施することにより、秋田港の利用定着を図る。
- (6) 県施行秋田港整備事業負担金 (予算額 28,200千円)
平成30年度改訂の秋田港港湾計画に従い、本港地区のセリオン周辺をクルーズ拠点として整備する県の重要港湾改修事業に対し、事業費の一部を負担する。

II. 農林水産業の振興

1. 戦略的で多様なアグリビジネスの促進

- (1) 都市農村交流促進事業 (予算額 3,275千円)
次期都市農村交流マスタープランを策定するとともに、首都圏などの県外在住者を対象に、農業や自然、地域文化体験などの魅力を発信し、都市と農村の交流を促進することを通じて農村地域の活性化を図る。
・次期都市農村交流マスタープラン策定
・都市農村交流事業
- (2) アグリビジネス普及・啓発事業 (予算額 1,305千円)
農林水産業と他産業との融合等による多様なビジネスを普及・啓発することにより、多様な農業形態への関心を高めるとともに、アグリビジネスに取り組む様々な人材の育成を行う。
・出前講座
・アグリビジネス総合ガイドパンフレットの作成
・アグリビジネス意向調査の実施
- (3) アグリビジネス人材育成事業 (予算額 5,647千円)
6次産業化の実践者や意欲を持つ農業者を対象に加工技術研修等を行う。
・加工技術研修
・加工研修室の運営・専任職員の雇用
- (4) 6次産業化起業・事業拡大支援事業 (予算額 15,458千円)
専任指導員によるサポートや事業化支援等により、6次産業化に取り組む農業者等の所得向上や雇用の創出を図る。
・専任指導員の雇用・活動推進
・農産品加工施設の新設・増改築、農家レストラン等の整備、商品開発・改良の経費に対する助成
・秋田市6次産業化懇話会の運営
- (5) 農商工連携ビジネス支援事業 (予算額 7,230千円)
農業者および商工業者等のマッチングを支援し、農商工連携ビジネスの推進を図るとともに、アグリビジネスへの新規参入を目指す事業者の発掘・育成を行う。
・農商工連携コーディネート・支援等
・アグリビジネス事業者育成支援
・農商工連携イベント支援
- (6) 地域特産品販売促進等事業 (予算額 10,838千円)
県内外展示会への出展支援、首都圏等への地域特産品等のセールスプロモーションの展開を通じて、地

元産品の知名度向上・販路拡大を図る。

- ・展示会・商談会等への出展助成
- ・海外市場販促活動支援
- ・地域特産品のPR活動

(7) 農業ブランド確立事業 (予算額 33,262千円)

「秋田市農業ブランド確立総合戦略」に基づき、「農家のパーティ」をブランドネームとして、各種イベントや情報発信などを総合的に展開することにより本市農業ブランドを確立していくほか、えだまめなどの本市有望産品の商品開発等を実施する。

- ・農産品等の普及活動および情報発信によるPR
- ・秋田中央地域地場産品活用促進協議会の活動支援
- ・えだまめなどを用いた商品開発と販路開拓

(8) 農山村地域活性化センター運営事業 (予算額 35,524千円)

本市の農山村の多様な地域資源を活用し、農業、自然、地域文化等に関する体験および学習を通じて市民の交流等を促進することにより、農山村地域の活性化を図る。

- ・農山村地域活性化センターさとびあ指定管理料
- ・農山村地域活性化センターさとびあ利活用経費

(9) 農山村資源活用基本構想策定経費 (予算額 8,200千円)

令和2年度の農山村資源活用調査の結果を基に、本市の農山村地域の活性化を図るための資源の活用策等を取りまとめた基本構想を策定する。

- ・首都圏等の企業や住民へのアンケート調査
- ・農山村資源現状調査および水資源利活用調査
- ・農山村資源活用策の検討
- ・秋田市農山村資源活用基本構想検討委員会の開催

(10) 工芸振興事業 (予算額 1,341千円)

本市工芸品を新たな地域資源と捉え、そのPRや販路拡大などの支援を通じて、工芸振興と技術の伝承を図る。

2. 農林水産業経営の確立と食料の安定供給

経営状況（旧河辺町・旧雄和町を含む）

資料：2015年世界農林業センサス

区分		年次	H 22	H 27	増 減
経営耕地面積 (ha)			7,032	6,254	△778
1戸平均経営耕地面積 (ha)			2.01	2.34	0.33
経営規模	1 ha 未満 (%)		31.6	28.3	△3.3
	1 ha～2 ha 未満 (%)		36.4	33.6	△2.8
	2 ha～3 ha 未満 (%)		14.4	15.8	1.4
	3 ha 以上 (%)		17.6	22.3	4.7
販売農家戸数 (戸)			3,495	2,676	△819
戸数業別	専業 (戸)		788	716	△72
	1種兼業 (戸)		377	328	△49
	2種兼業 (戸)		2,330	1,632	△698

「県都『あきた』創生プラン」における農林水産業・農村分野の基本計画として策定した『第6次秋田市農林水産業・農村振興基本計画』に基づき各施策を推進する。

- (1) 優秀農業者等表彰事業 (予算額 379千円)
本市農業の持続的な発展を図るため、意欲的に農業経営や技術向上に取り組むなど、地域農業の担い手として模範的な活動や優れた業績を上げている農業者等を表彰する。
- (2) 農業経営安定資金預託金 (予算額 400,000千円)
農業者の経営安定、規模の拡大や生産性の向上を図るため、JA秋田なまはげに融資原資を預託し、低利で円滑な融資を行う。
- (3) 基盤整備関連経営体育成等促進計画策定経費 (予算額 3,899千円)
県営土地改良事業として計画している農業競争力強化農地整備事業および農地中間管理機構関連農地整備事業の事業採択要件となる「基盤整備関連経営体育成等促進計画書」等を作成する。
- (4) 農地集積・集約化対策事業 (予算額 54,243千円)
農地の中間的受け皿である農地中間管理機構の積極的活用により、担い手への農地集積と集約化を促進する。
- (5) 担い手育成・確保事業 (予算額 5,526千円)
本市農業を担う人材を確保するため、担い手の掘り起こし活動や集落営農の組織化、法人化の支援を行う。
- (6) 新規就農支援事業 (予算額 50,766千円)
農業で自立しようとする意欲あふれる新規就農者への支援を行い、将来の本市農業を支える担い手の育成・確保を図る。
 - ・未来農業のフロンティア育成研修事業
 - ・農業研修生担い手交流事業
 - ・農業次世代人材投資事業
 - ・農業夢プラン応援事業
 - ・ミドル就農者経営確立支援事業
 - ・移住就農者軽トラ導入支援事業

- ・移住就農者経営安定支援事業
- (7) 強い農業・担い手づくり総合支援事業 (予算額 4,707千円)
地域の中心となる経営体の経営規模の拡大等に必要な農業用機械の導入について支援する。
- (8) 地産地消推進事業 (予算額 4,040千円)
市内農産物や農産加工品を活用して、学校給食等での地元農産品の使用率の向上および食育活動の推進を図るほか、地産地消推進店を認定するなどの取組を行い、本市の地産地消を推進する。
- (9) 一歩先行く農業法人フォローアップ事業 (予算額 17,854千円)
法人経営の中核となる人材育成を支援し、経営力の高い農業法人を育成する。また、県外からの移住者の就農促進のほか雇用就農の職場環境改善を図る。
 - ・雇用確保の支援事業
 - ・はまれ おらほの楽農LIFE支援事業
 - ・農業法人職場環境改善支援事業
- (10) 経営所得安定対策推進事業 (予算額 21,045千円)
経営所得安定対策の円滑な実施を図るため、趣旨、内容の周知等の普及推進活動や対象作物の作付面積等の確認作業を行う。また、秋田市農業再生協議会が実施する取組を支援する。
- (11) 家畜衛生対策事業 (予算額 1,873千円)
獣医師による定期的な牛飼養農家への巡回や家畜伝染病予防接種に要する経費を助成する。
- (12) 乳和牛増産支援対策事業 (予算額 9,071千円)
優良な繁殖雌牛の導入や優秀な県産種雄牛の計画交配を推進し、受胎率向上を図るとともに、削蹄の実施による容姿の形成と、放牧の推進による繁殖用素牛等の健康増進および農家の労力軽減等を図る。
- (13) 耕畜連携資源循環推進事業 (予算額 231千円)
米の乾燥調整施設等や大規模肉用牛飼養施設等の排出物を活用した堆肥の積極的な利活用を促進するため、耕畜連携による堆肥化と供給システムの仕組みづくりに対し支援する。
- (14) 栽培漁業定着推進事業 (予算額 192千円)
沿岸漁業における水産資源の維持・増殖を促進し、漁獲量の安定化を図るため、種苗の放流を支援する。
 - ・ガザミ（40万尾）の放流に対する助成
- (15) 内水面資源維持対策事業 (予算額 1,765千円)
内水面漁業における水産資源の維持・増殖を図るため、アユなどの稚魚の放流を支援する。また、新城川において市民参加による稚魚の放流体験イベントを通じて、水産資源に対する意識の醸成を図る。
- (16) 園芸作物生産振興事業 (予算額 27,877千円)
園芸作物の生産農家や新たに取り組む農業者等に対し、生産基盤の整備や設備等の導入を支援する。
 - ・生産基盤の整備および設備等の導入支援
 - ・産地パワーアップ事業
- (17) 園芸作物担い手育成事業 (予算額 9,611千円)
園芸作物に取り組む担い手の育成と周年型農業の普及促進を図るため、新規就農研修や冬期農業研修、園芸農業チャレンジ研修等を実施する。
- (18) 園芸作物販売促進支援事業 (予算額 1,699千円)
園芸作物の販売促進のため、生産物の安全性の検査や流通拡大に向けた取組を支援する。
 - ・園芸作物残留農薬等検査費補助金
 - ・販路拡大支援対策
- (19) スマート農業推進事業 (予算額 910千円)
収益性の高い複合型生産構造への転換を加速させ、周年型農業の普及促進を図るため、園芸振興センター

において、いちご栽培によるスマート農業の実証展示に取り組むほか、GAP（農業生産工程管理）の普及啓発を行う。

- (20) 園芸振興センター管理運営経費 (予算額 76,308千円)
新規就農者等の育成と園芸作物の生産振興のため、施設やほ場の管理運営を行う。
・施設面積 研修・展示エリア4.5ha（施設1.7ha 露地2.8ha）、管理エリア1.0ha、営農エリア1.7ha
・建築物 管理棟、研修棟、作業棟、格納庫 各1棟
・生産施設 軽量鉄骨ハウス1棟、パイプハウス19棟、堆肥舎1棟
- (21) 農道舗装事業 (予算額 6,000千円)
農業活動および農業生産性の向上を図るため、農道舗装を実施する。
・継続地区 飯島
・新規地区 下北手通沢
・舗装延長 L=385m
- (22) 市単独土地改良事業補助金 (予算額 4,250千円)
国・県の補助対象とならない小規模な土地改良事業に対し助成する。
・水路改修2か所、揚水機3か所
- (23) 県営土地改良施設等整備事業負担金 (予算額 304,938千円)
生産基盤の整備や災害の防止を図るため、ほ場、用排水路、ため池等の整備を行う県営事業の事業費の一部を負担する。
・農地集積加速化基盤整備事業 下新城笠岡西部など9地区
・農地中間管理機構関連ほ場整備事業 十八石堰など5地区
・ため池等整備事業 平沢大堤など7地区
・戦略作物生産拡大基盤整備促進事業 左手子2など2地区
・農業用河川工作物等特別対策事業 滝沢堰など5地区
・中山間地域農業活性化緊急基盤整備事業 鵜養地区
- (24) 農業施設長寿命化事業 (予算額 18,000千円)
農業施設（農道橋）の長寿命化およびライフサイクルコストの縮減を図り、安全性・信頼性を確保するため、策定した長寿命化計画により改修等を実施する。
・補修工事1橋（堀内橋：太平中関字堀内）
- (25) 林業施設整備保全事業 (予算額 20,000千円)
林業施設の安全性・健全性を確保し、適切な森林管理と災害の未然防止のため、林道の補修等を実施する。
・林道水路土砂撤去ほか修繕
・測量設計業務委託
・林道舗装補修工事
- (26) 林業施設長寿命化事業 (予算額 8,700千円)
林業施設等の長寿命化およびライフサイクルコストの縮減を図り、安全性・信頼性を確保するため、策定した長寿命化計画により改修等を実施する。
・補修設計1橋（タツラ沢橋：下浜名ヶ浜）ほか点検
- (27) 森林整備地域活動支援事業 (予算額 3,250千円)
計画的かつ適切な森林整備の推進を図るため、森林経営計画の作成および森林境界の明確化を支援する。
- (28) 農地農業用施設災害復旧事業 (予算額 1千円)
豪雨等により被災した農地・農業用施設の機能回復のため、国庫補助金等により復旧工事などを実施し、

農家経営の安定を図る。

- (29) 林業施設災害復旧事業 (予算額 1千円)

豪雨により被災した林道の機能回復のため、復旧工事を実施する。

- (30) 森林管理受託事業 (予算額 21,974千円)

管理の行き届いていない私有人工林を適切に維持管理し、森林資源の保全を図る「森林経営管理制度」の運用に向け、森林所有者への意向調査や集積計画の作成等を実施する。

3. 農山村地域の活性化と森林整備の推進

- (1) 環境保全型農業直接支援対策事業 (予算額 2,231千円)

良好な自然環境を守り、環境保全に効果の高い営農活動の普及推進を図るため、環境保全型農業に取り組む農業者が組織する団体を支援する。

- (2) 中山間地域等振興対策事業 (予算額 3,126千円)

中山間地域の適切な農業生産活動等を通じて、耕作放棄地の防止、農業農村の有する多面的な機能維持・発揮等を図る。

- (3) 多面的機能支払交付金活動支援事業 (予算額 273,078千円)

農業・農村の有する多面的機能（国土保全、水源かん養、景観形成等）の維持・発揮を図るため、水路・農道等の地域資源の保全と質的向上を図る共同活動等を支援する。

- ・農地維持支払交付金 81組織
- ・資源向上支払交付金 63組織

- (4) 森林環境保全整備事業 (予算額 13,139千円)

森林の生産性と公益的機能の向上を図るため、計画的に実施する間伐等に対して経費の一部を助成する。また、間伐等において発生する残材の木質バイオマス等への活用を促進するため、出荷等奨励金を交付する。

- ・間伐補助 A=250ha
- ・木質バイオマス原材料供給奨励金 3,500トン

- (5) 森林病虫害等防除事業 (予算額 10,652千円)

松くい虫・ナラ枯れ被害の拡大を防止するため、薬剤の散布や樹幹注入により予防対策を行うほか、松くい虫被害の共同防除を実施する町内会に薬剤を配布する。

- (6) 有害鳥獣駆除捕獲対策事業 (予算額 8,177千円)

人身および農作物への被害を防止するため、「鳥獣被害対策実施隊」により、ツキノワグマ等の駆除を実施する。

- (7) ヤマビル被害防止対策事業 (予算額 531千円)

ヤマビルによる吸血被害を防止するため、駆除を行う関係町内会に散布用の薬剤を交付する。

- ・金足黒川など8地区

- (8) 森林環境譲与税基金積立金 (予算額 2千円)

森林資源の適切な管理を推進することを目的に、本市が実施する森林整備等に必要な財源に充てるため、配分される森林環境譲与税と同譲与税活用事業の執行額との差額を積み立てる。

- (9) 森林総合公園改修事業 (予算額 35,110千円)

森林浴、野外レクリエーション、自然体験学習の場として、多くの市民が気軽に森林とふれあうことができる森林公園の再整備を実施し、利用者の利便性や安全確保を図る。

- ・大滝山自然公園 水辺改修工事、管理道排水管改修工事、遊歩道階段修繕等

- (10) 造林事業（市有林会計） (予算額 56,100千円)

公有林の持つ公益的機能の持続的な発揮と木材利用の生産性向上を図るため、森林施業を実施する。

- ・搬出間伐 66ha
- ・作業道 9,900m

[保有形態別森林面積]

資料：令和元年度版秋田県林業統計

単位：ha

総計	国 有 林				民 有 林				
	合計	林野庁所管		その他の 官庁所管	合計	公 有 林			
		国有林	官 行 造林地			小 計	県	市	財 産 区
62,583	25,737	25,041	635	61	36,846	4,869	1,494	3,347	27

有 林						
私 有 林						
小 計	個 人	森林総合 研究所	林業公社	会 社	社 寺	その他
31,977	18,627	226	3,620	2,474	214	6,816

(注) 民有林面積は、単位未満を四捨五入しているため、その合計面積と民有林面積総数は一致しない。

(11) オフセット・クレジット制度活用推進経費（市有林会計） (予算額 184千円)

環境・地球温暖化対策の重要性について市民意識の醸成を図るため、市有林の間伐施業により認証・発行されたオフセット・クレジットの販売を推進する。

Ⅲ. 卸売市場

(予算額 中央卸売市場 71,694千円 公設地方卸売市場 393,427千円)

生鮮食料品等の取引の適正化とその生産および流通の円滑化を図るため、昭和50年2月17日に青果、水産物を取り扱う中央卸売市場を開設し同年3月1日に開業、平成4年度には花き部を開設し総合卸売市場として、秋田市および県内一円に生鮮食料品等の安定供給を担っている。

平成24年4月1日には、流通環境や消費者ニーズ等に柔軟に対応するため、青果部と水産物部を公設地方卸売市場へ移行し、指定管理者制度を導入した。平成30年6月15日に成立した卸売市場法の改正法（施行日：令和2年6月21日）では、中央卸売市場の開設はこれまでの国の認可から認定へ、地方卸売市場の開設は県の許可から認定へ移行された。これにより、改めて令和2年6月9日に国から中央卸売市場の開設の認定を、同年6月10日に県から公設地方卸売市場の開設の認定を受けた。

[卸売市場の概要]

○ 面積 中央卸売市場3,144m² 公設地方卸売市場136,376m² 計139,520m² (約42,279坪)

○ 市場関係業者 (令和3.4.1現在)

(中央卸売市場)

卸売業者 …… 花き部 1社 関連事業者 …… 第2種 1社

仲卸業者 …… 花き部 3社 売買参加者 …… 花き部 89人

(公設地方卸売市場)

卸売業者 …… 青果部 2社 関連事業者 …… 第1種 16社

水産物部 2社 第2種 4社

金融機関 1行

仲卸業者…… 青果部 6社 売買参加者…… 青果部 73人
 水産物部 5社 水産物部 86人

(1) 市場使用料（規則）

種 別	金 額		
	中央卸売市場	公設地方卸売市場	
卸売業者市場使用料	卸売金額（消費税額および地方消費税額を含む。）の1000分の3に相当する額および卸売場の面積1㎡につき月額159円	卸売場の面積1㎡につき月額384円	
屋外卸売場使用料	1㎡につき月額42円	—	
仲卸業者市場使用料	仲卸業者が条例第48条第2項の規定による許可又は承認を受けた場合におけるその買い入れた物品の販売金額（消費税額および地方消費税額を含む。）の1000分の3および仲卸売場の面積1㎡につき月額795円	仲卸売場の面積1㎡につき月額459円	
買荷保管積込所使用料	1㎡につき月額 265円	1㎡につき月額 96円	
関連事業者市場使用料	甲	1㎡につき月額 1,166円	(A) 1㎡につき月額 918円 (B) 1㎡につき月額 765円
	乙	1㎡につき月額 848円	1㎡につき月額 612円
	丙	—	1㎡につき月額 535円
卸売業者事務所使用料	1㎡につき月額 636円	1㎡につき月額 382円	
仲卸業者事務所使用料	1㎡につき月額 636円	1㎡につき月額 382円	
倉庫使用料	甲	1㎡につき月額 795円	1㎡につき月額 459円
	乙	—	1㎡につき月額 382円
	丙	—	1㎡につき月額 235円
保温庫使用料	1㎡につき月額 244円	—	
水産加工所使用料	—	1㎡につき月額 459円	
青果共同加工センター使用料	—	1㎡につき月額 459円	
事務室使用料	—	1㎡につき月額 229円	
会議室使用料	1回（3時間以内）につき 530円	1回（3時間以内）につき 402円	
駐車場使用料	—	1㎡につき月額 50円	
空地使用料	—	1㎡につき月額 24円	
電話設備使用料	1基につき月額 477円	1基につき月額 362円	
暖房使用料	1㎡につき月額 64円	1㎡につき月額 48円	
運輸施設使用料	—	1㎡につき月額 306円	

※卸売金額および販売金額に係る市場使用料以外の市場使用料については、消費税額および地方消費税額を別途徴収するものとする。

(2) 令和2年度取扱実績

(令和2年4月～令和3年3月)

種 別	区 分	取扱数量(トン・千本)	取扱金額(千円)
青 果 部	野 菜	30,721	7,830,271
	果 実	10,377	3,471,770
	加 工 品	539	181,379
	計	41,637	11,483,420
水 産 物 部	鮮 魚	5,936	4,364,694
	冷 凍 品	1,419	1,454,021
	塩 干 加 工 品	4,493	3,543,582
	計	11,848	9,362,297
花 き 部	切 花	26,243	1,770,203
	鉢 物	429	55,636
	植 木 ・ そ の 他	105	5,333
	計	26,777	1,831,172
合 計			22,676,890

注：四捨五入の関係で内訳と合計が一致しない場合がある。

第11章 建設部

[建設部]

1. 道路

(1) 市道の整備

市道の整備は、都市計画道路などの幹線道路の整備の重点化を図るとともに、一般生活関連道路の改良、舗装、交通安全施設整備等についても、計画的かつ効率的に実施している。さらに、橋りょうなどの道路ストックについて、長寿命化等を目的に調査点検および補修・補強を計画的かつ重点的に実施している。

また、私道の整備は、私道等整備補助金要綱に基づいて実施している。

ア 本年度道路整備計画等（令和3年4月1日現在）

(ア) 道路改良事業	11路線	264,100千円
(イ) 側溝改良事業	29路線	220,000千円
(ウ) 私道整備補助金	2路線	7,960千円
(エ) 地方道路交付金事業	2路線	1,488,486千円
(オ) 交通安全施設等整備事業（道路照明灯、反射鏡ほか）		68,000千円
(カ) 橋りょう整備事業		202,000千円
(キ) 人にやさしい歩道づくり事業		52,000千円
(ク) 除排雪関係経費		1,100,000千円
(ケ) 道路維持修繕事業		230,849千円
(コ) 地下道等改修事業		45,000千円
(サ) 消融雪施設整備事業		325,000千円
(シ) 道路橋長寿命化修繕計画策定事業		20,000千円
(ス) 橋りょう修繕事業		402,000千円
(セ) 冬みち安全安心対策除雪強化事業		45,519千円
(ソ) 公共土木施設災害復旧事業		1千円
(タ) 電線共同溝整備事業		326,000千円
(チ) 道路照明灯LED化事業		172,000千円

イ 秋田市市道認定および廃止基準要綱（平成22年12月1日施行） ※一部抜粋

（認定の基本要件）

第2条 市道として認定する道路は、法令その他別段の定めのあるものを除き、現に一般交通の用に供されている維持管理上支障のない道路であって、次の各号のいずれかに該当し、かつ、次条および第4条に定める要件を備え、公共性が高いものでなければならない。

- (1) 重要な公共施設に通じる道路であること。
- (2) 起点および終点がともに国道、県道又は市道（以下「公道」という。）に接続している道路であること。
- (3) 起点および終点のどちらか一端が公道に接続し、かつ、他端が道路の機能を有する法定外公共物に接続している道路であること。
- (4) 行き止まり道路（これに準ずる道路を含む。以下同じ。）の場合は、一端が公道に接続し、かつ、地域の生活に密着している道路であること。
- (5) 国道又は県道の線路変更もしくは廃止により、市道として存置する必要があると認める道路であること。

2 前項の規定にかかわらず、次の各号のいずれかに該当する場合は、市道として認定することができる。

- (1) 市が施行する道路新設又は道路改良事業の予定路線
- (2) 専ら自転車および歩行者の通行の用に供する道路のうち、特に必要と認められるもの
(道路構造上の要件)

第3条 市道の認定に係る道路の構造上の要件は、次のとおりとする。

- (1) 道路の幅員（法敷等を除く。以下同じ。）は、6メートル以上であること。ただし、他にこれに代わる道路がない場合又は公共施設に通じる道路の場合は、4メートル以上とすることができる。
- (2) 前条第1項第4号に規定する行き止まり道路の場合は、幅員が6メートル以上で、かつ、延長は35メートルを超えるものであること。
- (3) 交差箇所については、原則として道路の幅員に応じて隅切りを設けること。

(道路用地の要件)

第4条 道路用地は、次の各号に掲げる要件を備えていなければならない。

- (1) 道路用地と道路用地以外の土地との境界が明確であること。
- (2) 寄附により、所有権が市に移転できる道路用地であること。
- (3) 道路用地に植栽、建築物等で道路として使用上の支障となる物件がないこと。
- (4) 道路用地に所有権以外の権利が存在しないこと。ただし、第2条第2項第1号に規定する路線を除く。

(2) 道路の現況

ア 市道

(各年度末現在)

年度	路線数	実延長 (m)	舗装 (m)	砂利道 (m)	舗装率 (%)	橋 梁	
						数	延長 (m)
H23	7,444	1,923,355	1,685,643	237,712	87.6	722	10,326
H24	7,466	1,941,682	1,703,832	237,850	87.8	722	10,326
H25	7,502	1,946,191	1,707,969	238,222	87.8	724	10,953
H26	7,534	1,951,525	1,712,816	238,709	87.8	721	11,011
H27	7,553	1,953,247	1,714,232	239,015	87.8	707	11,288
H28	7,582	1,956,276	1,717,122	239,154	87.8	711	11,394
H29	7,604	1,958,865	1,719,507	239,358	87.8	715	11,671
H30	7,615	1,959,858	1,720,266	239,592	87.8	715	11,671
R元	7,622	1,960,342	1,720,696	239,646	87.8	720	12,122
R2	7,654	1,963,425	1,723,588	239,837	87.8	711	12,000

イ 国道・県道

(各年度末現在)

年度	国 道			県 道		
	延 長 (m)	舗装率 (%)	橋 梁 数	延 長 (m)	舗装率 (%)	橋 梁 数
H22	61,049	100.0	38	312,415	92.2	202
H23	59,696	100.0	37	304,034	92.0	199
H24	59,696	100.0	37	301,524	92.0	196
H25	59,696	100.0	37	337,280	94.8	219
H26	59,696	100.0	37	337,275	94.8	219
H27	59,696	100.0	38	337,094	94.8	218
H28	59,696	100.0	38	337,094	94.8	218
H29	59,696	100.0	38	337,094	94.8	218
H30	59,696	100.0	38	338,057	94.9	220
R元	65,151	100.0	41	338,050	94.9	220

(3) 道路除排雪対策

(予算額 1,100,000千円)

誰もが安全・安心して通行できる円滑な冬期道路交通を確保するため、道路除排雪対策本部を設置し、市直営と委託業者による道路除排雪を実施する。

ア 令和2年度の状況

- ・道路除排雪対策本部の設置日 令和2年11月10日
- ・除雪の出動時期 出動の判断基準値を路面積雪深10センチメートルと定め、積雪深が基準値を超えた場合、あるいは、基準値を超えることが予想される場合に出動する。
- ・除雪体制 車道1,905km、歩道268kmを対象に、市直営と委託業者229者を配置
- ・主要な除雪機械台数 市27台、民間435台、計462台
- ・雪捨て場 9か所（大規模）、691か所（街区公園等）

(4) 都市計画道路の整備

ア 整備の基本方針

都市計画道路の基本骨格をなす都心環状道路、市街地環状道路、外周部環状道路や、それらを結ぶ分散導入路、および秋田市全体から見た交通体系も考慮した、効率的な道路網の整備を図っていくものとする。

イ 整備状況（令和3年3月31日現在）

路 線 数	88路線
計 画 延 長	276.3km
整 備 済 延 長	213.6km
整 備 率	77.3%

ウ 整備の進め方

都市計画道路の整備は、市街地内においては街路事業、それ以外は幹線道路整備事業などとして事業の促進を図るとともに、国、県が行う事業についても整備促進に努めている。

2. 河川

秋田市を流れる河川（1級、2級、準用、普通河川）の多くは、雄物川水系に属しており、秋田平野を潤しながら雄物川へと合流し、日本海に注いでいる。

市街地を流れる主な河川として、市の東側に位置する太平山に源を発する旭川や太平川、岩見川といった1級河川のほか、市街地（仁井田・牛島地区）を流れる普通河川古川がある。

(1) 市内の河川数と延長（令和3年3月31日現在）

区 分	本 数	延 長 (m)	河 川 名
1 級 河 川 (直轄)	1	35,300	雄物川 (全延長 133 k m)
〃 (県)	23	213,385	旧雄物川、旭川、太平川、新城川、道川、猿田川、八田川、草生津川、砥沢川、地藏川、寺沢川、岩見川、梵字川、神内川、三内川、岩見杉沢川、岩見小又川、安養寺川、小友沢川、平尾島川、新波川、繫川、神ヶ村川
2 級 河 川 (県)	2	20,720	下浜鮎川、馬踏川
準用河川 (市)	6	19,000	宝川、白熊川、船沢川、会沢川、繫沢川、小出沢川
普通河川	46	117,590	従来から川と称されていた自然河川 一般的に水路と呼ばれる農業用排水路等は除く。
計	78	405,995	

(2) 河川の整備

近年頻発する豪雨等による浸水被害を軽減するため、護岸整備や河道掘削等を実施する。

ア 令和3年度河川整備計画等（令和3年4月1日現在）

(ア) 河川改修事業	1 河川	5,000千円
(イ) 河川環境整備事業	12河川	124,940千円
(ウ) 道路排水路等整備事業	1 か所	60,000千円
(エ) 古川流域治水対策事業		65,300千円

3. 公園緑地

(1) 都市計画公園の現況

(令和3年3月31日現在)

区 分	数	面 積 (ha)	区 分	数	面 積 (ha)
街 区 公 園	191	43.71	墓 園	2	18.46
近 隣 公 園	8	17.92	広 域 公 園	2	196.90
地 区 公 園	2	9.50	緑 地	4	43.55
総 合 公 園	5	258.19	緑 道	2	2.10
運 動 公 園	1	21.73	広 場	2	0.74
風 致 公 園	—	—			
歴 史 公 園	1	2.34	計	220	615.14

ア 都市計画公園整備率（開設面積） 28.59%

イ 都市公園のバリアフリー化率 70.2%（「秋田市緑の基本計画」目標値（2030）85%）

(2) 主な公園の概要

ア 千秋公園（開設面積16.36ha）

本公園は、藩主佐竹氏の居城であった久保田城跡を利用した本市のシンボリックな公園であるとともに百年の長い年月を刻んできた歴史と文化に培われた都市公園として、市民はもとより県民や観光客にも広く親しまれている。また、市街地の中心部となる中央街区の北側に位置し、閑静な緑の空間を提供している。

そのため、歴史性、象徴性を重視し、市民に親しまれる魅力ある総合公園として保全整備することを目的に、昭和56年に「千秋公園整備基本計画」を策定し、この計画に基づき、茶室、せせらぎ、中土橋、観光バス専用駐車場、松下坂駐車場、御物頭御番所、御隅櫓、二の丸売店、裏門坂階段等の整備、大手門・穴門堀の水質浄化、公衆便所の水洗化を実施した。

さらに、高齢者にやさしい公園づくりをテーマに、平成6年度から8年度にかけて、長坂などへの手すりの設置、階段の改良、照明灯設置、公園東側内堀の汚泥浚せつ、ベンチの設置、ポケットパーク等の整備を実施した。

また、平成8年度は、既往計画である「千秋公園整備基本計画（昭和56年）」について、時代のニーズや市民意識の変化、公園をとりまく市街地の状況の変化等により、公園に求められる機能の見直しが急務となったことから、市民の財産である千秋公園のより一層の利用と活性化につながる方策を検討することとし、公園再整備の基本方針となる「千秋公園再整備基本計画」（マスタープラン）を策定した。

再整備計画のテーマは、「水と緑と歴史的資質を活かした市民による公園づくり」とし、基本方針「市民の参加」「自然環境の保全」「歴史的資質の活用」によって方向づけることとした。

これに基づき、平成11年度から12年度まで表門、平成13年度から17年度まで自然ゾーン、平成18年度から22年度まで歴史ゾーンを整備した。平成23年度には穴門堀の南西角地に外堀ポケットパークが完成し、平成24年度からは、市民交流ゾーン整備とさくら景観整備を実施している。平成26年度に外堀水質浄化整備および二の丸エリアが完成したことから、平成28年度は胡月池エリアの園路整備を実施した。

平成29年度には、平成8年度に策定した千秋公園再整備基本計画を社会情勢や市民ニーズ等の変化に対応した整備計画に改定した。

令和2年度は、大坂等融雪設備整備工事に伴う埋蔵文化財発掘調査業務委託を実施したほか、さくら景観整備などを実施した。

[主な施設]

(ア) 御物頭御番所（おものがしらごばんしょ）

久保田城内の二ノ門（長坂門）の開閉の管理と城下の警備、火災の消火等を担当していた物頭（足軽

の組頭)の詰所であり、城内に唯一残っている藩政時代の建物として往時の姿を今に伝えている。

- ・昭和63年4月開館 建設費 19,551千円(改修費)
- ・木造中2階建(18世紀中頃の建造物である。)

(イ) 表門

表門は久保田城本丸の玄関門で、一ノ門とも呼ばれ警備上からも重要な地点とされた。

現在の表門は、絵図や発掘調査の成果をもとに再建したもので、佐竹二十万石の正門にふさわしい壮大なものとなっている。

- ・平成13年3月完成 建設費 266,175千円
- ・建築面積 79.0㎡ 延べ床面積 103.30㎡(一階 46.7㎡ 二階 59.6㎡) 高さ 12.46m

イ 一つ森公園(開設面積70.08ha)

本公園は都市環境の保全、緑の空間に囲まれたレクリエーションと憩いを楽しめる基幹的総合公園として都市計画決定された。全体計画面積71.7ha、事業年度を昭和53年度から平成18年度とし、市民の休息、観賞、散歩、遊戯、運動等総合的な利用に供することを目的として、緑豊かな中に静的レクリエーションと動的レクリエーションを共存させるため、それぞれの施設を配置している。

また、昭和61年10月に昭和天皇御在位60年記念健康運動公園の一つとして指定を受け、これまでにつつじ園、さくら広場、自由広場、ロックガーデン、日本庭園、多目的広場、ジョギングコース、コミュニティ体育館、弓道場、入口広場、テニスコート、公園南側園路、体育館南側広場を整備した。

[主な施設]

(ア) コミュニティ体育館

- ・平成5年8月1日開館
- ・建設費 830,000千円
- ・延床面積 2,688㎡
- ・利用者 6,823人(令和2年度)

(イ) 友誼亭(ゆうぎてい)

秋田市と中国蘭州市の友好都市提携5周年を記念して、昭和62年に建てられた中国の伝統的建築様式のあずまや。朱塗りの柱に支えられた六角形の屋根、金色の相輪が青空に輝き、一つ森公園のシンボルともなっている。

ウ 太平山リゾートパーク

(ア) 太平山リゾート公園(開設面積91.01ha)

本公園は、太平山周辺の豊かで良好な自然環境と温泉を活用し、同地を四季を通じて魅力あるリゾート地として整備し、市民の健康増進や広域観光の拠点として集客力を高め、地域産業の活性化を図ることを目的に、平成元年3月策定の「秋田市太平山リゾートパーク総合整備計画調査報告書」に基づき、元年度から整備を進めてきた。

平成3年度には中心施設であるクアドーム「ザ・ブーン」、4年度には休憩所および太平山スキー場「オーパス」、6年度にはテニスの森、オートキャンプ場が供用を開始しているほか、これまで水鳥の池(第一調節池)、野鳥の森(第二調節池)、駐車場などを整備した。

また、その後の経済、社会情勢等の変化に対応するため、平成6年度には事業全体の見直しを行い、メインコンセプトを市民開放型・市民福祉型の「シビック・リゾート」として、市民をはじめ、より多くの人々が気軽に訪れ、楽しむことができる公園を目指し整備を進めることとした。

平成9年度には、展望風呂付大広間、新オートキャンプ場内にトレーラーハウス(10台)、平成11年度には新オートキャンプ場でオートキャンプサイト18区画、平成15年度にはグラウンド・ゴルフ場(約3.3ha)の供用を開始した。花公園については、平成12年度にエントランス広場、平成20年6月にセンターガーデンが完成した。平成20年度末には、公園全体の安全を図るための施設整備と芝生広場の整備を行い、事業が完了した。

[主な施設]

施設の管理運営については、平成18年4月から指定管理者制度を導入し、太平山観光開発株式会社を指定している。

a クアドーム・展望風呂付大広間「ザ・ブーン」

温泉を利用したクア施設。プール（センタープール、流れるプール、ジャグジープール、ウォータースライダー、屋外プール、露天風呂、サウナ等）、リラククス室、レストラン、売店、無料休憩所等。平成9年4月には、展望風呂（ヒノキ風呂（一部）、岩風呂、寝湯、湿式低温サウナ、露天風呂等）、大広間を開設。

- ・ 供用開始 平成3年8月29日
- ・ 建設費 約4,920,000千円（クアドーム約4,560,000千円＋展望風呂約360,000千円）
建設：クアドーム：第三セクター（太平山観光開発（株））
展望風呂：秋田市
- ・ 施設概要 全体：建築面積 約7,288.47㎡
延床面積 約11,582.47㎡
クアドーム：鉄筋コンクリート造、膜屋根造、地上2階地下1階
最大高さ 約24m、最大直径 約100m
建築面積 約6,680㎡
延床面積 約10,690㎡（内、プール室 3,430㎡）
展望風呂：鉄筋コンクリート造、地上1階地下1階
建築面積 約608.47㎡ 延床面積 約892.47㎡
- ・ 利用料金 大人 520円、中・高生 415円、小学生以下 310円、3歳未満無料。
1年間使用券もある。
- ・ 利用者 142,496人（令和2年度）

b オートキャンプ場

ピクニックの森・オートキャンプ場

- ・ 供用開始 平成6年8月1日
- ・ 建設費 約70,000千円
- ・ 施設概要 テントサイト15区画、電源、炊事棟、シャワー等

新オートキャンプ場

- ・ 供用開始 平成11年4月27日
- ・ 建設費 約100,000千円
- ・ 施設概要 テントサイト18区画、電源、炊事棟、シャワー等
- ・ 利用料金 宿泊：2,155円／1区画（市民以外は3,235円／1区画）
日帰り：1,075円／1区画（市民以外は1,615円／1区画）
- ・ 利用者 3,079人（オートキャンプ場のみの利用者）（令和2年度）

c テニスの森

- ・ 供用開始 平成6年8月1日
- ・ 建設費 約280,000千円
- ・ 施設概要 砂入り人工芝7面（内4面ナイター設備完備）、クラブハウス、シャワー等
- ・ 利用料金 一般 215円／1面／1時間、高校生以下 無料（秋田市在住、在学の18歳未満）
- ・ 利用者 6,083人（令和2年度）

- d トレーラーハウス
- ・供用開始 平成19年8月1日
 - ・利用料金 宿泊：11,520円／1台（市民以外は12,570円／1台）
 - ・施設概要 家型トレーラーハウス5台（冷暖房、キッチン、冷蔵庫、バス、トイレ）
 - ・利用者 1,842人（令和2年度）
- e グラウンド・ゴルフ場
- ・供用開始 平成15年11月1日
 - ・建設費 約210,000千円
 - ・施設概要 常設4コース32ホール（芝生面積約2.8ha）、休憩所（210㎡）（休憩スペース・売店・トイレ・事務所等）、四阿（あずまや）、水飲み場、放送設備、休憩ベンチほか
 - ・利用料金 大人 310円／1回、高校生以下 無料（秋田市在住、在学の18歳未満）
 - ・利用者 17,808人（令和2年度）
- f 森林学習館「木こりの宿」
- ・供用開始 昭和63年4月
 - ・建設費 約240,000千円
 - ・施設概要 研修室、和室6室（宿泊定員29名）、浴室、食堂、事務室
 - ・利用料金 1泊大人（中学生以上）3,185円（食事別）、小人（小学生）2,410円（食事別）
入浴：大人 310円、小人（小学生）155円
研修室：4時間まで 2,410円／1室、4時間超 5,970円／1室
和室：4時間まで 1,780円／1室、4時間超 3,560円／1室
 - ・利用者 14,602人（令和2年度）
- g ピクニックの森
- ・供用開始 昭和56年（家族旅行村）
 - ・施設概要 バンガロー4棟（530円／1棟）、フリーテントサイト、炊事場、トイレ、運動広場、水の広場、子供の広場、郷土料理広場、休憩所等
 - ・利用者 バンガロー 343人（令和2年度）
- h 植物園
- ・供用開始 平成元年6月
 - ・施設概要 植栽樹木約250種（約4,000本）、自然林452種（高木109種）、四阿（あずまや）
 - ・利用者 4,637人（令和2年度）
- i スキー場「オーパス」
- ・供用開始 平成4年12月20日
 - ・建設費 約3,030,000千円
 - ・施設概要 スキー場面積 約118ha、標高差 195m（標高 330m～135m）、最大斜度25°、ゲレンデ6コース（総延長6km）、高速クワッドリフト1基、ペアリフト2基、人工降雪機9台、ナイター設備、圧雪車2台、スキーセンター（公園休憩所）等
 - ・利用料金 11回券：大人 2,100円、小学生以下 1,050円、高齢者（60歳以上）1,550円
1日券：大人 2,095円、小学生以下 1,045円、高齢者（60歳以上）1,570円
4時間券：大人 1,255円、小学生以下 625円、高齢者（60歳以上）940円
 - ・利用者 33,870人（令和2年度）

エ 雄物川河川緑地

1級河川である雄物川の自然環境の保全と河川景観に配慮しつつ、河川敷の有効利用を図り、スポー

ツやレクリエーションの場として市民に提供するため、昭和63年度に整備基本計画を策定し、平成2年度から「スポーツゾーン」の整備を実施しており、これまでに多目的広場、野球場、テニスコート、ゴルフ場「秋田リバーサイドグリーン」、ゲートボール場、花壇、園路等が完成している。

オ 新屋海浜公園

新屋海浜公園は本市南西部に位置し、平成4年度から連絡道の舗装、モニュメント整備、あずまや築造等、園路広場整備を実施した。

カ ヘそ公園

本公園は秋田県の中心に位置しており、昭和63年3月に旧河辺町が開設した。

地域産業振興ならびに観光レクリエーションの場として利用者に憩いの場を提供し、地域観光資源の有効活用を図っている。園内には、ラジコン広場やバーベキューハウスなどがある。

キ 竹の花公園

竹の花公園は、昭和51年に旧雄和町が開設し、自然に囲まれた環境の中で、地域住民の憩いの場として親しまれてきた。バーベキューコーナー、炊事場などがある。

4. 都市緑化

(1) 都市緑化の条例体系等

第14次秋田市総合計画では、「緑あふれる環境を備えた快適なまち」を将来都市像の一つとして設定しており、うるおいとやすらぎを得られる景観の形成を目指すこととしている。

これまで、「公園都市秋田市をつくる条例」（昭和48.10・昭和61.3一部改正）に基づき都市の緑化に努めてきたが、本市をめぐる環境の変化、市民ニーズの多様化により新たな制度体系に再構築する必要があったため、平成14年7月、「良好な生活環境を確保すること」を目的とする「秋田市都市緑化の推進に関する条例」を制定し、平成15年3月には、「秋田市都市緑化の推進に関する基本方針」を定め、都市緑化の推進や市民の主体的な取組を支援する基本的事項について方向性を示した。

都市緑地法に基づく緑に関する総合計画である「秋田市緑の基本計画」については、人口増による都市化の進行に対し、良好な都市環境を確保することを目的に、平成10年に当初計画を策定した。

その後、河辺町、雄和町との合併を経て、平成20年に改定した計画では、当初計画に掲げた「守る」「つくる」「育てる」の3つの視点を継承しつつ、新たに身近な緑の「量」と「質」に関する目標水準を設け、また市民の自発的な緑化活動を支援する「緑のまちづくり活動支援基金」制度を位置づけるなど、市民協働による身近な緑の充実を目指してきた。

しかしながら、計画改定からさらに10年が経過し、緑を取り巻く社会情勢の変化により、地球温暖化対策や生物多様性の保全、防災・減災、さらには観光拠点など、緑が持つ多機能性に対する期待や求められる役割、重要性が高まってきたことから、平成31年3月に「秋田市緑の基本計画」を改定し、これまでの、緑の量的な確保や保全といった取り組みに留まらず、本市が有する多彩な緑を活かすことに視点を広げ、市民の心にうるおいを与え、より魅力ある住みよいまちづくりを推進することとしている。

○「秋田市都市緑化の推進に関する条例」の主な制度

ア 街区等の緑化

特に緑化が必要な街区を「緑化街区」として指定し、必要なルールづくりや支援を重点的に行う。道路を築造したときや、工場等を設置したときは、これらの敷地の緑化に努めなければならない。

緑地協定（令和3年3月31日現在）

(ア) 町内緑化 9町内会 701戸

イ 保存樹の指定

歴史のある樹木、樹林、美観上優れた樹木等を保存樹として指定し、その保存に努める。保存樹の保存に影響を及ぼす、枝条の切除、剥皮、断根、伐採等を規制する。

ウ 空閑地の美化

空閑地等を放置して、雑草が繁茂するなど著しく美観を損ない、または良好な生活環境の確保に支障があるときは、所有者等に対して雑草の除去等の必要な協力を要請する。

エ 開発行為の届出

法令で土地利用上の制限を受けない区域で、開発行為をしようとするときは、あらかじめ届出をしてもらい、必要により助言、または指導を行い、緑化の推進等を図る。

(2) 都市緑化推進事業

ア 空閑地美化事業

空閑地除草指導実績

単位：件

年 度	H27	H28	H29	H30	R元	R2
除 草 指 導 件 数	52	51	38	43	50	52

イ 保存樹管理事業

指定保存樹（令和3年3月31日現在）

（ア）単独樹木 210本（116か所）

（イ）貴重樹木 457本（34か所）

（ウ）並 木 240本（14か所）

（エ）樹 林 1,006本（5か所）

計 1,913本（169か所）

ウ 緑のまちづくり活動の支援

平成20年度より（財）秋田市総合振興公社が創設した「緑のまちづくり活動支援基金」により、地域が行う緑のまちづくり活動に支援している。

なお、秋田市総合振興公社は、平成25年4月に財団法人から公益財団法人に移行している。

第12章 都市整備部

[都市整備部]

1. 都市計画

(1) 都市計画のあゆみ

ア 秋田市総合都市計画の策定

都市計画法に基づくまちづくりとしては、昭和2年、旧都市計画法適用都市としての指定を受け、昭和5年に都市計画区域12,970haを指定したことに始まる。

しかし、戦前の都市計画事業は、土崎～秋田～新屋を結ぶ幹線道路（通称：新国道）などの整備や、局部的な下水道事業、工業団地の造成を目的とする区画整理事業等にすぎなかった。

その後、土崎の一部を除き、大きな戦禍を被ることもなく終戦を迎えたが、社会的なしくみが大きく変わりゆくなかで、新しい時代にふさわしいまちづくりの総合的な指針が必要とされることとなった。

このため、昭和27年、総合都市計画基礎調査実施対象都市として国の指定を受け、昭和32年には「秋田市総合都市計画」を策定。この計画は先進的な取り組みとして全国的にも高い評価を得、なかでも一団地の官公庁施設、公園配置計画等は、モデル都市計画として海外にまで紹介された。その後も、昭和40年、昭和56年、平成3年、平成13年、平成23年と、概ね10年ごとに見直しを行い、令和3年6月、都市計画法に基づく都市計画マスタープランとして、第7次秋田市総合都市計画を策定した。

イ 土地利用の規制・誘導

法定都市計画についても、上記の計画を基本に決定・変更を加えるものとしており、昭和45年の新都市計画法施行を受けて、昭和46年に秋田市と周辺3町で構成される秋田都市計画区域37,758ha（うち秋田市30,900ha）および市街化区域6,310ha、市街化調整区域24,590haを定めるとともに、昭和48年には8種類からなる用途地域を指定。現在の法定都市計画の骨格が築かれた。

なお、用途地域については、平成4年の都市計画法および建築基準法の改正を受けて平成8年4月2日、秋田都市計画の区域の全面的な指定替え（8種類から12種類）を行った。

その後、平成17年1月には1市2町の合併により新たに河辺都市計画区域（区域区分なし）10,450haが市域に加わり、2つの都市計画区域を有することとなった。

これを受け、平成23年3月に策定した第6次秋田市総合都市計画において、本市が目指す地域拠点性を核に既存の都市機能の活用・連携を強化した集約型都市構造の実現を図るため、同一の土地利用規制のもとで適切に誘導するとした方針により、河辺都市計画区域を秋田都市計画区域と統合して、引き続き区域区分制度による規制誘導を行うこととした。

また、令和3年6月に策定した第7次秋田市総合都市計画では、区域区分制度や用途制限等に基づく土地利用の規制・誘導を基本としつつ、多核集約型コンパクトシティの形成を推進するため、秋田市立地適正化計画（平成30年3月策定）で位置づけた居住・都市機能の各誘導区域への居住や都市機能の誘導や、自然災害リスクを踏まえた規制誘導を行うこととした。

現在の都市計画区域は、行政区域の約46%にあたる41,437haを指定し、うち7,586haを市街化区域、33,851haを市街化調整区域として開発誘導を行っている。

ウ 市街地の整備

戦後、旧都市計画法時代には、昭和36年の秋田国体をはずみとして、一団地の官公庁施設の整備、駅前、城南、川尻、駅東地区の土地区画整理事業、手形陸橋、臨海バイパス（国道7号）の整備などが進められ、現在の都市部が形成された。

また、新都市計画法が施行された昭和45年には、八橋終末処理場が完成し、下水道事業が本格化。さらに昭和48年には「公園都市秋田市をつくる条例」が、昭和49年には「秋田市宅地造成事業指導協議要綱」が制定され、公園整備や都市緑化など、身近な生活環境の整備にも力が注がれるようになった。

昭和50年代に入ってから、秋操地区土地区画整理事業、秋田駅前市街地再開発事業、秋田新都市開発

事業（御所野ニュータウン）等の新しい事業に着手したほか、街路事業の積極的な推進が図られてきた。

平成に入ってから、秋田自動車道や秋田新幹線、秋田中央道路など広域交通体系が整備されたほか、秋田駅東第三地区、西北地区、拠点地区（H18完了）の土地区画整理事業に着手し秋田駅周辺のリニューアルを図るとともに、中通一丁目地区市街地再開発事業の完成等により中心市街地の活性化を推進しているところである。

(2) 第7次秋田市総合都市計画の概要

ア 策定年度 令和3年6月

イ 目標年次 令和22年

ウ 目的・位置づけ

都市計画法に基づく「市町村の都市計画に関する基本的な方針」であり、概ね20年後を展望した「目指すべき都市の姿」を描き、その実現に向けた土地利用の方針、都市施設の整備方針等を示すまちづくりの長期的、総合的な指針である。

エ 「まちづくりの基本理念」と4つのまちづくりの目標

まちづくりの基本理念「暮らしの豊かさを次世代につむぐ 持続可能な活力ある都市」

4つのまちづくりの目標

- 市民生活を支える持続可能な多核集約型コンパクトシティの形成
- 環境の保全・創造による低炭素型まちづくり
- 多様な資源をいかした緑豊かな都市環境の形成
- 安全・安心な暮らしを守る生活環境の形成

(3) 都市計画決定状況

ア 都市計画区域

指定年月日	行政区域		都市計画区域		市街化 区 域 (ha)	市街化 調整区域 (ha)	備 考
	面 積 (ha)	人 口 (人)	面 積 (ha)	*人 口 (人)			
平成26・7・1 秋田都市計画区域	90,607	304,334	41,437	299,223	7,586	33,851	

*人口は、令和3年4月1日現在の数値を以下により算定

・都市計画区域人口 304,334人×H27国勢調査時の秋田都市計画区域内人口割合 =299,223人

イ 地域地区

(ア) 用途地域

決定年月日	第1種低層 住居専用地域	第2種低層 住居専用地域	第1種中高層 住居専用地域	第2種中高層 住居専用地域	第1種 住居地域	第2種 住居地域
平成31・2・1 告示	2,106 (27.8)	13 (0.2)	717 (9.5)	488 (6.4)	1,489 (19.6)	91 (1.2)

準住居地域	近隣商業地域	商業地域	準工業地域	工業地域	工業専用地域	計
5.8 (0.1)	355 (4.7)	390 (5.1)	828 (10.9)	250 (3.3)	852 (11.2)	7,586 (100.0)

- (イ) 防火地域 16.8ha（中央街区）
- (ウ) 準防火地域 1,608.9ha
- (エ) 特別用途地区 828ha
- (オ) 高度利用地区 6.2ha（秋田駅前、中通一丁目）
- (カ) 臨港地区 663ha（秋田港）
- (キ) 風致地区 1,664.5ha（城跡ほか8地区）

ウ 都市施設

(ア) 道路 88路線 276.325km

- (イ) 公園・緑地・広場 263か所 2,121.88ha
- (ウ) 下水道
 - 秋田市公共下水道（秋田地域） 排水区域 7,384ha
 - 秋田市公共下水道（河辺地域） 排水区域 239ha
 - 秋田市公共下水道（雄和地域） 排水区域 228ha
- (エ) 河川 9,400m（雄物川）
- (オ) その他 一団地の官公庁施設（1）、汚物処理場（1）、ごみ処理場（1）、学校（6）、市場（1）、火葬場（1）、駐輪場（1）、と畜場（1）
- エ 市街地開発事業
 - (ア) 土地区画整理事業 15地区 1,115.9ha
 - (イ) 市街地再開発事業 2地区 6.0ha
- オ 地区計画 20地区 412.5ha
- (4) 秋田市立地適正化計画の概要
 - ア 策定年度 平成30年3月
 - イ 目標年次 2040年
 - ウ 目的・位置付け

都市再生特別措置法に基づく居住および都市機能の立地の適正化を図るための計画であり、本市では、都心・中心市街地と6つの地域中心を核とする多核集約型の都市構造によるコンパクトな市街地形成を図るための実施計画となるもの。
 - エ 計画の目標
 - 目標1 高齢者が健康で、活動・活躍できる「場」の創出による、生きがいのある暮らしの実現
 - 目標2 子育て世代が時間効率メリットを得られる「場」の創出による、子どもとの時間を大切にできる暮らしの実現
 - 目標3 集い・にぎわい・交流が生まれる「場」の創出による、県都「あきた」の新たな都市型生活の実現
 - オ 誘導区域
 - (ア) 居住誘導区域 3,009ha
 - (イ) 都市機能誘導区域 630ha

2. 景観の創造および保全

(1) 景観形成のための制度の流れ

昭和61年4月、自然景観と調和のとれた都市景観形成を推進するため「公園都市秋田市をつくる条例」に都市景観の整備に関する事項を追加した。

昭和63年5月、全国19都市とともに「都市景観モデル都市」に指定されたことを受けて、秋田市の景観の現状と今後の課題、目標、方針を内容とする「秋田市都市景観形成指針」を平成元年に策定した。

平成6年3月、魅力ある街なみを創り出すため、都市景観形成についての検討が行われ、都市景観形成推進委員会から「みんなの愛する美しいあきたをめざしての提言書」が提言された。

平成7年3月、市民が親しみと愛着をもてる、また訪れる人々に誇れる、美しい風格のある都市景観の形成を図るための実行計画として、「都市景観整備プログラム」を策定した。

平成14年7月、目指すべき都市の姿の実現と、市民主体のまちづくりを支える仕組みとして、新しいまちづくりの制度体系をつくり、「秋田市都市環境の創造および保全に関する基本条例」、「秋田市都市景観条例」を公布し、平成15年3月に「秋田市都市景観形成に関する基本方針」を定めた。

平成15年4月、「秋田市都市景観条例」の規定に基づく大規模行為等の届出制度を開始した。

平成21年3月、景観法に基づき「秋田市景観計画」を策定した。

平成21年10月、景観法および秋田市景観計画に基づく景観施策を展開するため、「秋田市都市景観条例」を全部改正するとともに、名称を「秋田市景観条例」に改めた。

(2) 景観形成のための施策

市民の景観に対する意識の高揚を図ることを目的に、昭和57年度から「市民が選ぶ都市景観賞」、昭和58年度から道路愛護推進事業により「市民に親しまれる道路愛称」を募集し、決定してきた。

また、平成3年度から景観に関するデザインコンテストなどの「景観イベント」を実施している。

- 市民が選ぶ都市景観賞 98施設（内景観活動賞1）（昭和57年度から平成21年度）
- 市民に親しまれる道路愛称 34件（昭和58年度から令和元年度）

平成21年3月には、市民や事業者と行政が一体となって、秋田らしい魅力ある景観づくりに取り組むとともに、より良い景観を次世代に引き継ぐため、景観法に基づく秋田市景観計画を策定した。

- 秋田市景観計画に関するこれまでの主な取組

19年度 本市の景観資源を発掘するため、市内7地域で「景観ミーティング」を開催

20年度 「景観に関するアンケート調査」を実施

景観ミーティングの結果を基に「秋田市景観マップ2008」を作成

21年度 景観法および秋田市景観計画に基づく景観施策を展開するため、「秋田市都市景観条例」を全部改正するとともに、名称を「秋田市景観条例」に改めた

これまでの「秋田市都市景観条例」の規定に基づく大規模行為等の届出制度から景観法に基づく届出制度へ移行（11月から）

22年度 地域の景観まちづくり活動を自主的かつ継続的に行う1団体に対し、「秋田市景観まちづくり活動支援助成金」を交付

23年度 1団体に対し「秋田市景観まちづくり活動支援助成金」を交付

地域の景観まちづくりに関する自主的な活動を行う1団体を「景観まちづくり団体」に登録

歴史的建造物や樹木等を地域の貴重な景観資源と位置づけ、保存していくための修理や修景等に対して補助する「景観重要建造物等保存事業費補助金」制度により、2件の歴史的建造物の修理に対し補助金を交付

24年度 1団体に対し「秋田市景観まちづくり活動支援助成金」を交付

1団体を「景観まちづくり団体」に登録

3件の歴史的建造物の修理に対し「景観重要建造物等保存事業費補助金」を交付

25年度 2団体に対し「秋田市景観まちづくり活動支援助成金」を交付

1件の歴史的建造物の修理に対し「景観重要建造物等保存事業費補助金」を交付

26年度 2団体に対し「秋田市景観まちづくり活動支援助成金」を交付

3件の歴史的建造物の修理に対し「景観重要建造物等保存事業費補助金」を交付

27年度 1団体に対し「秋田市景観まちづくり活動支援助成金」を交付

1件の歴史的建造物の修理に対し「景観重要建造物等保存事業費補助金」を交付

28年度 1団体に対し「秋田市景観まちづくり活動支援助成金」を交付

1件の歴史的建造物の修理に対し「景観重要建造物等保存事業費補助金」を交付

29年度 1団体に対し「秋田市景観まちづくり活動支援助成金」を交付

3件の歴史的建造物の修理に対し「景観重要建造物等保存事業費補助金」を交付

元年度 1件の歴史的建造物の修理に対し「景観重要建造物等保存事業費補助金」を交付

2年度 1件の歴史的建造物の修理に対し「景観重要建造物等保存事業費補助金」を交付

(3) 地区計画

通町ほか19地区の地区計画は、地区の特性を考慮し、周辺環境との調和を図るため、建築物の用途、敷地面積の最低限度、建蔽率、容積率、壁面の位置および建築物の高さ、建築物の意匠、垣柵の構造、屋外広告物などの規制・誘導を行い、良好なまちづくりの創出維持に努めている。

(4) 屋外広告物関連事業

良好な景観形成を図るため、屋外広告物の適正な維持管理、表示への規制・誘導や景観阻害要因となる違法広告物の防止策を行い、周辺景観との調和に努めている。

平成17年7月から、屋外広告物の登録制度を行い、平成30年4月から、屋外広告物の安全点検を義務化している。

3. 市街地の開発整備

(1) 宅地開発の指導

宅地開発については、開発許可制度および秋田市宅地開発に関する条例等に基づく指導により、開発事業者の協力を得て、公共施設等の計画的な整備を促進し、良好な住環境の整備に努めている。

また、開発許可の対象とならない小規模な宅地開発についても、建築基準法の道路位置指定制度に基づいた指導等により良好な宅地水準を確保している。

(2) 土地区画整理事業

令和3年度は、秋田駅東第三地区（公共団体区画整理補助事業約45.5ha）は、都市計画道路3路線（延長397m）、区画道路10路線（延長862m）、特殊道路2路線（延長63m）の築造工事および本工事に係る建物16戸の移転補償等を行う。

秋田駅西北地区（公共団体区画整理補助事業約5.8ha）は、都市計画道路1路線の築造工事等を行う。

土地区画整理事業施行一覧表

（令和3年4月1日現在）

地区名	事業主体	施行期間	施行面積 (ha)	減歩率			総事業費 (百万円)
				公共 (%)	保留地 (%)	合算 (%)	
秋田駅東第三	市	H5～R12	45.47	25.01	—	20.43	48,300
秋田駅西北	市	H6～R10	5.78	36.89	—	22.05	14,900

施行期間は清算期間5カ年を含まない

土地区画整理事業完了分

（令和3年4月1日現在）

事業主体	箇所	施行面積 (ha)
市	13	664.60
組合	9	168.42
個人	49	551.28
共同	5	36.96
県	3	30.45
合計	79	1,451.71

(3) 市街地再開発事業

ア 秋田駅前地区

昭和49年に都市計画決定を行い、事業の推進に努めてきている。

施行地区3.1haのうち、合意形成された部分から順次事業を進め、昭和55年11月には南地区（本工区、駐車場工区）、同59年4月には中央地区と広場が、それぞれオープンした。

イ 中通一丁目地区

平成12年に都市計画決定を行い、施行区域のうち1.7haについて事業に着手、平成24年7月に「エリアなかいち」としてオープンした。

(4) 中心市街地活性化の推進

第1期中心市街地活性化基本計画（平成20年7月～平成26年6月）では、歩行者・自転車通行量が増加するなど、にぎわいの創出には一定の効果があったものの、その効果は限定的なものであったことから、第2期中心市街地活性化基本計画（平成29年3月内閣総理大臣認定）に基づき、中心市街地の更なる活性化に向けた取組を推進している。

4. 住環境の整備

(1) 建築確認申請の状況

令和2年度の建築確認件数（指定確認検査機関含む）は、1,636件であり、その内専用住宅に係る件数は1,265件と約77%を占めている。

専用住宅確認件数

単位：件

	27年度	28年度	29年度	30年度	元年度	2年度
新 築	1,281	1,256	1,196	1,335	1,255	1,170
改 築	0	3	1	1	2	2
増 築	171	179	139	133	138	93
計	1,452	1,438	1,336	1,469	1,395	1,265

(2) 秋田市住生活基本計画の推進

住環境整備の支援に関すること、住宅の耐震診断・改修に関すること等について、ホームページへの掲載やホームページにアクセスできない市民に対して、パンフレットにより情報の提供を行うなど普及啓発に努めるほか、空き家の利活用推進を図るため、民間不動産取引業団体等と連携した空き家所有者等に対する相談会を実施する。

住生活基本計画推進経費 417千円

(3) 既存住宅リフォームへの助成

市民の居住環境の向上および建設業をはじめとする関連業者への経済波及効果を図ることを目的として、住宅の増改築やリフォームに対して助成を行っている。

住宅リフォーム支援事業補助金 60,243千円

(4) 空き家利活用による定住への助成

空き家利活用による定住促進を目的に、空き家バンクに登録された空き家又は不動産関係団体加盟事業者が取扱う物件を購入又は賃借して、市外から移住し、定住する方等（秋田市中心市街地活性化基本計画区域内および秋田市立地適正化計画の居住誘導区域内の登録物件は市民も利用可）へ改修費用等の一部を助成している。

空き家定住推進事業補助金 17,030千円

(5) 多世帯同居・近居による定住への助成

子育てや高齢者世帯が安心して暮らせる環境づくりを目的に、多世帯家族が同居又は家族が所有し、居住している住宅のそばに市外から近居する場合に住宅改修費用等の一部を助成している。

多世帯同居・近居推進事業補助金 48,022千円

(6) がけ地近接等危険住宅移転事業

がけ地の崩壊等により住民の生命に危険を及ぼすおそれのある区域において、危険住宅の移転等を行う者に対し、必要な助成を行うことにより、がけ地近接等危険住宅の移転を促進し、住民の災害防止と生命の安全を確保する。

がけ地近接等危険住宅移転事業補助金 7,386千円

5. 公的住宅の整備

(1) 公的住宅の建設

公的住宅の建設については、居住水準の向上、団地敷地の有効活用を図るため、老朽化した既存住宅の建て替えを中心に行っている。

平成27年度から、老朽化が著しい高梨台市営住宅の建て替えを行い、平成29年度までに60戸の共用を開始している。さらに平成30年度は集会所や駐車場などの共同施設の整備を行った。

[市営住宅管理戸数] (令和3年4月1日現在)

単位：戸

種別 建設年度	木 造		簡易耐火構造		中層耐火構造			高 層	計
	平屋建	2階建	平屋建	2階建	3階建	4階建	5階建	6～8階建	
S29～H元				160	226	304	634		1,324
H2		8			23		54		85
3					20	25	37		82
4	10					25	37		72
5		4			21	25	37		87
6					38	43		23	104
7							64		64
8						29	32		61
9					24				24
10					24				24
11		7							7
12					18				18
14					30				30
16						42			42
20						76		54	130
21							58	72	130
27	8	10							18
28	8	10							18
29	4	20							24
計	30	59	0	160	424	569	953	149	2,344

(2) 既存市営住宅の改修

既存市営住宅の居住性の向上・安全性の確保や長寿命化を図るため、旭南市営住宅および横森市営住宅の外壁塗装工事、牛島市営住宅の屋上防水改修工事を行う。

既設市営住宅改修経費 359,448千円

(3) 特定公共賃貸住宅等

中堅所得者のファミリーや単身者向けの住宅として特定公共賃貸住宅等を管理している。

単位：戸

種別 建設年度	木 造		簡易耐火構造		中層耐火構造			高 層	計
	平屋建	2階建	平屋建	2階建	3階建	4階建	5階建	6～8階建	
元		2							2
2		6							6
3		4					24		28
6	4								4
計	4	12					24		40

6. 交通政策

令和2年度に策定した「第3次秋田市公共交通政策ビジョン」に基づき、誰もが自由に移動できる、将来にわたり持続可能な公共交通サービスの実現に向けた取り組みを進めている。

(1) 地方バス路線維持対策事業

市中心部の路線バスを運行する事業者に対し補助金を交付し、路線の維持・確保を図っている。

(2) バス交通総合改善事業

市郊外部における市民の移動手段の確保のため、下浜・浜田・豊岩地区において秋田市マイタウン・バス西部線、金足・下新城・上新城・外旭川地区において北部線、雄和・河辺地域において南部線、上北手・太平木曽石地区において東部線、下北手地区において下北手線を運行している。

また、各地域において運行協議会を開催し、マイタウン・バスの利便性の向上や効率的な運行について協議を行っている。

(3) 中心市街地循環バス運行事業

秋田駅周辺とエリアなかいちで創出されたにぎわいを波及させることを目的に、中心市街地循環バスを運行している。

(4) 泉・外旭川新駅（仮称）等整備事業

鉄道とバスの連携による公共交通ネットワーク上の新たな交通結節点として、令和3年3月13日に開業した泉外旭川駅において、鉄道事業者が支障改修工事と精算業務を進めている。

(5) 交通系 I C カード導入推進事業

公共交通利用者の利便性向上やバス事業者による効果的な運行を図るため、バス事業者が行う交通系 I C カード導入に対し支援を進めるとともに、秋田市マイタウン・バスにおいても導入を進めている。

(6) バス路線道路環境改善事業

泉外旭川駅の外旭川駅前広場へ路線バスを安全に乗り入れさせるため、その経路となる県道と接続する交差点の改良工事を進めている。

7. 交通安全対策等

令和3年度に策定する「第11次秋田市交通安全計画」に基づき、交通安全知識の普及に努めるほか、交通安全施設の整備・充実を促進し、歩行者・自転車利用者の安全を図る。

(1) 交通安全意識の高揚

子どもと高齢者等の交通安全意識の高揚を図るため交通安全指導員2人を配置し、各種交通安全教室を開催している。また、「交通指導隊」への支援を行い、市民総ぐるみの交通安全運動の推進を図っている。

ア 交通安全教室開催（令和2年度）

幼 児 — 185回・4,981人 その他（未就園児等） — 12回・206人
高齢者等 — 22回・1,050人

イ 交通指導隊（秋田中央地区、秋田臨港地区、秋田東地区） 45人（令和3年4月1日現在）

（ア）活動実績 街頭立哨等 1人年間 115回

(2) 令和2年中（1月～12月）の市内における交通事故発生件数

件数 617件 死者 9人 負傷者 712人

(3) 放置自転車等対策

「秋田市自転車等の放置防止に関する条例」により秋田駅周辺を自転車等の放置禁止区域、放置規制区域に指定し、市民の生活環境の保全に努めている。

ア 自転車等駐車場設置状況

本年4月1日現在の収容台数は、7,070台となっており、J R各駅周辺での駐輪需要に対処している。

（ア）有料自転車等駐車場

名 称	収容台数	位 置
秋田駅西地下自転車駐車場	800	秋田市中通二丁目10番1号
秋田駅東自転車等駐車場	2,650	秋田市東通仲町4番3号

(イ) 無料自転車等駐車場

名 称	収容台数	位 置
牛島駅東自転車等駐車場	147	秋田市牛島西一丁目312番3および537番2
牛島駅西自転車等駐車場	46	秋田市牛島西一丁目308番3および699番
新屋駅前自転車等駐車場	489	秋田市新屋扇町3番3
四ツ小屋駅前自転車等駐車場	86	秋田市四ツ小屋小阿地字柳林23番7
下浜駅前自転車等駐車場	53	秋田市下浜羽川字下野1番107
追分駅前自転車等駐車場	501	秋田市金足追分字海老穴216番6
追分駅東自転車等駐車場	196	秋田市金足追分字海老穴257番6
土崎駅前自転車等駐車場	314	秋田市土崎港中央六丁目375番38、83番17および83番19
土崎図書館前自転車等駐車場	332	秋田市土崎港中央六丁目375番12および375番13
土崎駅東西歩道橋下自転車等駐車場	581	秋田市土崎港北一丁目87番6および79番1
上飯島駅自転車等駐車場	182	秋田市飯島鼠田一丁目86番3
大張野駅自転車等駐車場	10	秋田市河辺神内字四国14番3
アトリオン広場地下自転車駐車場	260	秋田市中通二丁目3番27号
四ツ小屋駅東自転車等駐車場	120	秋田市四ツ小屋小阿地字柳林62番6および61番2
泉駅前広場第一自転車等駐車場	102	秋田市泉菅野二丁目3番4、71番5および124番3
泉駅前広場第二自転車等駐車場	66	秋田市泉菅野二丁目21番14および21番45 秋田市泉北四丁目131番
泉駅前広場第三自転車等駐車場	10	秋田市泉菅野二丁目3番30
外旭川駅前広場第一自転車等駐車場	72	秋田市外旭川字大畑122番1、121番8、122番4、 123番1および124番3
外旭川駅前広場第二自転車等駐車場	53	秋田市外旭川字大畑121番5 秋田市泉菅野7番3、7番6および9番3

イ 令和2年度撤去実施状況

秋田駅周辺の自転車等放置禁止・規制区域における放置自転車等の状況

- (ア) 警告札付け 自転車 1,552台
 (イ) 整理移動 自転車 105台
 (ウ) 引き取り 自転車 83台

(4) 違法駐車等の防止対策

「秋田市違法駐車等の防止に関する条例」により、秋田駅前周辺を違法駐車防止重点地域に指定し、交通の妨げや交通事故の原因ともなる違法駐車等を防止し、快適な交通環境と市民の安全な生活環境の整備と保全に努めている。

第13章 教育委員会

[教育委員会]

1. 学校教育

秋田市立学校児童・生徒数

(令和3年5月1日現在)

区 分	校 数 (校)	児童生徒数 (人)	区 分	校 数 (校)	児童生徒数 (人)
小 学 校	41	13,313	専 修 学 校	1	84
中 学 校	23	6,764			
高 等 学 校	2	862	計	67	21,023

(1) 学校施設・設備の充実

小・中・高等学校等の増改築や施設等改修事業等を計画的に進め、多様化する教育内容に対応した施設の充実を図り、児童生徒が心のゆとりを持てる教育環境の整備に努める。

・本年度の主な事業計画	(予算額)
日新小学校増改築等事業	153,409千円
小学校大規模改造事業(仁井田小)	303,744千円
中学校大規模改造事業(城南中)	345,929千円
小学校施設等改修経費(外壁改修ほか)	591,133千円
中学校施設等改修経費(外壁改修ほか)	202,738千円
小学校トイレ環境改善事業	225,761千円
中学校トイレ環境改善事業	151,411千円
小学校屋根等防水改修事業	81,300千円
中学校屋根等防水改修事業	36,200千円
市立小学校空調設備導入事業	141,640千円
市立中学校空調設備導入事業	1,126,650千円
秋田商業高等学校施設等改修経費(屋内運動場(体育館)外壁改修工事)	18,000千円
秋田商業高等学校空調設備導入事業	57,900千円
御所野学院高等学校施設等改修経費(トイレ改修)	9,000千円
御所野学院高等学校空調設備導入事業	19,000千円
附属高等学院空調設備導入事業	13,500千円

(2) 学校プールの設置状況

(令和3年5月現在)

区 分	学 校 数 (校)	プールの設置数
小 学 校	41	38
中 学 校	23	20
高 等 学 校	2	1

(3) 小・中学校図書更新経費

(予算額 16,945千円)

児童生徒が読書活動を通じて豊かな人間性や感性、読解力をはぐくむために、学校図書館図書の整備充実を図る。

(4) 「人権の花」運動実施経費

(予算額 1,368千円)

児童に、命の大切さや相手への思いやりといった人権尊重思想をはぐくみ、より豊かな人権感覚を身につけてもらうことを目的として、「人権の花」運動を実施する。

(5) 就学奨励事業

(予算額 392,853千円)

ア 就学援助

経済的理由により就学困難と認められる児童生徒の保護者に対して必要な援助を行う。

イ 特別支援教育就学奨励

特別支援学級に就学する児童生徒の保護者の経済的負担を軽減するため、その負担能力の程度に応じ、

必要な援助を行う。

(6) 学校給食

ア 学校給食の歴史

- 昭和7年 貧困家庭児童対策として、土崎小学校と旭北小学校において学校給食を実施した。
- 昭和22年 旧市内の小学校で輸入缶詰による副食給食を開始した。
- 昭和26年 副食給食16校のうち12校がパン、ミルク副食の完全給食B型（週4回）を実施した。
- 昭和32年 完全給食A型（週5回）に移行を開始した。
- 昭和34年 旧雄和町で学校給食を開始した。
- 昭和37年 下北手中学校と下浜中学校で、併設小学校から運搬する方式で学校給食を開始した。
- 昭和38年 豊岩中学校で、併設小学校から運搬する方式で学校給食を開始した。
- 昭和41年 旧秋田市の全小学校で完全給食A型（週5回）への移行を完了した。
- 昭和44年 旧河辺・雄和町で学校給食センターを設立。センター方式に移行し、完全給食を開始した。
- 昭和50年 秋田市学校給食会を設置し、副食材料の共同購入を開始した。これに伴い、学校給食に共同献立を採用した。
- 昭和52年 旧秋田市の小・中学校で米飯給食を開始した。
- 昭和53年 財団法人として秋田市学校給食会が認可された。
- 昭和54年 城東中学校の新築に併せ、中学校で初めて単独校方式による完全給食を実施した。以後、学校の増改築事業に併せ単独校方式あるいは共同調理場方式により、中学校の給食を順次開始した。
- 平成5年 全小・中学校において学校給食を実施し、現在に至る。
- 平成8年 O-157による食中毒予防対策として、生野菜の使用を禁止した。
- 平成25年 公益法人制度改革に伴い、財団法人秋田市学校給食会が一般財団法人へ移行した。
- 平成29年 学校給食費を市が公金として管理する「公会計」方式に移行した。

イ 米飯給食

本市の学校給食における米飯給食は、昭和52年に週1回で開始した。その後、昭和54年には実施回数を週2回に増やし、平成元年からは週3回、平成20年度は週3.25回、平成21年度からは週3.5回、平成23年度からは週4回へ移行している。

また、平成13年度から弁当箱方式から飯重缶による米飯給食への切り替えを年次計画で進め、平成18年度までに全ての小・中学校において飯重缶への切り替えが終了した。

ウ ドライシステム方式への移行

平成8年度に仁井田小学校の給食室に初めてドライシステムを採用し、平成26年度までに11か所の調理場が移行している。今後も校舎の大規模改造等にあわせ整備を進め、より安全で衛生的な学校給食の実施に取り組んでいく。

エ 給食用強化磁器汁碗の整備

ステンレス製汁碗から強化磁器製汁碗への切り替えを行うもので、平成29年度までに小学校41校、中学校23校で切り替えを実施し、全ての小・中学校において整備を完了した。

オ 給食実施状況表

(令和3年5月1日現在)

区分	学校数(校)	児童生徒数(人)	1食当たり 給食費 (円)	栄養教諭および 学校栄養職員 (人)	技能技師 (調理員)(人)
小学校	41	13,313	287	16	37
中学校	23	6,749	340	10	11
計	64	20,062		26	48

(7) 児童生徒・教職員の健康管理

ア 児童生徒の健康管理

学校医（93人）、学校歯科医（63人）、学校薬剤師（67人）による定期健康診断、健康相談、保健指導および学校環境衛生諸検査等を実施し、健康の保持増進に努めている。

結核の感染や発病を予防するため「秋田市小中学校結核対策委員会」を設置し、り患者の早期発見や精密検査・観察の指示等に関する専門的検討を行っているほか、脊柱側弯症の早期発見、早期治療を図るため、小学校6年生および中学校2年生（女子）を対象にモアレ検査を実施している。

健康診断実施予定 (令和3年4月1日現在)

	実施期間	対象児童生徒数 (秋田商業高校、御所野学院高校、美大附属高等学院含む)
定期健康診断	4月6日～6月末日	21,009人
就学时健康診断	10～11月	2,185人

イ 小・中学校フッ化物洗口事業

歯質強化に効果があると見込まれるフッ化物洗口を、希望した児童生徒に対し週1回行う。

ウ 教職員の健康管理

7～8月に定期健康診断を実施し健康の保持増進に努めている。また、健康管理医（各校1人）による検診結果等に対する指導や相談の実施など、教職員の執務環境の充実に努めている。

(8) 特別支援学級新設経費 (予算額 793千円)

新設される特別支援学級において、障がいに対応した教育を行うため教材備品を購入する。

学 校	学 級
港北小学校	自閉症・情緒障害特別支援学級
太平小学校	知的障害特別支援学級
浜田小学校	自閉症・情緒障害特別支援学級
下北手小学校	自閉症・情緒障害特別支援学級
泉小学校	病弱・身体虚弱特別支援学級
大住小学校	病弱・身体虚弱特別支援学級
戸島小学校	知的障害特別支援学級
秋田南中学校	知的障害特別支援学級
土崎中学校	知的障害特別支援学級
下浜中学校	自閉症・情緒障害特別支援学級
城東中学校	自閉症・情緒障害特別支援学級
泉中学校	知的障害特別支援学級
将軍野中学校	肢体不自由特別支援学級
御野場中学校	病弱・身体虚弱特別支援学級
飯島中学校	難聴障害特別支援学級
河辺中学校	自閉症・情緒障害特別支援学級

(9) 通学支援事業 (予算額 556千円)

公共交通機関を利用し距離や身体的状況等により、徒歩での通学が困難な児童生徒の保護者に対して、通学に要する経費の負担軽減を図るため、通学費の一部を補助する。

ア 補助対象者

(ア) 小学校

- a 片道の通学距離が4km以上の児童
- b 片道の通学距離が4km未満の児童のうち、校長が通学上の安全等を確保するため、公共交通機関を利用する必要があると認める第1学年から第3学年までの児童

- c 片道の通学距離が4km未満の児童のうち、身体的理由により、校長が公共交通機関を利用する必要があると認める第1学年から第6学年までの児童

(f) 中学校

- a 片道の通学距離が6km以上の生徒

- (10) 情報教育環境整備事業 (予算額 176,561千円)
児童生徒の情報化対応能力を向上させるため、小・中学校の情報教育用機器を更新する。
- (11) 秋田市立小学校警備事業 (予算額 35,041千円)
小学生が安全に学校生活を送ることができるよう、全ての市立小学校に、警備員を1名ずつ配置する。
- (12) 小学校への防犯カメラの設置 (予算額 30,488千円)
全市立小学校の昇降口に防犯カメラと周知用の看板を設置し、校地内の安全を確保する。
- (13) 学校適正配置の推進 (予算額 3,175千円)
将来の小・中学校の望ましいあり方(適正配置)の実現に向け、7つの地域ブロックごとに保護者や地域住民等で構成する地域ブロック協議会で、学校統合の方向性が決まった地域においては、統合に向けた具体的な検討を進める。
- (14) 学校統廃合準備経費 (予算額 7,091千円)
統合を予定している学校の児童生徒や保護者の負担軽減を図り、統合を円滑に行うため、交流事業の実施、閉校記念式典の開催、体育着等の購入および学校備品等の移転・整備など各種準備を行う。
- (15) 「はばたけ秋田っ子」教育推進事業 (予算額 504千円)
市内の中学生が一つのテーマに基づいて自ら企画し行動する「中学生サミット」を開催する。
- (16) 中学校部活動外部指導者派遣事業 (予算額 2,643千円)
各中学校の派遣希望をもとに、専門的な技術を有する社会人を中学校の運動部および文化部に派遣する。
- (17) 外国語指導助手の活用 (予算額 22,896千円)
英語教育の充実を図るため、外国語指導助手を雇用し、小学校、中学校、高等学校に配置する。
- (18) 小学校外国語活動外部指導者派遣事業 (予算額 4,005千円)
小学校における外国語活動の充実に資するため、市内在住のネイティブスピーカーや海外生活経験者などを外部指導者として各校に派遣する。
- (19) 小・中学校教育活動経費 (予算額 24,900千円)
市立小・中学校において、各教科、特別活動、総合的な学習の時間など、教育活動全体を通じて、体験的な学習等の一層の充実が図られるよう、特色ある教育活動を支援する。
- (20) 特別支援教育推進事業 (予算額 235,098千円)
 - ア 学校行事等支援
障がいのある児童生徒が長時間の学校行事、校外学習等に参加する際にサポーターを派遣する。
 - イ 学級生活支援
通常の学級に在籍する障がいのある児童生徒に対し、障がいの程度、学級の実情等に応じてサポーターを派遣する。
 - ウ 日本語指導支援
国籍を問わず、日本語の理解が十分でない児童生徒に対してサポーターを派遣する。
- (21) 適応指導センター「すくうる・みらい」の運営 (予算額 1,936千円)
適応指導教室「すくうる・みらい」を中心として、不登校児童生徒に対して集団に適応できるよう個別指導するほか、保護者・教職員に対する支援を行う。
- (22) 教職員研修推進事業 (予算額 2,866千円)
教職員として求められる資質・能力の向上を図るため、教職経験年数に応じた体系的な研修や職務遂行に必要な知識・技能を習得する研修、多様な教育課題に対応する能力を高める研修を実施する。
- (23) いじめ防止対策推進事業 (予算額 507千円)

いじめの未然防止に係る取組の充実や早期発見の工夫、解決に向けた誠意ある対応など、本市におけるいじめ防止等のための取組を総合的かつ効果的に推進する。

- (24) 学校給食支援員配置事業 (予算額 26,189千円)
学校給食の安全確保および食育の推進を図るため、栄養士免許等を有する支援員を配置する。
- (25) スクールカウンセラー配置経費 (予算額 761千円)
臨床心理士資格保有者をスクールカウンセラーとして学校に配置し、不登校やいじめなどの生活上の問題で心に悩みを抱える生徒とその保護者等に対する相談体制の充実を図る。
・配置校 秋田商業高等学校、御所野学院高等学校、秋田公立美術大学附属高等学院
- (26) 学校司書配置事業 (予算額 29,361千円)
学校図書館の環境整備や読書活動の一層の充実を図るため、学校司書を配置する。
- (27) コミュニティ・スクール推進事業 (予算額 1,994千円)
保護者や地域住民などから構成される「学校運営協議会」を設置し、学校、家庭、地域が互いに協力し合う体制づくりを支援する。
- (28) 部活動指導員配置事業 (予算額 7,070千円)
中学校部活動を担当する教員の多忙化を解消するとともに、部活動の質的向上を図るため、専門的な知識・技能を有する非常勤職員を配置する。
- (29) 学校給食費管理費 (予算額 1,371,166千円)
平成29年度から学校給食費を秋田市が公金として管理する「公会計」方式に移行したことに伴い、食数の管理や給食費の収納管理、給食食材の調達等を行う。
- (30) 教育研究所施設改修経費 (予算額 39,700千円)
老朽化している箇所の改修工事等を実施する。

2. 社会教育

(1) 生涯の各時期に対応した学習機会の提供

青少年を主体とした講座や、高等教育機関等との連携による専門講座を開設するほか、市民の社会教育活動の拠点である市民サービスセンターおよび図書館等の社会教育施設を中心に、各種の学級や講座を開設するなど、各種事業を実施する。

また、子どもたちの情報活用能力を育成するため、プログラミングに興味・関心がある小学校高学年および中学生を対象とするICT講座を開催する。

乳幼児期の教育については、乳幼児学級および家庭教育学級を開設するほか、電話による個別相談ならびに幼稚園および保育所等を訪問して親の悩みなどの解決にあたる教育相談事業を実施して、家庭の教育力の向上を支援する。

(2) 新成人のつどい開催事業 (予算額 5,006千円)

新成人の門出を祝福し、新成人としての責任と自覚を促す機会とする「新成人のつどい」を実施する。

新型コロナウイルスの影響により、令和2年度の「新成人のつどい」は延期したことから、令和3年度内にそれぞれ実施する。

(3) 市民サービスセンターにおける社会教育活動

中央、東部、西部、南部、北部、河辺、雄和の各市民サービスセンターにおいて、地域に密着した学習活動を展開する。

ア 各種学級、講座、研修会等の開催

イ グループ、サークルの育成

ウ 成長段階別（乳幼児、青少年、成人、高齢者）による学習活動の推進

エ 文化、スポーツ、レクリエーション活動の充実

オ 地域関係団体との学習活動の連携

カ 市民憲章活動の推進

- (4) 視聴覚ライブラリー (予算額 483千円)

社会教育、学校教育に利用される視聴覚機器、教材を整備し、貸出しおよび視聴覚教育の相談や機器の操作技術を指導して、学習方法の改善と効率化に努めている。

開館時間・休館日は中央図書館明德館河辺分館と同じである。

教材利用状況 (令和2年度)

種 別	利用本数 (本)	利用人数 (人)
16ミリフィルム	26	187
ビデオテープ	0	0
DVD	103	1,206

- (5) 將軍野高齢者学習センター (松林館)

高齢者に自主的な学習の場を提供し、自ら学ぶ喜びと生きがいつくりや市民の地域活動の推進を図っている。

開館時間は午前9時～午後10時、休館日は年末年始 (12月29日～1月3日)

利用状況 (令和2年度) 学習活動、レクリエーション等 583件 3,012人

- (6) 社会教育関係団体等の育成・活性化

社会教育関係団体が行う社会教育事業等に対して補助金を交付し、自主的かつ適切な活動をするための支援を行う。

社会教育関係補助団体等 (令和2年度実績)

名 称	会 員 等			補助額 (千円)
秋田市PTA連合会	単位団体	67	会員 19,644世帯	100

- (7) 太平山自然学習センター (まんだらめ) (予算額 75,920千円)

自然豊かな太平山リゾート公園内に開設した宿泊研修施設で、青少年の心身の健全育成および市民の生涯学習の推進を図っている。

ア 令和2年度利用実人数 宿泊利用 8団体 231人 日帰り利用 76団体 3,269人

イ 利用案内

- ・利用対象 教育活動の一環としての学習を目的とした学校および生涯学習の推進を図ることを目的とした団体や個人

- ・休 館 日 毎月第2・4月曜日 (月曜日が祝日の場合は翌日)、年末年始 (12月29日～1月3日)

- (8) 自然科学学習館 (秋田市民交流プラザ内) (予算額 18,763千円)

市民の科学に対する関心と次代を担う青少年の知的好奇心を高めるため、科学に親しむ場と目的に応じた多様な学習機会を提供している。

ア 令和2年度総来館者数 63,997人

イ 利用案内

- ・開館時間 午前9時～午後6時

- ・休 館 日 毎週月曜日 (月曜日が祝日の場合は次の平日)、年末年始 (12月29日～1月3日)

- (9) 市立図書館 (予算額 232,735千円)

中央図書館明德館を中心とした図書館サービス網を形成し、中央図書館明德館文庫 (フォンテ文庫)、河辺分館、土崎、新屋、雄和図書館および移動図書館インソップ号で、迅速な貸出、返却、調査相談等を行っている。また、市民の日常生活に必要な資料の収集保存と読書活動の普及拡大に努めるとともに、各種講座、講演会、資料展示等を随時行っている。

ア 図書館資料の充実・整備 (予算額 17,122千円)

市民の生涯学習に必要な各種の資料を広く収集し、蔵書の充実に努める。

イ 各種行事の開催 (予算額 686千円)

読書や学習活動の場としてより親しんでもらうため、講座、講演会、子ども向け行事などを開催する。

ウ かぞくぶっくぱっく事業 (予算額 3,000千円)

子どもから大人まで、幅広い世代の生涯にわたる読書活動を支援するため、様々な内容の本を複数詰め合わせたパックを用意して貸し出す。

エ 子ども読書活動の推進 (予算額 385千円)

読書意欲の向上等を図るため、児童生徒を対象として選書体験事業を実施するほか、乳幼児や児童向けに貸出履歴を自ら印字できる「読書の記録帳」を発行する。

オ 利用案内

・開館時間	平日	中央図書館明德館	午前9時～午後7時 (7月は午後8時まで)
		中央図書館明德館文庫(フォンテ文庫)	午前10時～午後8時 (子どもライブラリーは午後6時まで)
		中央図書館明德館河辺分館	午前10時～午後6時
		土崎図書館、新屋図書館、雄和図書館	午前10時～午後7時
土・日・祝日		中央図書館明德館	午前9時～午後5時
		中央図書館明德館文庫(フォンテ文庫)	午前10時～午後8時 (子どもライブラリーは午後6時まで)
		中央図書館明德館河辺分館	午前10時～午後5時
		土崎図書館、新屋図書館、雄和図書館	午前10時～午後5時

・休館日 月曜日(月曜日が祝日の場合は翌日)

資料整理日(毎月末日。末日が土・日曜日の場合は開館)、年末年始(12月29日～1月4日)、令和3年度特別整理期間(11月16日～11月30日)

中央図書館明德館文庫はフォンテAKITAの定休日

カ 令和2年度入館者数	中央図書館明德館	205,571人
	移動図書館(イソップ号)	7,545人
	中央図書館明德館文庫	74,767人
	中央図書館明德館河辺分館	13,539人
	土崎図書館	74,743人
	新屋図書館	58,507人
	雄和図書館	6,597人
キ 令和2年度貸出点数	中央図書館明德館	399,028点
	移動図書館(イソップ号)	33,371点
	中央図書館明德館文庫	8,936点
	中央図書館明德館河辺分館	35,170点
	土崎図書館	142,136点
	新屋図書館	110,359点
	雄和図書館	20,363点

※貸出点数は雑誌・視聴覚資料を含む

◎ 社会教育関係・文化施設

施設名	開 年 設 度	構 造	面 積 (㎡)	備 考
太平山自然学習センター (まんだらめ)	平15	鉄筋コンクリート 一部3階建	5,336.97	宿泊棟本館、大屋根研修棟、炊事棟、物置
自然科学学習館	平16	拠点センター内	645.58	4 Fフロア (科学実験、ワークショップ等) 5 Fフロア (展示物、解説デジタル情報等)
将軍野高齢者学習センター (松林館)	昭64	木造平屋建	274.93	和室、茶室、陶芸室、トレーニング室
中央図書館 明徳館 (きららとしょかん 明徳館)	昭58	鉄筋コンクリート2階建、 塔屋2階建	4,806.43	蔵書点数 392,722点 (令3.3.31現在・イソップ号の67,218点含む)
中央図書館 明徳館 河 辺 分 館 (きららとしょかん 明徳館 河辺分館)	平19	河辺総合福祉交流センター内	378.10	蔵書点数 27,574点 (令3.3.31現在)
中央図書館 明徳館 文庫 (フォンテ文庫)	平23	フォンテAKITA内	450.00	蔵書点数 5,255点 (令3.3.31現在)
土 崎 図 書 館 (きららとしょかん 土崎図書館)	明35	鉄筋コンクリート2階建	1,603.20	蔵書点数 120,420点 (令3.3.31現在) 平3.4.10現在地に移転
新 屋 図 書 館 (きららとしょかん 新屋図書館)	昭37	本館鉄筋コンクリート平屋建 (一部鉄骨)、倉庫棟木造2階建	1,672.71	蔵書点数 98,930点 (令3.3.31現在) 平10.4.17現在地に移転
雄 和 図 書 館 (きららとしょかん 雄和図書館)	昭61	鉄筋コンクリート2階建	727.50	蔵書点数 48,267点 (令3.3.31現在) 平17.1.11 合併承継
視聴覚ライブラリー	昭34	河辺総合福祉交流センター内	70.90	平19.4.25現在地に移転

第14章 公營企業 (上下水道局)

[公 営 企 業]

1. 上下水道事業

平成17年4月1日から水道局と下水道部を統合した「秋田市上下水道局」がスタートし、料金徴収部門の窓口の一本化、災害や事故発生時における一体的な対応体制の整備が図られた。また、平成22年4月からは、農林部で行っていた「農業集落排水事業」と「個別排水処理事業」を引き継ぎ、生活排水処理事業の一元化を図った。平成26年4月からは、一層のサービスの向上とコストの縮減、業務の効率化を図るため、お客さまサービスに関連する業務全般（料金等の収納に関する業務や、検針・メーター・漏水修理などの水道管等の管理業務）を対象に包括的民間委託を導入した。

人口の減少や節水意識の向上により、収入の減少が続く厳しい経営環境のなか、いつまでも良質なサービスを提供できるよう、より一層効率的な事業経営に努めているところである。

I 水道事業

本市の水道事業は、明治36年創設工事に着手、同40年10月に給水を開始した全国的にも古い歴史を持っている。

その後、市勢の発展にあわせて数次の拡張工事を行い、昭和58年7月に豊岩浄水場、平成3年8月には仁別地区簡易水道の運転を開始、仁井田浄水場と併せた施設能力は191,360 m^3 /日となった。

さらに、平成17年1月には、河辺町、雄和町との合併により給水区域が大きく広がったことから、より一層の経営効率化を目指し、平成19年3月に両町の5つの水道事業と仁別地区簡易水道事業を秋田市水道事業に統合し、平成19年度からは一つの事業として経営している。

このように、市勢の発展とともに水道施設の整備を行ってきたが、引き続き良質な給水サービスを提供していくためには、減少する水需要、高度化する利用者ニーズ、施設の更新・耐震化など、様々な課題に適切に対応していく必要がある。

平成28年度には、これまで以上に効率的な事業経営をするため、長期的な視点で事業をとらえた「秋田市上下水道事業基本計画」を策定した。現在は、計画の基本理念である「いつでも いつまでも 秋田市の上下水道」の実現に向け、適切な事業選択と効率的な事業運営に努めているところである。

また、本市の水道水の約8割をつくっている仁井田浄水場は、老朽化、耐震性能の不足、浸水および停電に関する危機管理機能などの課題があることから、平成30年度に仁井田浄水場更新基本計画を策定し、令和9年度の稼働を目指し、整備を進めることとしている。

令和3年度事業では、配水管整備事業として、配水管布設850m、布設替え19,250m、計20,100mを整備するほか、配水幹線である浜田豊岩連絡管等を1,400m整備する。また、施設改良事業として、手形山送水管整備工事に伴う発進立坑の築造等を行う。

(1) 水道事業の実績

(各年度末)

事項	年度	28	29	30	元	2
行政区内人口 (A) (人)		310,906	308,052	305,944	304,026	302,005
給水区域内人口 (B) (人)		310,789	307,968	305,861	303,946	301,932
給水人口 (C) (人)		308,962	306,172	304,077	302,165	300,173
普及率	(C) / (A) (%)	99.4	99.4	99.4	99.4	99.4
	(C) / (B) (%)	99.4	99.4	99.4	99.4	99.4
給水世帯数		134,471	134,724	133,295	135,874	136,803
年間総給水量 (m^3)		35,846,975	35,657,158	35,342,269	35,329,597	35,325,396
1日平均給水量 (m^3)		98,211	97,691	96,828	96,529	96,782
1人1日平均給水量 (L)		318	319	318	319	322
1日最大給水量 (m^3)		112,162	112,849	109,353	107,954	106,305
1人1日最大給水量 (L)		363	369	360	357	354
年間有収水量 (m^3)		33,180,741	32,866,905	32,502,978	32,216,556	32,231,539
有収率 (%)		92.6	92.2	92.0	91.2	91.2

(2) 水道料金 (月額)

(平成8年4月改定)

用途 (口径別)	段階		従量料金 (1 m ³ につき)					
	口径	基本料金	1~10 m ³	11~20 m ³	21~50 m ³	51~100 m ³	101~200 m ³	201 m ³ 以上
一般用	13mm	700円	55円	135円	190円	220円	245円	271円
	20	1,200円						
	25	2,700円	190円			220円	245円	271円
	40	7,800円						
	50	13,300円						
	75	30,000円						
	100	50,000円						
	150	110,000円						
	200	160,000円						
浴場用	同上口径による		61円					

※水道料金は、上記により計算した額に消費税等相当額を加えた額

(3) 水道加入金

(昭和56年5月1日改定)

メーターの口径 (mm)	金額 (円)
13	70,000
20	160,000
25	230,000
40	670,000
50	1,120,000
75	2,880,000
100	5,700,000
150以上	管理者が別に定める額

※ 水道加入金は、上記表に定める額に消費税等相当額を加えた額。

(4) 手数料 (令和元年10月1日改定)

ア 設計審査手数料

(ア) 新設または改造 (便所の水洗化のみのものを除く。) に係る審査 (1回につき)

給水管の口径	25mm以下	25mmを超え50mmまで	50mmを超えるもの
金額 (円)	2,500	3,700	4,500

(イ) 改造 (便所の水洗化のみのものに限る。) 又は撤去に係る審査1回につき 1,700円

イ 工事検査手数料

(ア) 現地検査 (1回につき)

給水管の口径	25mm以下	25mmを超え50mmまで	50mmを超えるもの
金額 (円)	3,500	4,300	5,500

(イ) 書類検査 1回につき 1,200円

ウ 指定給水装置工事事業者指定手数料1件につき10,000円

エ 指定給水装置工事事業者更新手数料1件につき10,000円

II 下水道事業

本市の下水道事業は、昭和7年に市内中心部を流れる「旭川」周辺の下水道を整備したのが始まりで、昭和40年頃までは生活排水を河川等に放流していた。

しかし、この頃から高度経済成長による産業活動の進展等により公共用水域の水質汚濁が環境上大きな問題となり、本市でも水質保全の観点から本格的な処理計画を定め、昭和40年から「八橋下水道終末処理場」の建設に着手し、昭和45年に運転を開始した。

一方秋田県では、広域的な観点から河川や湖沼等の水質汚濁防止のため効率的な下水道整備を図ることを目的に、昭和48年に流域別下水道整備総合計画を策定し、特に汚濁が進んでいる「秋田湾・雄物川流域下水道臨海処理区」について、昭和50年から2市12町1村を対象とした事業に着手した。

これにより、本市は、単独公共下水道八橋処理区と流域関連公共下水道臨海処理区の両事業を推進することとなった。また、平成17年1月には河辺町・雄和町との合併により、処理区域は大きく広がった。

昭和63年から平成2年にかけては、湖沼等の水質保全や地域環境改善を目的とした特定環境保全公共下水道事業として、「小泉潟」「羽川」「太平山」処理区の整備に努めた。

また、市街地における雨水や雑排水を排除し、浸水の防止や公衆衛生の向上を目的とした都市下水路事業についても、昭和28年の「古川都市下水路」の建設を端緒に、全16路線を整備し、平成11年度までに公共下水道に切り替えた。

そのほか、緊急に下水道整備が必要な地域に対して、既存施設を活用するフレックスプランの導入や、下水道処理水を有効活用する等のアメニティ下水道モデル事業の実施、より親水性のある水辺空間を創り出す水循環・再生下水道モデル事業等にも積極的に取り組んできた。

平成28年度には、これまで以上に効率的な事業経営をするため、長期的な視点で事業をとらえた「秋田市上下水道事業基本計画」を策定した。現在は、この計画の基本理念である「いつでも いつまでも 秋田市の上下水道」の実現に向け、安全で快適な生活環境の整備と、公共用水域の水質保全に努めている。

令和2年度には、老朽化が著しくなっていた「八橋下水道終末処理場」の汚水処理機能を廃止し、秋田県が管理する「秋田臨海処理センター」に、汚水処理機能を統合した。

令和3年度事業では、管渠建設事業として、未普及地域解消のための汚水管3,760m、浸水対策用の雨水管780m、計4,540mを整備するほか、下水道ストックマネジメント計画に基づく管渠改築3,900m、既設管渠の改良工事および他事業に伴う管渠の移設工事等880mを行う。

特定環境保全公共下水道事業としては、農業集落排水を公共下水道へ接続するためのマンホールポンプを整備する。

(1) 公共下水道事業の計画と現況

(令和3年3月31日現在)

区分	事業計画	現況	進捗率
事業年度	昭和7年度から令和6年度	昭和7年度から令和2年度	
事業費	2,670億円	2,503億円	
処理面積	8,120 ha	6,008 ha	74.0%
処理人口	283,840 人	286,261 人	
ポンプ場	17 ヲ所	16 ヲ所	
処理場	1 ヲ所	2 ヲ所	
排除方式	分流一部合流式	分流一部合流式	
処理方式	オキシデーションディッチ法	オキシデーションディッチ法他	

(2) 下水道普及率の推移 (単位：%)

年 度	22	23	24	25	26	27	28	29	30	元	2
秋 田 市	89.5	90.5	91.0	91.4	92.3	92.7	93.0	93.3	93.6	93.8	94.1
秋 田 県	58.3	59.6	60.8	61.6	62.6	63.3	63.9	64.5	65.5	66.2	
全 国 平 均	75.1	75.8	76.3	77.0	77.6	77.8	78.3	78.8	79.3	79.7	

(3) 秋田湾・雄物川流域下水道（臨海処理区）事業計画

（令和3年4月1日現在）

区 分	全 体 計 画		事 業 計 画	
	臨海処理区全体	秋田市関係分	臨海処理区全体	秋田市関係分
目 標 年 度	令和27年度	令和27年度	令和7年度	令和7年度
対 象 市 町 村	3市4町1村		3市4町1村	
計 画 人 口	276,735 人	223,795 人	357,661 人	281,090 人
計 画 面 積	12,868.8 ha	8,477.7 ha	12,263.8 ha	8,042.5 ha
計 画 汚 水 量	131,010m ³ /日	106,989m ³ /日	163,230m ³ /日	130,017 m ³ /日
終 末 処 理 場	1カ所		1カ所	
管 渠 延 長	127,270 m	41,082 m	127,270 m	41,082 m
ポ ン プ 施 設	28 カ所	7 カ所	28 カ所	7 カ所
排 除 方 式	分 流 式	分流一部合流式	分 流 式	分流一部合流式
処 理 方 式	標準活性汚泥法		標準活性汚泥法	

(4) 下水道使用料（月額）

（平成15年4月改定）

種 別	水量段階 区域	基 本 使用料 10m ³ まで	従 量 使 用 料（1 m ³ につき）					1,001m ³ 以上
			11~30m ³	31~50m ³	51~ 100m ³	101~ 500m ³	501~ 1,000m ³	
一 般 汚 水	処 理 区 域	1,020円	181円	226円	249円	305円	352円	427円
	処 理 区 域 外	577円	107円	123円	138円	169円	195円	235円
公衆浴場 汚 水	処 理 区 域	1,020円	48円					
	処 理 区 域 外	577円	27円					

※下水道使用料は、上記により計算した額に消費税等相当額を加えた額

(5) 手数料

- ア 指定排水設備工事業者指定手数料1件につき10,000円
- イ 指定排水設備工事業者更新手数料1件につき5,000円

Ⅲ 農業集落排水事業

本市の農業集落排水事業は、平成25年度で計画区域の整備が終了しており、現在は施設の更新にあわせて、近隣の農業集落排水処理区への統合や公共下水道への接続を実施しながら、老朽化施設の統廃合や機能強化を進めている。

また、公共下水道と農業集落排水の計画区域外を対象に、市が浄化槽を設置し維持管理を行う個別排水処理事業に取り組んでいるところである。

令和3年度事業では、農業集落排水事業として、上新城地区の污水ポンプ交換工事を行う。また、個別排水処理事業として、設置要望者に対し計5基の浄化槽の設置を行う。

2. 公営企業経営成績の推移

会計別	項目 年	損 益		収 支 実	
		総 収 益 (円)	すう勢比率 (%)	総 費 用 (円)	すう勢比率 (%)
水 道 事 業	29	7,146,275,760	100.0	5,855,046,950	100.0
	30	7,126,969,429	99.7	6,209,506,108	106.1
	元	7,107,112,145	99.5	6,289,586,646	107.4
下 水 道 事 業	29	10,435,877,834	100.0	9,313,075,532	100.0
	30	10,451,922,614	100.2	9,433,612,915	101.3
	元	10,372,115,636	99.4	9,194,935,636	98.7
農 業 集 落 排 水 事 業	29	754,402,539	100.0	731,612,133	100.0
	30	736,141,955	97.6	716,077,771	97.9
	元	739,044,360	98.0	718,170,491	98.2

績	処分額 (円)	利益剰余金 (円) (△欠損金)	総収益対 総費用比率 (%)	営業収益対営 業費用比率 (%)
純 利 益 (円)				
1,291,228,810	1,291,228,810	3,393,238,771	122.1	118.9
917,463,321	917,463,321	3,642,125,549	114.8	110.4
817,525,499	817,525,499	3,814,422,238	113.0	108.6
1,122,802,302	1,122,802,302	2,132,713,556	112.1	88.3
1,018,309,699	1,018,309,699	2,141,112,001	110.8	86.0
1,177,180,000	1,177,180,000	2,195,489,699	112.8	86.9
22,790,406	22,790,406	55,167,445	103.1	20.7
20,064,184	20,064,184	42,854,590	102.8	20.5
20,873,869	20,873,869	40,938,053	102.9	19.8

第15章 行政委員會
選舉管理委員會
農業委員會
監查委員

[行政委員会]

1. 選挙管理委員会

(1) 選挙人名簿登録者数

単位：人

年(月日現在)	総数	男	女
H18(9月2日現在)	270,476	126,368	144,108
H19(")	269,913	125,865	144,048
H20(")	268,617	125,014	143,603
H21(")	268,059	124,613	143,446
H22(")	267,740	124,342	143,398
H23(")	267,448	124,103	143,345
H24(")	267,122	123,844	143,278
H25(")	266,491	123,504	142,987
H26(")	265,878	123,325	142,553
H27(")	264,898	122,883	142,015
H28(")	269,768	125,546	144,222
H29(9月1日現在)	268,255	124,835	143,420
H30(")	266,470	123,994	142,476
R元(")	264,905	123,234	141,671
R2(")	263,462	122,605	140,857

(2) 選挙概要(主要)

単位：人

選挙の種類	執行年月日	定数	立候補者数	当日有権者数			投票者数			投票率(%)
				総数	男	女	総数	男	女	
参議院議員 (秋田県) (比例代表)	16. 7. 11	1	3	253,772	118,620	135,152	151,321	71,863	79,485	59.63
		48	128	253,848	118,653	135,195	151,316	71,834	79,482	59.61
知事	17. 4. 17	1	4	265,785	123,977	141,808	134,915	63,406	71,509	50.76
市長	17. 6. 19	1	2	265,865	124,034	141,831	89,621	42,603	47,018	33.71
衆議院議員 (小選挙区) (比例代表)	17. 9. 11	1	4	270,059	126,303	143,756	177,243	83,662	93,581	65.63
		14	66	270,148	126,344	143,804	177,240	83,662	93,578	65.61
県議会議員	19. 4. 8	13	18	265,975	123,802	142,173	155,495	72,105	83,390	58.46
市議会議員	19. 4. 22	42	56	265,704	123,615	142,089	150,824	69,747	81,077	56.76
参議院議員 (秋田県) (比例代表)	19. 7. 29	1	3	270,730	126,370	144,360	171,883	80,886	90,997	63.49
		48	159	270,730	126,370	144,360	171,869	80,880	90,989	63.48
知事	21. 4. 12	1	4	264,034	122,396	141,638	166,153	77,222	88,931	62.93
市長	21. 4. 12	1	3	263,911	122,310	141,601	164,210	76,293	87,917	62.22
衆議院議員 (小選挙区) (比例代表)	21. 8. 30	1	5	267,441	124,279	143,162	183,081	86,611	96,470	68.46
		14	77	267,441	124,279	143,162	183,068	86,603	96,465	68.45

選挙の種類	執行 年月日	定数	立候 補者数	当日有権者数			投票者数			投票率 (%)
				総数	男	女	総数	男	女	
参議院議員 (秋田県) (比例代表)	22. 7. 11	1 48	3 186	267,268 267,268	124,150 124,150	143,118 143,118	164,994 164,979	77,979 77,974	87,015 87,005	61.73 61.73
県議会議員	23. 4. 10	13	19	264,128	122,322	141,806	142,558	66,505	76,053	53.97
市議会議員	23. 4. 24	39	50	263,881	122,166	141,715	132,993	62,048	70,945	50.40
衆議院議員 (小選挙区) (比例代表)	24. 12. 16	1 14	5 92	266,508 266,508	123,509 123,509	142,999 142,999	159,725 159,717	76,224 76,219	83,501 83,498	59.93 59.93
県議会議員補欠	25. 4. 7	1	2	263,077	121,574	141,503	129,269	60,063	69,206	49.14
市長	25. 4. 7	1	3	263,056	121,559	141,497	129,301	60,076	69,225	49.15
参議院議員 (秋田県) (比例代表)	25. 7. 21	1 48	4 162	265,787 265,787	123,053 123,053	142,734 142,734	143,218 143,205	67,770 67,768	75,448 75,437	53.88 53.88
衆議院議員 (小選挙区) (比例代表)	26. 12. 14	1 14	4 69	265,311 265,311	123,019 123,019	142,292 142,292	143,489 143,281	68,613 68,611	74,876 74,670	54.08 54.00
県議会議員	27. 4. 12	12	16	265,225	122,994	142,231	132,072	61,643	70,429	50.51
市議会議員	27. 4. 26	39	47	265,245	123,008	142,237	124,425	57,898	66,527	47.61
参議院議員 (秋田県) (比例代表)	28. 7. 10	1 48	3 164	269,559 269,559	125,313 125,313	144,246 144,246	156,347 156,331	73,708 73,703	82,639 82,628	58.00 58.00
知事	29. 4. 9	1	3	264,709	122,761	141,948	138,478	64,037	74,441	52.31
市長	29. 4. 9	1	2	264,580	122,669	141,911	136,966	63,300	73,666	51.77
衆議院議員 (小選挙区) (比例代表)	29. 10. 22	1 13	3 67	267,740 267,740	124,483 124,483	143,257 143,257	150,995 150,979	70,975 70,972	80,020 80,007	56.40 56.39
県議会議員	31. 4. 7	12	14	261,531	121,266	140,265	122,159	57,071	65,088	46.71
市議会議員	31. 4. 21	36	46	261,209	121,077	140,132	117,346	54,740	62,606	44.92
参議院議員 (秋田県) (比例代表)	元. 7. 21	1 50	3 155	264,185 264,185	122,782 122,782	141,403 141,403	143,673 143,659	67,659 67,654	76,014 76,005	54.38 54.38
知事	3. 4. 4	1	4	259,209	120,226	138,983	137,900	63,712	74,188	53.20
県議会議員補欠	3. 4. 4	1	3	259,126	120,177	138,949	136,666	63,127	73,539	52.74
市長	3. 4. 4	1	3	259,148	120,193	138,955	136,296	62,930	73,366	52.59
市議会議員補欠	3. 4. 4	1	2	259,148	120,193	138,955	136,166	62,857	73,309	52.54

(3)-1 期日前投票者の推移 (国政選挙)

選挙の種類	期日前投票者数 (人)	全投票者数に占める期日前投票者の割合 (%)
H17：衆議院議員 (小)	37,914	21.39
H19：参議院議員 (県)	54,681	31.81
H21：衆議院議員 (小)	60,754	33.18
H22：参議院議員 (県)	57,431	34.81
H24：衆議院議員 (小)	58,888	36.87
H25：参議院議員 (県)	60,945	42.55
H26：衆議院議員 (小)	63,194	44.04
H28：参議院議員 (県)	70,776	45.27
H29：衆議院議員 (小)	75,596	50.07
R元：参議院議員 (県)	73,363	51.06

(3)-2 期日前投票者の推移 (県の選挙)

選挙の種類	期日前投票者数 (人)	全投票者数に占める期日前投票者の割合 (%)
H17：知事	21,049	15.60
H19：県議会議員	34,884	22.43
H21：知事	44,810	26.97
H23：県議会議員	44,819	31.44
H25：県議会議員補欠	51,769	40.05
H27：県議会議員	54,866	41.54
H29：知事	58,433	42.20
H31：県議会議員	54,663	44.75
R3：知事	63,038	45.71
R3：県議会議員補欠	61,751	45.18

(3)-3 期日前投票者の推移 (市の選挙)

選挙の種類	期日前投票者数 (人)	全投票者数に占める期日前投票者の割合 (%)
H17：市長	15,175	16.93
H19：市議会議員	36,192	24.00
H21：市長	42,843	26.09
H23：市議会議員	42,828	32.20
H25：市長	51,762	40.03
H27：市議会議員	49,197	39.54
H29：市長	56,828	41.49
H31：市議会議員	52,081	44.38
R3：市長	61,315	44.99
R3：市議会議員補欠	61,250	44.98

2. 農業委員会

(1) 委員数

農業委員	農地利用最適化推進委員					合計
	第一区域	第二区域	第三区域	第四区域	第五区域	
19名	6名	5名	6名	6名	6名	29名

(2) 専門委員会

運営委員会

会長

会長職務代理者

会長が指名する農業委員（7人以内）

農地利用最適化委員会

会長が指名する農業委員（12人以内）

各区域から推薦された推進委員（5人）

参与（2人）

農地利用最適化区域部会（5区域部会）

部会長

副部会長

農業委員

農地利用最適化推進委員

(3) 審議（取扱）内容別件数・面積（令和2年4月1日～令和3年3月31日） [単位：件・㎡]

内容	項目	適用法令	件数	面積		
				田	畑	計
農地の権利移動 （所有権移転）		農地法第3条	18	29,866	741	30,607
		農業経営基盤強化促進法	71	225,426	72,663	298,089
農地の権利設定等 （賃貸借権設定等）		農地法第3条	2	7,945	1,905	9,850
		農業経営基盤強化促進法第18条	278	1,763,187	89,370	1,852,557
		農地中間管理事業法第19条の2	560	4,797,546	104,820	4,902,366
相続等権利取得の届出		農地法第3条の3	229	1,651,194	308,907	1,960,101
農地転用 （市街化区域外の場合）		農地法第4条第1項 （自己転用）	2	3,971	0	3,971
		農地法第5条第1項 （権利移転等有）	29	50,745	5,900	56,645
農地転用 （市街化区域の場合）		農地法第4条第1項第8号 （自己転用）	5	2,979	658	3,637
		農地法第5条第1項第7号 （権利移転等有）	56	28,355	8,979	37,334
競(公)売等適格証明申請		その他	0	0	0	0
非農地証明申請			6	3,234	4,358	7,592
農地転用事実に関する照会			67	—	—	—
諸証明交付申請			582	—	—	—

(4) 適用法令別審議（取扱）件数・面積（令和2年4月1日～令和3年3月31日） [単位：件・㎡]

適用法令	項目	内容	件数	面積		
				田	畑	計
農地法第3条		所有権移転	18	29,866	741	30,607
		賃貸借権設定等	2	7,945	1,905	9,850
農業経営基盤強化促進法第18条		所有権移転	71	225,426	72,663	298,089
		賃貸借権設定等	278	1,763,187	89,370	1,852,557
農地中間管理事業法第19条の2		賃貸借権設定	560	4,797,546	104,820	4,902,366
農地法第3条の3		相続等権利取得の届出	229	1,651,194	308,907	1,960,101
農地法第4条		農地転用(農地法第4条第1項) (自己転用－市街化区域外)	2	3,971	0	3,971
		農地転用(農地法第4条第1項第8号) (自己転用－市街化区域)	5	2,979	658	3,637
農地法第5条		農地転用(農地法第5条第1項) (権利移転等有－市街化区域外)	29	50,745	5,900	56,645
		農地転用(農地法第5条第1項第7号) (権利移転等有－市街化区域)	56	28,355	8,979	37,334
農地法第18条第6項		賃貸借の合意解約等の通知	81	503,364	17,710	521,074
農地法第25条		農地の和解仲介	0	0	0	0

(5) 区域別・目的別農地転用状況（令和2年4月1日～令和3年3月31日） [単位：件・㎡]

目的	区域等	市街化区域			市街化区域外			合計				
		件数	面積		件数	面積		件数	面積			
			田	畑		計	田		畑	計	田	畑
住宅用地	38	19,700	4,919	24,619	11	3,955	752	4,707	49	23,655	5,671	29,326
工・鉱業用地	0	0	0	0	0	0	0	0	0	0	0	0
学校用地	0	0	0	0	0	0	0	0	0	0	0	0
公園・運動場用地	0	0	0	0	0	0	0	0	0	0	0	0
道水路用地	0	0	0	0	0	0	0	0	0	0	0	0
その他建物用地	23	11,634	4,718	16,352	20	50,761	5,148	55,909	43	62,395	9,866	72,261
その他	0	0	0	0	0	0	0	0	0	0	0	0
合計	61	31,334	9,637	40,971	31	54,716	5,900	60,616	92	86,050	15,537	101,587

(6) 農地利用最適化推進事業 (予算額 1,163千円)

遊休農地の発生防止や解消に向けた取組を進めるため、農地利用最適化推進委員会を中心に実態調査を行うほか、担い手への農地の流動化を促進する。

[令和2年度末利用権設定面積（ストック値）3,020ha]

(7) 地域農業活性化推進事業 (予算額 106千円)

ア 農業経営支援事業

認定農業者や若手農業者等の地域農業の担い手の確保・育成を図るため、複式簿記の導入、家族経営協定の締結等の農業経営改善に必要な支援を行う。

[2年度実績]

- ・パソコン農業簿記講座（初級編2日間、応用編1日間） 参加人数27名
- ・家族経営協定締結実績 32組（更新中24組）

(8) 農業者年金業務

(予算額 885千円)

農業者年金基金法による業務で、担い手の老後の生活安定を図るため、加入促進に努める。また経営移譲年金および老齢年金受給にかかわる業務等を実施する。

ア 加入者数 100人 (令和3年3月31日現在)

イ 農業者年金受給状況調 (令和3年3月31日現在)

経営移譲年金受給者 (人)	老齢年金受給者 (人)	合 計 (人)
315	224	539

3. 監査委員

(1) 委員数

識見を有する者 3人、議員から選任された者 1人

(2) 監査等執行状況

ア 定期監査

各課所室の財務に関する事務の執行状況および経営に係る事業の管理状況について、令和2年4月6日から令和3年2月10日まで実施した。

イ 決算審査

市長から審査に付された令和元年度秋田市一般会計および特別会計歳入歳出決算ならびに基金の運用状況報告について、令和2年7月6日から8月31日まで審査した。

また、令和元年度秋田市水道事業会計、秋田市下水道事業会計および秋田市農業集落排水事業会計決算について、令和2年6月8日から7月31日まで審査した。

ウ 健全化判断比率等審査

市長から審査に付された令和元年度の健全化判断比率および資金不足比率について、令和2年8月3日から8月31日まで審査した。

エ 財政援助団体等監査

令和元年度における公の施設の指定管理者から1団体を抽出し、1施設の管理業務に係る出納その他の事務の執行について、令和2年10月19日から令和3年2月24日まで実施した。

オ 例月現金出納検査

毎月1回、一般会計、特別会計および公営企業会計の収支状況、現金保管状況を検査した。

第16章 消 防

[消 防]

都市化の進展により、複雑多様化する災害から市民の生命と財産を保護するため、消防車両・消防用無線機の更新、消火栓等消防水利・消防庁舎の整備、地震等の大規模災害発生時における緊急消防援助隊の活動体制の強化を図る。また高齢化社会が進み、救急需要の増加に対応するため、救急車の計画的更新と救急救命士の養成を行うとともに応急手当の普及啓発および医療機関との連携強化に努め、救急業務の高度化推進を図る。

消防団の強化および活性化のため、器具置場の改築およびホース乾燥塔の新設を行うとともに、団員の被服貸与等福利厚生を図る。

(当初予算額 3,814,635千円)

1. 現有消防力 (令和3年4月1日現在)

(1) 常備

ア 消防本部組織および消防水利

1 本部・4 署・3 分署・7 出張所 定数 410人 現員 409人

所 属 別	所管分署・出張所	現員数(人)	消 火 栓	防 火 水 槽
消防本部		64		
秋田消防署	3 (うち分署1)	103	公 設 1,116 私 設 211	公 設 130 私 設 15
土崎消防署	4	100	公 設 892 私 設 292	公 設 132 私 設 23
城東消防署	1	64	公 設 738 私 設 15	公 設 88 私 設 19
秋田南消防署	2 (うち分署2)	78	公 設 1,110 私 設 15	公 設 225 私 設 31
合 計	10 (うち分署3)	409	公 設 3,856 私 設 533	公 設 575 私 設 88

※耐震性貯水槽を除く

イ 常備現有車両

消防ポンプ車	10台	支援車	2台	作業車	1台
水槽付消防ポンプ自動車	8台	資機材搬送車	1台	査察車	4台
化学車	4台	救急指揮支援車	1台	活動支援車	1台
梯子付消防ポンプ自動車	3台	原調車	4台	人員輸送車	1台
大型化学高所放水車	1台	広報車	3台	団指令車	1台
泡原液搬送車	1台	水難、山岳救助車	2台		
救助工作車	5台	指揮車	4台		
津波大規模風水害対策車	1台	パトロール車	3台		
指令車	1台	本部警防	1台		
救急車	12台	乗用車	1台		

(2) 非常備

ア 消防団組織および団員数 (令和3年4月1日現在)

1 団本部・5 方面隊・32 分団・84 部・167 班

定員 2,100人 実員 1,665人

イ 非常備現有車両等

消防ポンプ車	5台
救助資機材搭載型消防ポンプ自動車	3台
救助資機材搭載型小型動力ポンプ積載車	5台
小型動力ポンプ積載車	97台
小型動力ポンプ	157台

2. 消防団員の報酬および費用弁償額

(1) 消防団報酬（年額）

団 長	112,300円	部 長	32,800円	団 員	基本団員 22,000円
副 団 長	81,900円	班 長	27,100円		機能別団員 7,300円（1号団員）
分 団 長	50,500円				機能別団員 3,700円
副分団長	40,100円				（その他のもの2、3号団員）

(2) 費用弁償額 1回につき3,000円 1回につき4,000円（災害の防御および救助活動）

3. 令和2年中の火災・救急・救助統計

(1) 火災

ア 火災発生件数	73件（死者7人、負傷者17人）
イ 火災損害額	175,219千円
ウ 焼損面積	建物 2,810 m ² 、林野 29 a

(2) 救急

ア 救急車出動件数	11,343件
イ 搬送人員	10,542人

(3) 救急救命士活動状況・実績

ア 搬送心肺停止（C P A）傷病者数	322人
イ 1ヵ月生存者数	23人（国指標による1ヵ月生存率 7.14%）
ウ 救急救命士数	73人（令和3年4月1日現在）

(4) 救助

ア 救助出動件数	146件
イ 救助活動件数	145件
ウ 救助人員	98人

4. 緊急消防援助隊

緊急消防援助隊は、平成7年1月の阪神淡路大震災後、国内で地震等の大規模災害が発生した場合、全国の消防機関が相互に応援可能な体制を構築するため、平成7年6月に創設された。その後、平成15年6月に消防組織法が大幅に改正され、緊急消防援助隊は、同法に基づく活動隊として位置付けられ、平成16年4月に新たな制度のもとでの緊急消防援助隊として発足している。

秋田市では、車両および資機材を導入して、秋田県大隊指揮隊、統合機動部隊指揮隊、消火小隊、救助小隊、救急小隊、後方支援小隊、特殊災害小隊、特殊装備小隊に登録し、秋田県代表消防機関として県内消防本部の中核を担い、広域応援体制の整備を図っている。

緊急消防援助隊の応援活動としては、平成15年9月に発生した「出光興産北海道製油所タンク火災」を初めとして、平成20年6月に発生した「平成20年岩手宮城内陸地震」、同年7月に発生した「岩手県沿岸北部地震」、平成23年3月に発生した「東日本大震災」、平成30年9月に発生した「平成30年北海道胆振東部地震」、さらに令和元年10月に発生した「令和元年東日本台風」では宮城県に出動した。

5. 国際消防救助隊

昭和61年、総務省消防庁は、海外で大規模災害が発生した場合に備え、国際的な緊急援助体制の整備

を進め、全国の消防機関の消防・救助隊員で編成された国際消防救助隊（インターナショナル・レスキュー・チーム／IRT）を発足させた。

平成12年、消防庁では国際消防救助隊登録本部および登録隊員を拡充することとし、秋田市では、高度救助隊員6人を国際消防救助隊員として消防庁に登録している。

平成27年4月25日に発生したネパール地震災害では、消防庁からの派遣要請を受け、首都カトマンズでの救助活動のため、隊員1名を14日間派遣した。

6. 高度救助隊

平成7年3月に発生した地下鉄サリン事件や、平成13年9月に発生したニューヨーク同時多発テロ事件以降、国内外でテロに対する脅威と社会的関心が高まるとともに、消防機関が行う救助活動の対象は、火災や交通事故、自然災害はもとより、鉄道・航空機等の重大事故、放射性物質や有害化学物質、生物剤の散布・漏洩事故等、特殊化・専門化傾向を強め、これら特殊災害に対応する資機材の開発整備と専門的知識を有する職員の育成が急務となった。

また、平成16年10月に発生した新潟県中越地震や、平成17年4月に発生したJR西日本福知山線脱線事故では、土砂崩落や爆発・可燃性ガスの漏洩等、二次災害発生の危険を伴う重大な活動障害が生じ、救助活動が大きな制約を受けたことから、より高度な技術や資機材を整備する必要性が生じた。

このように、多様化・複雑化の様相を呈する大規模災害や特殊災害に対して、救助体制を強化し、より迅速かつ効果的な救助活動を実現するため、総務省消防庁は、平成18年4月に救助省令を改正し、新たな高度救助用資機材を装備した「高度救助隊」を各中核市の消防本部に設置することとした。

秋田市では、安心・安全なまちづくりに資するため、平成19年4月1日に高度救助隊（通称アサート／ASRT: Akita Super Rescue Team）を設置し、救助技術および資機材の高度化を推進するとともに、職員の能力開発を行い、災害対応能力の向上を図っている。

7. 消防総合通信指令システム

火災をはじめ救急、救助や地震等の災害から市民の生命、身体、財産を守るため、「より早く・より正確に・より安全に」を主眼とした消防指令業務の効率的運用を図ることを目的とする。

運用開始 平成28年4月1日

主な装置 指令台4式（自動出動指定装置・地図等検索装置搭載）

指揮台1式（自動出動指定装置・地図等検索装置搭載）

無線統制台1式

長時間録音装置・非常指令設備・指令制御装置・表示盤・指令電送装置・気象観測装置・災害状況等自動案内装置・順次指令装置・音声合成装置・出動車両運用管理装置

・システム監視装置・電源装置・ネットワーク装置・統合型位置情報受信システム

・Eメール指令装置・消防OAシステム・指令用放送アンプ

8. 災害監視システム

秋田市では、平成7年1月17日に発生した阪神淡路大震災の教訓を踏まえ、地震等による大規模災害が発生した場合の情報収集伝達体制の充実、強化を図る目的で、高所監視カメラと衛星地球局で構成される災害監視システムを導入し、平成8年5月14日から運用を開始している。

(1) 構成

衛星地球局 1局 消防本部庁舎屋上

高所監視カメラ 2台 ポートタワーセリオン アトリオンビル

(2) 運用

消防本部指令センターから多重無線を使用した遠隔操作により、火災等の災害状況を確認し、指

揮・応援体制の確立を図るため活用している。

大規模な災害発生時には、この映像を衛星地球局から通信衛星「スーパーバードB3」を経由し、首相官邸、総務省消防庁および衛星ネットワークに加入している都市へ送信でき、また衛星回線による電話もできる。

9. カメラ機能付携帯電話画像伝送システム

迅速・確実な情報収集および指揮体制、応援体制の強化を図ることを目的に導入し、平成15年4月1日から運用を開始している。

このシステムは、各消防署および指令課に配置されたカメラ機能付携帯電話機と指令センターに設置したテレビ電話機を接続することで、災害現場の映像をリアルタイムで指令センターに伝送するものである。

10. FAX（ファックス）119

音声による通報が困難なかが119番回線を利用して緊急通報ができるとともに、心肺蘇生法や異物除去方法などの図解を指令課から患者宅へ送信して、救急車が到着するまでの措置を指導する。

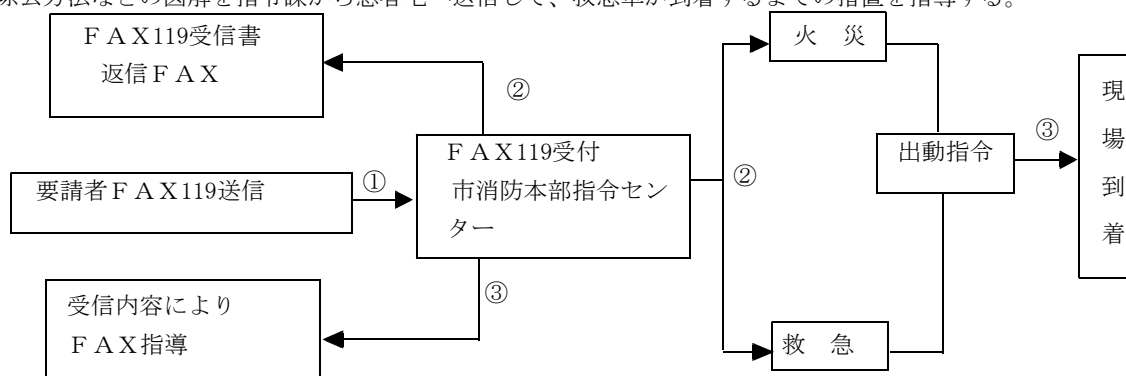

11. Web（ウェブ）119緊急通報システム

音声による通報が困難なかで、事前に申請し登録されたかが携帯電話のインターネット接続機能を利用し、文字によるチャット形式で119番通報ができるシステムで、平成28年4月1日から運用を開始している。

12. 無人航空機

各種災害発生時における迅速な状況把握および被害の拡大防止、行方不明者の搜索等を目的に導入し、平成29年2月3日から運用を開始している。

13. モバイル映像伝送システム

迅速・確実な情報収集および指揮体制、応援体制の強化を図ることを目的に導入し、平成30年8月1日から運用を開始している。

このシステムは、指令課に配置された無人航空機とカメラ付スマートフォン、指令センターに設置した受信機を接続することで、各種災害現場の映像をリアルタイムで指令センターに伝送するものである。

14. 多言語三者通話サービス

秋田市内に暮らす外国人や外国人観光客など、日本語による会話が困難な方からの119番や、救急・災害現場で活動する隊員が迅速的確に対応できるよう、コールセンターを介した同時通訳によるサービスで、令和元年6月1日から運用を開始している。

第17章 公 社 等

(公財)秋田市総合振興公社
(一財)秋田市駐車場公社
太平山観光開発(株)
(一財)秋田市勤労者福祉振興協会
(公財)秋田観光コンベンション協会
河辺地域振興(株)
(株)雄和振興公社
(一財)秋田市学校給食会

[公 社 等]

1. (公財) 秋田市総合振興公社

秋田市の公社改革の方針のもと、組織の抜本的な見直しや合理化を進め、経営の健全化および組織強化を図るため、平成17年4月1日に秋田市環境保全公社と秋田市緑地管理公社を統合したほか、平成25年4月1日からは公益財団法人として、循環型社会や緑あふれる地域社会を構築するための事業や地域社会の健全な発展を促進するための事業を行うなど、快適で豊かな市民生活の実現を図ることを目的とする事業を推進している。

また、平成27年4月1日には、廃棄物収集業務などの類似業務を行っていた一般財団法人雄和環境保全公社を経営の健全化・合理化を図るため吸収合併した。

- (1) 設立年月日 昭和54年4月26日（平成25年4月1日付けで公益財団法人へ移行）
- (2) 組織 公益財団法人
- (3) 基本財産 30,000千円
- (4) 市出捐金 30,000千円
- (5) 役員構成 理事6人（理事長、副理事長、常務理事各1人）、監事2人、評議員6人
- (6) 事業内容

- ア 資源化物等の収集・処理事業
- イ 調査・資料収集事業
- ウ 緑のまちづくり活動支援基金事業
- エ 地域安全安心活動事業
- オ ふれあいイベント開催事業
- カ 公園管理運営事業
- キ 健康づくり体験事業
- ク コミュニティ施設等管理運営事業
- ケ ゴルフ場の管理運営に関する事業
- コ 建築確認検査に関する事業
- サ 溶融飛灰等運搬、埋立作業に関する事業
- シ 一般廃棄物の計量、処理手数料収納事業
- ス 粗大ごみ収集事業
- セ 公園及び河川緑地等維持管理に関する事業
- ソ 病虫害駆除に関する事業
- タ 冬期除排雪対策に関する事業
- チ 公共施設管理に関する事業
- ツ 自記録データ回収及び集計に関する事業
- テ 土地区画整理に関する事業
- ト 特殊建築物等の定期報告に関する事業
- ナ 土地の貸付に関する事業
- ニ その他この法人の目的を達成するために必要な事業

(7) 機構

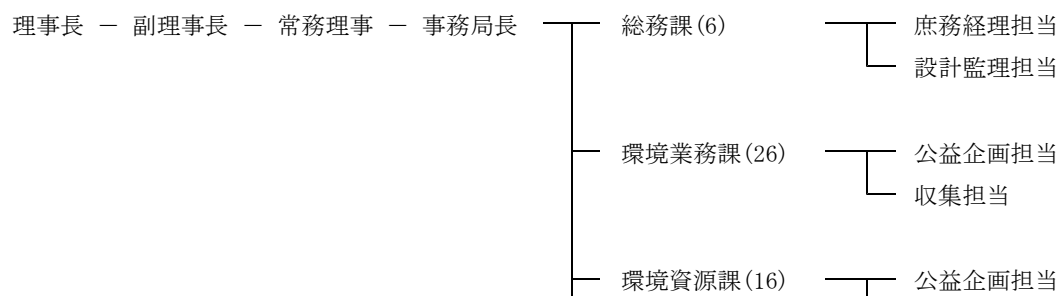

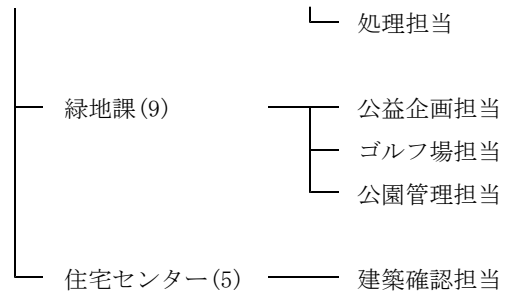

2. (一財) 秋田市駐車場公社

秋田駅前地区市街地再開発事業の一環として設置された大型駐車場ビル（地下1階、地上5階の自走式駐車場、自動車537台、自転車250台、バイク60台、貸店舗9店舗）の管理運営と、交通安全の推進を図り、都市機能の増進と市民生活の向上に寄与するために設立したものである。

- (1) 設立年月日 昭和54年10月31日（平成25年4月1日付けで一般財団法人へ移行）
- (2) 組織 一般財団法人
- (3) 基本財産 11,000千円
- (4) 市出捐金 8,000千円
- (5) 役員構成 理事5人（理事長1人、副理事長1人）、監事2人、評議員5人
- (6) 事業内容

- ア 交通安全の推進
- イ 自動車駐車場の設置及び管理
- ウ 自転車・バイク駐車場の設置及び管理
- エ その他前項の目的を達成するために必要な事業

(7) 機構

理事長 — 副理事長 — 事務局長 — 事務局次長

┌ 総務課(2)
└ 業務管理室(7)

(8) 駐車料金等

区分	駐車料金（消費税含む）	利用台数(2年度)	備 考
自動車	1時間まで 200円 30分増すごと 100円 夜間最大料金 600円 (16:00 ~ 翌10:30)	439,161台 回転率 2.2	全日定期・平日定期・夜間定期 24時間営業
自転車	1日1回 100円 (24時間以内)	19,158台 回転率 0.2	定期有り(1. 2. 3ヵ月) (一般・学生別)
バイク	1日1回 200円 (24時間以内)	1,594台 回転率 0.1	定期有り(1. 2. 3ヵ月)

3. 太平山観光開発（株）

秋田市仁別、太平木曾石地区一帯の観光開発を目的として、秋田市観光協会役員が発起人となり秋田市からも出資を受け、昭和43年に設立された。

その後、秋田市が計画した「秋田市太平山リゾートパーク総合整備事業」を推進する第三セクターとして資本の充実と組織を強化し、平成18年4月から太平山リゾートパーク内のクアドーム「ザ・ブーン」、ピクニックの森、オートキャンプ場、テニスの森、グラウンド・ゴルフ場、太平山スキー場「オーパス」および森林学習館「木こりの宿」等の管理を代行する指定管理者として、施設の管理運営を行っている。

- (1) 設立年月日 昭和43年8月
- (2) 組織 株式会社
- (3) 資本金 50,000千円
- (4) 市出資金 235,100千円
- (5) 役員構成 代表取締役1人 取締役6人 監査役2人（令和3年4月1日現在）

(6) 主な事業内容

- ア 公園施設等の管理運営受託事業
- イ 飲食店・売店などのサービス事業
- ウ 旅客索道事業
- エ 造園、土木、植栽及び緑化事業
- オ 各種イベントの企画、制作、管理運営
- カ 農・林業およびその生産物の加工、販売
- キ 労働者派遣事業

(7) 機構（令和3年4月1日現在）

・決議機関

株主総会

役員会（取締役会、監査役会）

・執行機関

代表取締役社長 — 専務取締役 — 事業運営部門

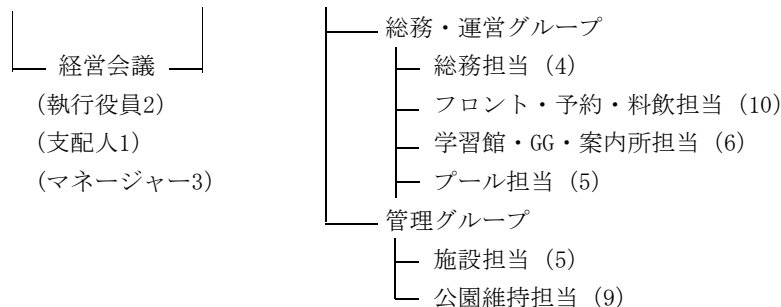

経営会議
(執行役員2)
(支配人1)
(マネージャー3)

4. (一財) 秋田市勤労者福祉振興協会

勤労者に、教養・文化研修およびスポーツ等の活動の場を提供することにより、福祉の充実と勤労意欲の向上を図り、雇用の促進と職業の安定に資することを目的として設立したもので、指定管理者として秋田市勤労者総合福祉センター（秋田テルサ）、秋田市中高齢労働者福祉センター（サンライフ秋田）、秋田市勤労者体育センター（西部体育館）、秋田県勤労身体障害者スポーツセンターの4施設の管理運営を受託しているほか、秋田市勤労者福祉サービスセンター（ワークパル）において勤労者のための福利厚生事業を行っている。

- (1) 設立年月日 平成4年3月26日（平成25年4月1日付けで一般財団法人へ移行）
- (2) 組織 一般財団法人
- (3) 基本財産 20,000千円

- (4) 市出捐金 20,000千円
- (5) 役員構成 理事5人、監事2人、評議員5人（令和3年4月1日現在）
- (6) 主な事業
 - ア 貸館事業
 - イ 健康体力増進事業
 - ウ 文化交流事業
 - エ 職業教育研修事業
 - オ 中小企業勤労者の福利厚生事業
- (7) 機構（令和3年4月1日現在）

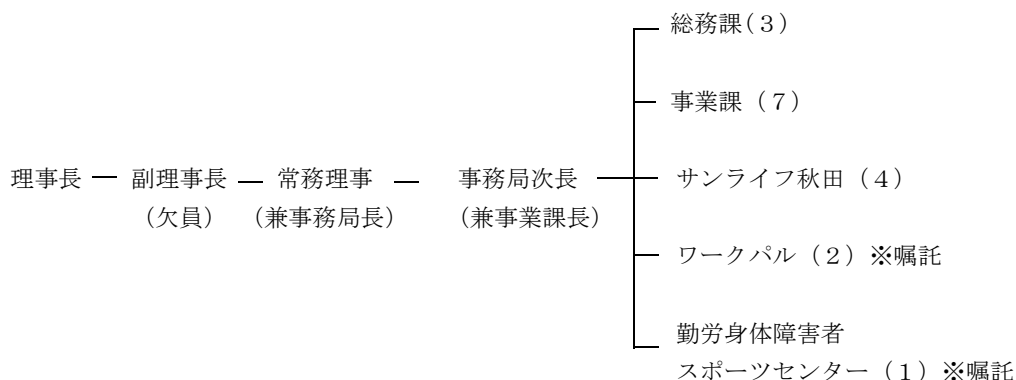

5. (公財) 秋田観光コンベンション協会

秋田市およびその周辺の市町村が有する文化的・社会的・経済的特性を活かして、国内外のコンベンションを誘致し、コンベンション開催の支援を行うことにより、地域におけるコンベンションの振興を目指すとともに、観光客誘致に努め、地域経済の活性化を図る。

平成9年7月、(財)コンベンションビューロー秋田と秋田市観光協会が組織合併した。また、平成17年1月11日の市町合併に伴い、河辺・雄和両町の観光協会と合併した。平成25年4月、公益財団法人へ移行した。令和3年4月1日から「秋田市まちなか観光案内所」の指定管理者となり、当所内に事務所を移転した。

- (1) 設立年月日 平成9年7月1日
- (2) 組織形態 公益財団法人
- (3) 基本財産 387,125千円
- (4) 市出捐金 300,000千円
- (5) 役員構成 理事12人（理事長1人、副理事長1人、専務理事1人）、監事2人
- (6) 主な事業
 - ア コンベンションの誘致および主催者への支援
 - イ 観光客の誘致および受け入れ
 - ウ コンベンションおよび観光に関する広報および宣伝
 - エ コンベンションおよび観光の調査・企画および開発
 - オ コンベンションおよび観光に関する情報の収集および提供
 - カ コンベンションおよび観光に係る人材育成および啓発
- (7) 機構（令和3年5月1日現在）

理事長(1)－副理事長(1)－専務理事(兼事務局長)(1)

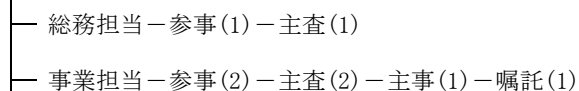

6. 河辺地域振興（株）

県民の健康増進を積極的に推進するため、県と旧河辺町が平成9年に開設した、クアハウスタイプの健康増進施設「秋田県健康増進交流センターユフォーレ」と健康の森等で構成される「秋田市河辺ユフォーレ公園施設」等を管理運営することを目的に設立された。平成18年度からは、公の施設への指定管理者制度導入に伴い、「秋田市河辺高齢者健康づくりセンター」を含む当エリア全体の施設の指定管理を行っている。

- (1) 設立年月日 平成9年2月18日
- (2) 組織形態 株式会社
- (3) 資本金 81,350千円
- (4) 市出資金 52,000千円
- (5) 役員構成 代表取締役1人（社長1人）、取締役5人、監査役2人
- (6) 主な事業

- ア 宿泊施設、レストラン、キャンプ施設、レクリエーション施設の経営
- イ 酒類、清涼飲料、食品、観光土産品等の販売
- ウ 公共的施設の管理運営受託
- エ イベントの企画、立案、実施運営
- オ 各種商品の企画、開発
- カ ホームページの企画、制作およびメンテナンス業務
- キ ビデオソフトの企画、制作、販売
- ク チラシ、ポスター等の印刷物のデザインおよび制作
- ケ 除雪業務
- コ 介護保険法に基づく居宅サービス事業
- サ 介護保険法に基づく介護予防サービス事業
- シ 介護保険法に基づく施設サービス事業
- ス 介護保険法に基づく居宅介護支援事業
- セ 上記各号に付帯関連する一切の業務

- (7) 機構（令和3年4月1日現在）

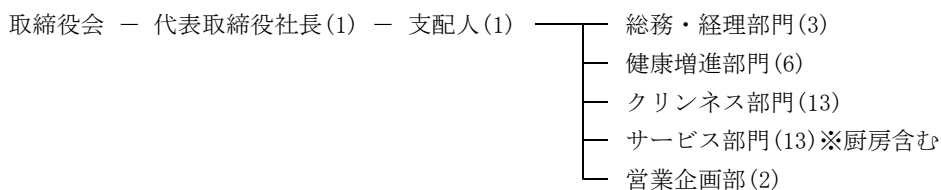

7. (株) 雄和振興公社

旧雄和町が所有（所管）する公営施設および秋田県の施設について、効率的な管理運営を図るとともに、地域の振興発展と住民福祉の向上に寄与することを目的として設立された。

管理運営については、県立中央公園エリアの秋田市雄和サイクリングターミナル、華の里エリアの秋田市雄和観光交流館「Villa・フローラ」、秋田市雄和里の家、秋田市雄和観光農産物加工所、大正寺エリアの秋田市雄和ふるさと温泉「ユアシス」および秋田市雄和コテージの指定管理を行っているほか、県営トレーニングセンター宿泊棟・食堂の管理を行っている。

- (1) 設立年月日 平成8年2月23日
- (2) 組織形態 株式会社

- (3) 資本金 30,000千円
- (4) 市出資金 30,000千円
- (5) 役員構成 代表取締役1人(社長1人)、取締役4人、監査役2人
- (6) 主な事業
 - ア スポーツ施設の経営および受託経営
 - イ 温泉利用による保養施設および宿泊施設の経営および受託経営
 - ウ 食堂・レストランの経営および受託経営
 - エ 土産品店の経営および受託経営
 - オ 観光に関する調査研究および各種イベントの企画・制作・実施
 - カ 農産物の加工、販売およびその研究開発
 - キ キャンプ場、モトクロス競技場等の経営および受託経営
- (7) 機構(令和3年4月1日現在)
 - 社長(1) — 総支配人(1) — 支配人(2) — 副支配人(1) — 料理長(1) — 主任(3) — 社員(3)
 - パート(31)

8. (一財) 秋田市学校給食会

秋田市内における小・中学校等への安全・安心を確保した給食物資の安定供給を通して、学校給食の充実発展に努め、児童生徒の健全な育成に寄与することを目的とする。

- (1) 設立年月日 昭和53年5月10日(平成25年4月1日付けで一般財団法人へ移行)
- (2) 組織 一般財団法人
- (3) 基本財産 21,000千円
- (4) 市出捐金 5,000千円
- (5) 役員構成 理事7人(理事長1人、常務理事1人)、監事2人、評議員5人
- (6) 事業内容
 - ア 学校給食物資の安定供給
 - イ 食の安全・食材に関する情報提供
 - ウ 地産地消の推進
 - エ 食育の支援
- (7) 機構
 - 理事長 — 常務理事兼事務局長 — 庶務係(1人)
 - └ 業務係(2人)

第18章 統 計

[統 計]

1. 人口、世帯の推移（国勢調査結果）

年次	人口(人)	増加率(%)	世帯数(世帯)	増加率(%)
昭 25	126,074	8.4	25,223	7.4
30	190,202	50.9	36,902	46.3
35	203,661	7.1	44,304	20.1
40	216,607	6.4	53,569	20.9
45	235,873	8.9	65,248	21.8
50	261,246	10.8	79,120	21.3
55	284,863	9.0	92,576	17.0
60	296,400	4.1	97,972	5.8
平 2	302,362	2.0	104,833	7.0
7	311,948	3.2	115,050	9.7
12	317,625	1.9	122,971	6.9
17	333,109	4.9	131,213	6.7
22	323,600	-2.9	131,318	0.1
27	315,814	-2.4	135,318	3.0

2. 産業別就業人口の推移（国勢調査結果）

単位：人（％）

年次	第1次産業	第2次産業	第3次産業	分類不能	合計
昭 50	9,722 (5.2)	26,022 (21.0)	84,953 (73.7)	281 (0.1)	120,978 (100.0)
55	6,895 (5.2)	27,593 (21.0)	97,019 (73.7)	117 (0.3)	131,624 (100.0)
60	6,315 (4.7)	27,312 (20.3)	100,787 (74.8)	360 (0.3)	134,774 (100.0)
平 2	4,951 (3.5)	29,651 (21.1)	105,650 (75.1)	375 (0.3)	140,627 (100.0)
7	3,897 (2.6)	31,927 (21.3)	113,945 (75.8)	508 (0.3)	150,277 (100.0)
12	2,927 (1.9)	31,144 (20.5)	117,632 (77.3)	533 (0.4)	152,236 (100.0)
17	4,286 (2.8)	27,313 (17.7)	120,550 (78.1)	2,275 (1.5)	154,424 (100.0)
22	3,066 (2.1)	23,583 (16.0)	114,459 (77.9)	5,910 (4.0)	147,018 (100.0)
27	2,893 (2.1)	22,567 (16.0)	110,438 (78.5)	4,809 (3.4)	140,707 (100.0)

3. 平成27年国勢調査の結果

単位：人

人 口			世 帯		面 積 (km ²)	人 口 密 度 (人/km ²)	人 口 集 中 地 区	
総 数	男	女	世 帯 数 (世帯)	1 世 帯 当 た り 人 員			面 積 (km ²)	人 口
315,814	148,851	166,963	135,318	2.33	906.09	348.5	54.76	250,569

年少人口 (0～14歳) (年齢不詳を除く)	生産人口 (15～64歳) (年齢不詳を除く)	老年人口 (65歳以上) (年齢不詳を除く)	15歳以上人口の労働力状態				
			総 数 (年齢不詳を除く)	労 働 力 人 口			非労働力 人 口
				総 数	就 業 者	完全失業者	
34,916	186,207	88,713	274,920	147,186	140,707	6,479	114,600

資料 国勢調査

※「15歳以上の労働力状態」の総数は「労働力状態不詳」の者を含む。

4. 学校数および生徒数の推移

(各年5月1日現在)

区分 年度	幼稚園・幼保連携型 認定こども園		小 学 校		中 学 校		高 等 学 校	
	園 数	園児数(人)	学校数	児童数(人)	学校数	生徒数(人)	学校数	生徒数(人)
22	32	4,493	47	16,528	27	8,992	14	9,506
23	32	4,346	47	16,244	27	8,934	14	9,316
24	31	4,233	46	15,983	26	8,677	14	9,309
25	31	4,091	46	15,643	26	8,522	14	8,906
26	31	4,033	46	15,440	26	8,328	14	8,785
27	32	4,563	46	15,098	26	8,226	14	8,551
28	32	4,014	43	14,949	27	8,034	14	8,443
29	33	4,065	43	14,666	27	7,854	14	8,229
30	36	4,947	43	14,446	27	7,595	14	8,083
元	37	4,812	43	14,257	27	7,485	14	7,927
2	38	4,731	43	14,046	27	7,423	14	7,828

区分 年度	高等専門学校		短 大		大 学		専 修 学 校	
	学校数	学生数(人)	学校数	学生数(人)	学校数	学生数(人)	学校数	生徒数(人)
22	1	939	5	1,254	5	7,726	15	1,373
23	1	926	5	1,195	5	7,872	15	1,385
24	1	915	5	1,154	5	8,011	15	1,306
25	1	894	5	1,018	6	8,251	15	1,316
26	1	880	5	801	6	8,439	15	1,295
27	1	862	5	740	6	7,519	16	1,261
28	1	855	4	733	6	7,620	15	1,227
29	1	858	4	685	6	7,545	15	1,213
30	1	847	4	633	6	7,603	14	1,135
元	1	802	4	592	6	7,584	14	1,089
2	1	816	4	583	6	7,537	15	1,104

区分 年度	特別支援学校	
	学校数	児童・生徒数(人)
22	5	411
23	5	442
24	5	466
25	5	476
26	5	487
27	5	485
28	5	480
29	5	466
30	5	445
元	5	449
2	5	437

5. 市立小・中学校校舎面積の推移（屋内運動場除く）

（各年5月1日現在）

区分 年度	小学校			中学校		
	総面積	木造(構成比)	鉄筋鉄骨(構成比)	総面積	木造(構成比)	鉄筋鉄骨(構成比)
13	187,310㎡	2,181㎡(1.2%)	185,129㎡(98.8%)	118,195㎡	1,883㎡(1.6%)	116,312㎡(98.4%)
14	192,181㎡	2,130㎡(1.1%)	190,051㎡(98.9%)	118,001㎡	1,679㎡(1.4%)	116,322㎡(98.6%)
15	192,243㎡	2,065㎡(1.1%)	190,178㎡(98.9%)	117,067㎡	1,698㎡(1.5%)	115,369㎡(98.5%)
16	192,243㎡	2,065㎡(1.1%)	190,178㎡(98.9%)	116,526㎡	1,980㎡(1.7%)	114,546㎡(98.3%)
17	215,501㎡	2,313㎡(1.1%)	213,188㎡(98.9%)	128,599㎡	1,815㎡(1.4%)	126,784㎡(98.6%)
18	215,472㎡	2,296㎡(1.1%)	213,150㎡(98.9%)	127,815㎡	1,815㎡(1.4%)	126,000㎡(98.6%)
19	216,313㎡	3,760㎡(1.7%)	212,553㎡(98.3%)	128,028㎡	2,691㎡(2.1%)	125,337㎡(97.9%)
20	214,820㎡	3,770㎡(1.8%)	211,050㎡(98.2%)	127,988㎡	2,691㎡(2.1%)	125,297㎡(97.9%)
21	214,973㎡	3,780㎡(1.8%)	211,193㎡(98.2%)	128,450㎡	2,400㎡(1.9%)	126,050㎡(98.1%)
22	209,687㎡	3,537㎡(1.7%)	206,150㎡(98.3%)	127,088㎡	2,445㎡(1.9%)	124,643㎡(98.1%)
23	209,487㎡	3,439㎡(1.6%)	206,048㎡(98.4%)	124,841㎡	2,338㎡(1.9%)	122,503㎡(98.1%)
24	207,987㎡	3,531㎡(1.7%)	204,456㎡(98.3%)	128,748㎡	2,346㎡(1.8%)	126,402㎡(98.2%)
25	207,537㎡	3,325㎡(1.6%)	204,212㎡(98.4%)	125,257㎡	2,195㎡(1.8%)	123,062㎡(98.2%)
26	207,887㎡	3,318㎡(1.6%)	204,569㎡(98.4%)	124,657㎡	1,487㎡(1.2%)	123,170㎡(98.8%)
27	207,686㎡	3,365㎡(1.6%)	204,321㎡(98.4%)	124,986㎡	1,490㎡(1.2%)	123,496㎡(98.8%)
28	200,317㎡	3,187㎡(1.6%)	197,130㎡(98.4%)	122,317㎡	1,532㎡(1.3%)	120,785㎡(98.7%)
29	199,398㎡	3,187㎡(1.6%)	196,211㎡(98.4%)	123,095㎡	1,532㎡(1.2%)	121,563㎡(98.8%)
30	197,121㎡	2,635㎡(1.3%)	194,486㎡(98.7%)	122,481㎡	1,532㎡(1.3%)	120,949㎡(98.7%)
元	197,355㎡	2,635㎡(1.3%)	194,720㎡(98.7%)	122,131㎡	1,532㎡(1.3%)	120,599㎡(98.7%)
2	196,333㎡	2,365㎡(1.2%)	193,968㎡(98.8%)	122,131㎡	1,532㎡(1.3%)	120,599㎡(98.7%)

6. 事業所数・従業者数の推移

年次	事業所数	従業者数(人)
昭 47	12,193	115,556
50	13,028	126,200
53	14,465	137,083
56	16,246	143,878
61	17,355	145,977
平 3	17,426	156,624
8	17,968	168,232
13	17,293	162,710
18	16,886	163,170
21	16,570	168,590
24	15,607	145,013
26	15,764	148,966
28	14,983	146,415

資料 事業所統計調査・経済センサス基礎調査・経済センサス活動調査

※調査日は、昭和47年：9月1日、昭和50年：5月1日、昭和53年：6月15日、

昭和56・61・平成3・21・26年：7月1日、平成8・13・18年：10月1日、平成24年：2月1日、

平成26年：7月1日、平成28年：6月1日

7. 製造業の推移

(各年12月31日現在)

年次	事業所数			従業者数 (人)	出荷額 (万円)	対前年比 (%)
	市	県	全県に占める 割合(%)			
平 10	472	3,508	13.5	14,783	35,212,703	94.7
11	438	3,303	13.3	14,406	34,917,235	99.2
12	417	3,194	13.1	13,924	34,843,870	99.8
13	385	2,913	13.2	12,972	32,623,456	93.6
14	350	2,688	13.0	11,630	28,320,905	86.8
15	349	2,685	13.0	11,927	27,706,772	97.8
16	333	2,512	13.3	11,659	30,253,757	109.2
17	353	2,492	14.2	12,443	33,038,329	109.2
18	329	2,346	14.0	12,829	32,216,524	97.5
19	351	2,346	15.0	13,410	34,884,687	108.3
20	345	2,369	14.6	12,784	32,701,664	93.7
21	314	2,164	14.5	11,704	27,478,964	84.0
22	300	2,080	14.4	11,515	29,900,124	108.8
24	302	2,002	15.1	11,381	26,467,266	88.5
25	300	1,940	15.5	11,371	26,218,883	99.1
26	293	1,897	15.4	10,888	29,199,831	111.4
28	267	1,800	14.8	10,244	27,998,193	95.9
29	269	1,758	15.3	10,782	29,146,386	104.1
30	260	1,711	15.2	10,613	30,175,235	103.5

資料 工業統計調査

※1. 秋田市独自集計結果および秋田県公表値による。

2. 従業員4人以上。

3. 平成23・27年は工業統計調査を実施せず。

4. 平成24年・平成28年の対前年比は平成22年・平成26年との対比。

8. 商店数、従業者数、販売額の推移

卸 売 ・ 小 売 業						一 般 飲 食 店			
年次	総 数 (店)	卸 売 (店)	小 売 (店)	従業者数 (人)	年間販売額 (百万円)	年次	総 数 (店)	従業者数 (人)	年間販売額 (百万円)
昭 47	4,364	682	3,682	25,010	365,824	昭 47	816	3,421	5,868
49	4,682	810	3,872	27,541	545,882	49	1,038	4,161	9,395
51	5,176	1,118	4,058	30,530	914,140	51	960	4,229	14,168
54	5,462	1,184	4,278	32,654	1,148,580	54	1,212	5,220	19,057
57	5,841	1,316	4,525	34,635	1,339,760	57	1,255	4,819	19,099
60	5,473	1,254	4,219	32,671	1,473,324	61	1,113	4,561	20,414
63	5,746	1,413	4,333	34,507	1,653,109	平 元	1,032	4,736	21,646
平 3	5,756	1,544	4,212	36,966	1,810,104	4	991	4,943	25,143
6	5,406	1,458	3,948	36,812	1,849,309				
9	5,092	1,337	3,755	36,435	1,945,356				
14	4,765	1,314	3,451	35,276	1,400,508				
16	4,692	1,346	3,346	33,994	1,341,898				
19	4,352	1,154	3,198	32,759	1,255,197				
24	4,167	1,293	2,874	31,815	1,048,352				
28	4,070	1,282	2,788	32,956	1,147,819				

資料 商業統計調査

- ※ 1. 調査日は昭和47・49・54・63・平成9・14・16・19・28年：6月1日、昭和51・60年：5月1日、昭和57、平成3・6年：7月1日、平成24年：2月1日。平成16年は簡易調査である。また、平成4年以降、飲食店の調査は行われていない。
2. 平成28年の年間販売額については、必要な事項の数値が得られた事業所(企業等)を対象として集計している

9. 農家数と耕地面積の推移

(各年2月1日現在)

区分 年次	総農家数 (戸)	専業農家 (戸)	兼 業 農 家			総経営 面積 (ha)	田 (ha)	畑 (ha)	樹園地 (ha)
			総 数 (戸)	農家主 (戸)	専業主 (戸)				
昭 45	6,878	402	6,476	2,745	3,731	6,969	6,295	623	51
50	6,369	254	6,115	1,681	4,434	6,294	5,707	540	47
55	5,932	248	5,684	1,434	4,250	6,075	5,576	453	46
60	5,453	304	5,149	1,084	4,065	5,862	5,424	396	42
平 2	4,939	419	4,520	784	3,736	5,448	5,118	290	40
7	4,341	452	3,889	822	3,067	5,006	4,691	279	36
12	3,203	453	2,750	430	2,320	4,623	4,382	211	31
17	4,303	680	3,623	483	3,140	7,446	7,059	338	50
22	3,495	788	2,707	377	2,330	7,032	6,649	344	40
27	2,676	716	1,960	328	1,632	6,254	5,952	257	45

資料 世界農林業センサス・農業センサス

秋 田 市 機 構 等 一 覧 表 (令和3年5月1日現在)

議 決 機 関

市 議 会 — 事 務 局 — 総 務 課
議 事 課

執 行 機 関

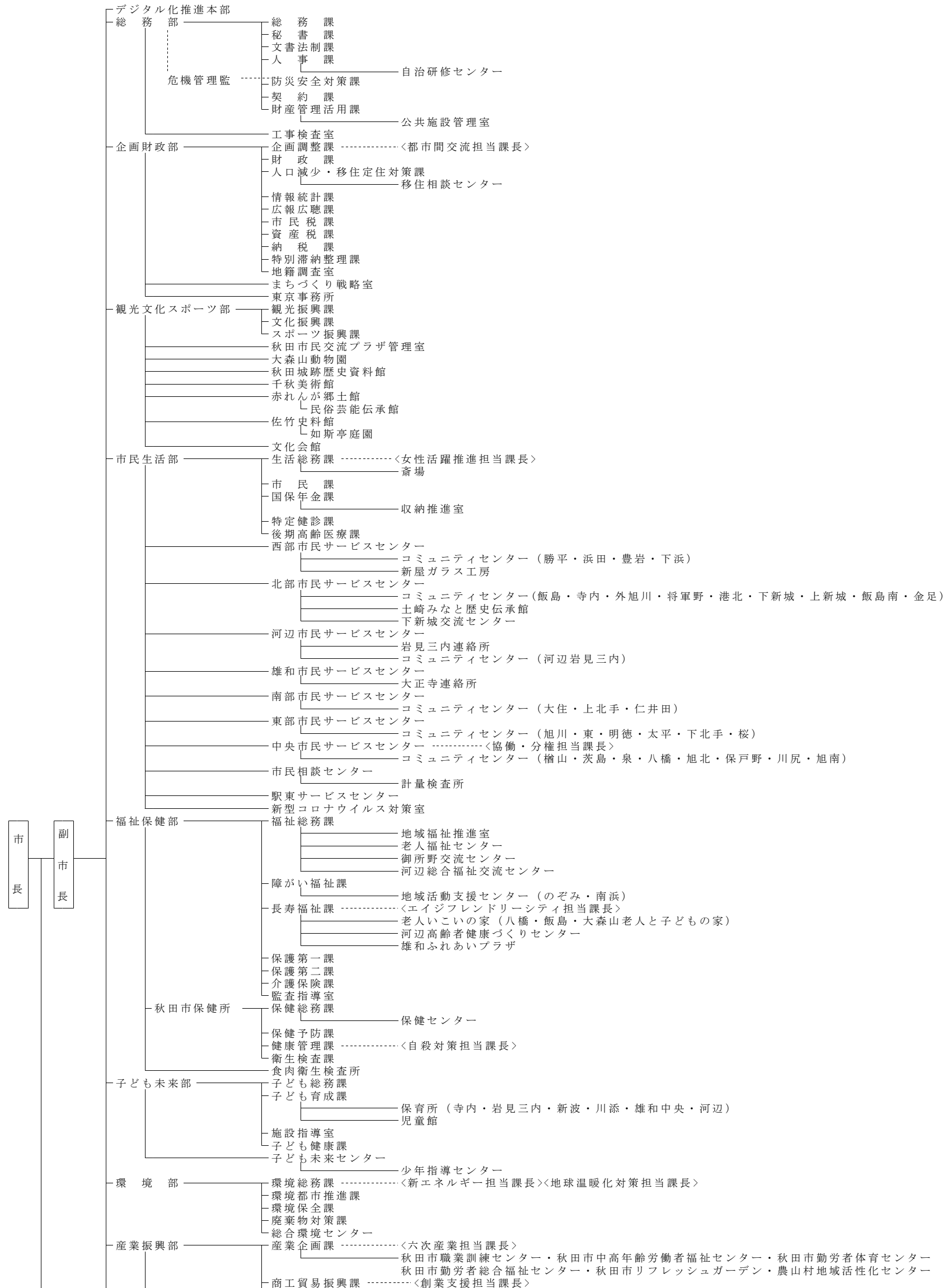

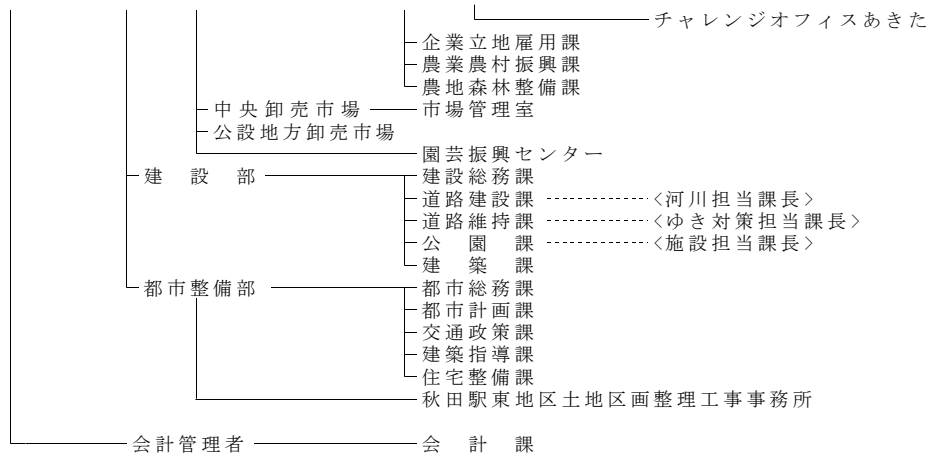

公 営 企 業

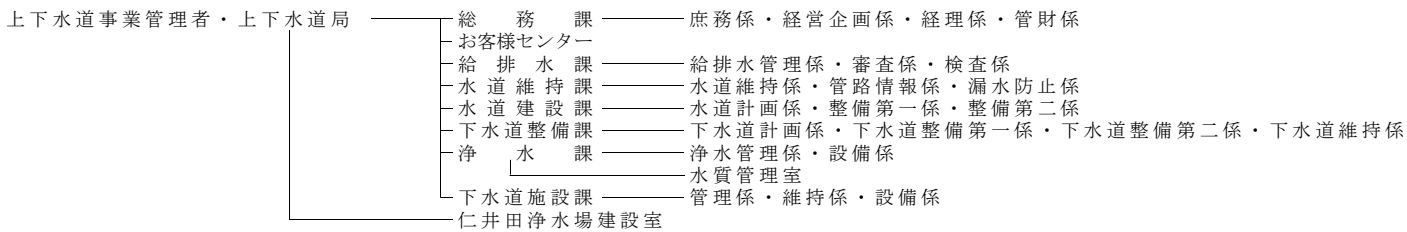

執行機関たる行政委員会

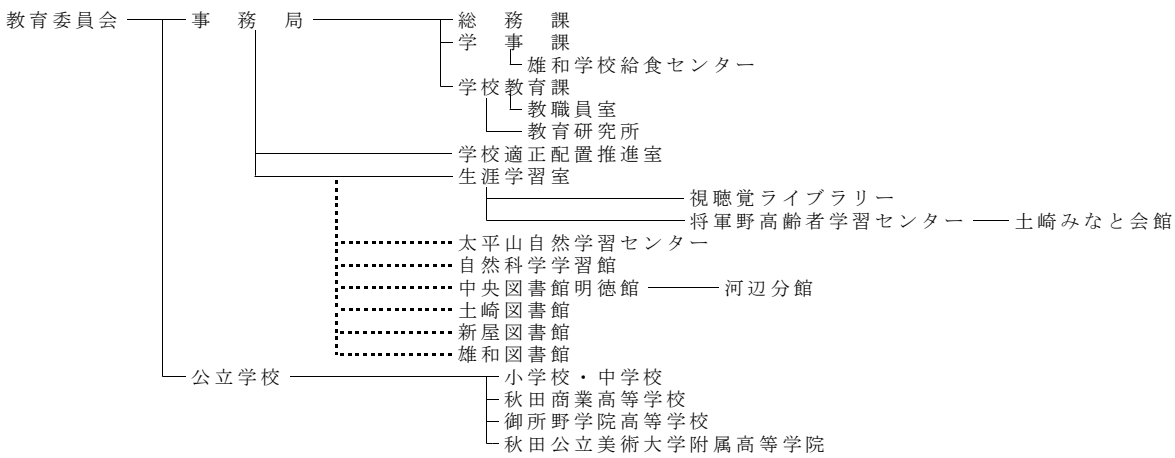

- 選挙管理委員会 事務局
- 農業委員会 事務局
- 監査委員 事務局
- 固定資産評価審査委員会
- 公平委員会

消 防

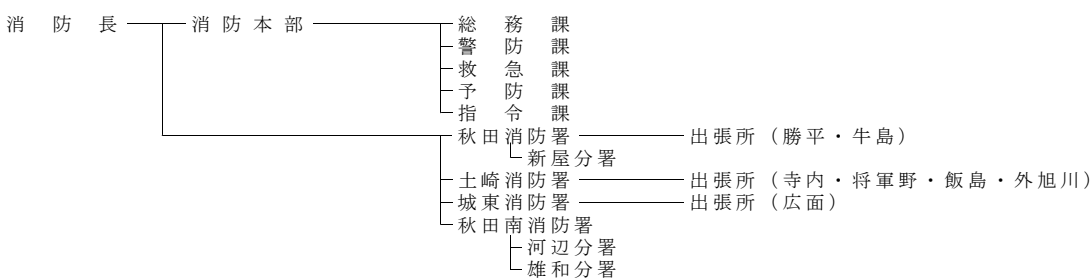

(参考)

- 公立大学法人 秋田公立美術大学
- 地方独立行政法人 市立秋田総合病院

令和3年度版 秋田市のあらし

編集 秋田市議会事務局

秋田市山王一丁目1番1号

電話 018(888)5784

FAX 018(888)5783
