

あつまる、つくる、あつたまる

「あきた まちのえき」

秋田アルス地下1階に期間限定オープン!

2月16日(日)までの11:00~19:00

* 2月12日(水)はお休み。

問▶NPO法人アーツセンターあきた

☎(888)8137 [あきたまちのえき](#) [検索](#)



あきた 広報

あきたまちのえき

- 2 市長コラム
- 4 秋田市スポーツ賞
- 6 市・県民税の申告日程
- 8 市役所からのお知らせ
- 10 育児/情報チャンネルa



除排雪のお問い合わせは
コールセンターへ
☎018(888)9400
(午前8時~午後8時)

みんなで
ごみ減量
環境都市推進課
☎(888)5706

令和6年12月の1人1日当たりの家庭系ごみ
排出量(資源化物・水銀含有ごみを除く)=

507
グラム

▶令和6年4月~12月の排出量累計から算出

令和7年度
(2025)
までの
減量目標
480グラム

市長コラム

日っ初っ心

秋田市長 ● 穂積 志(もとむ)



市民のみなさんの安寧を祈りながら撞きました

令和7年の幕開け！千秋の鐘の物語

新たな年をみなさんはどのようなよう
にお迎えでしたか。私は大みそかの
夜から元旦にかけて、千秋公園
の時鐘・千秋の鐘で除夜の鐘を撞
きました。比較的穏やかだったと
はいえ秋田の冬の深夜です。風が
強く底冷えするなか、令和7年が
災害のない年となるよう、厳肅な
気持ちで市民の安寧を祈りながら
撞くことができました。

鐘楼の老朽化により一般参加を
取りやめていましたが、昨年改築
工事が完了し3年ぶりに再開され
たものです。鐘の前には120人ほど
が並んでいて、私は本市在住の著
名な金属工芸作家の林 美光さん
(87歳)に次いで2番目、私の次が
後輩にあたる秋田南高校1年の女
子生徒2人でした。幼いお子さん
を連れた若い夫婦が多かったのも
印象に残りました。鐘の前に林さ
んと話をする中で驚くような事実
に接しました。

千秋の鐘について簡単にひもとくと、
歴史は古く寛永16(1639)
年に秋田藩二代藩主・佐竹義隆が

設置したのですが、その後鐘楼
の火災による焼失などの困難も、
その都度乗り越えてきました。と
ころが先の大戦中の武器製造のた
め、鐘は金属類回収令による供出
という歴史の荒波をまともに受け
一時はその姿を消していました。
しかし昭和23(1948)年、そこ
で復活させたのが当時林金属工作
所を営んでいた林兄弟で、その
三男に当たる勇三郎さんの長男が
林 美光さんです。

この物語には続きがあつて、戦
後テレビやラジオの普及により時
刻を報ずる役目が次第に薄れてい
くという社会的な環境の変化に
加え、鐘楼も老朽化が進み、昭
和43(1968)年、またしても鐘
は廃止となりました。このときに
真っ先に再建運動に動いたのが、
目の前にいた林 美光さんなので
す。昭和46年には再建実行委員会
を立ち上げ、2年間で約1万人か
ら浄財300万円を集め、再建資金と
してそっくり秋田市に寄付してい
ます。

考えてみると40年近くにわたり
秋田市民に荘厳な響きで時刻と時
代の流れを伝えてきた千秋の鐘
も、幾多の困難を乗り越えて今あ
るのです。秋田市政にも困難や荒
波も押し寄せますが、私は新たな
年の幕開けに、その鐘の響きの中
に身を置きながら、明確な意思と
行動があれば必ずや乗り越えられ
るといふ勇氣と元氣をもらった氣
持ちです。

そういえば新春早々、宝島社の
「田舎暮らしの本」に住みたい田舎
ベストランキングTMで、本市が人
口20万人以上の都市において、若
者世代・単身者部門の1位に3年
連続で選ばれたという吉報が飛び
込んできました。毎年結果に一喜
一憂するつもりはありませんが、
継続にはそれなりの価値があるの
ではないかと思えます。みなさま
にとつて今年一年もまた良い年で
ありますようお願いしています。

*住みたい田舎ベストランキングについ
ては、5ページで紹介しています。

「農家のパーティ」ネットワーク
通販サイト

あきたづくし



全品送料無料
全品1割引

さらにポイント1割還元



2月14日(金)正午まで
大感謝祭開催中!

インターネットで検索!

<https://akita-zukushi.jp/>

問い合わせ▶運営事務局ノース
コマース(株)内☎(853)7833



市 政 ト ピ ッ ク ス



社会福祉への貢献に 厚生労働大臣表彰

長年にわたる市の社会福祉推進への功績が認められ、次の5人のみなさんが厚生労働大臣から表彰され、1月15日、市役所で伝達式を行いました。おめでとうございます。

福祉総務課☎(888)5657

〔社会福祉功労〕

民生委員・児童委員功労者

▼淡路ひろ子さん ▼榎恵美子さん

社会福祉事業従事功労者

▼鈴木康宏さん(秋田育明会 柳田新生寮)

▼佐藤猛広さん(秋田育明会 柳田新生寮)

▼齋藤みどりさん(松寿会 松峰園)

企業版ふるさと納税をしていただきました

人口減少・移住定住対策課☎(888)5487



有限会社オイカワから、多様なつながりを築き秋田市への新しいひとの流れをつくる事業に役立ててほしいと企業版ふるさと納税をしていただきました。ありがとうございます。

：1月14日の感謝状贈呈式。(有)オイカワの笈川孝経代表取締役(中央)、寺村美香東京支店長(右)、穂積市長(左)



株式会社エレックス極東から、若い世代の結婚・出産・子育ての希望を叶える事業、持続可能な魅力ある地域をつくり、安全安心な暮らしを守る事業に役立ててほしいと企業版ふるさと納税をしていただきました。ありがとうございます。

：1月7日の感謝状贈呈式。(株)エレックス極東の三宅正貢代表取締役社長(中央)、三浦綾花秋田ネットワークセンター所長(右)、穂積市長(左)

縁起物の宝船を いただきました♪



市民の座に展示されました

卸売市場の仲卸業者である株式会社松紀が、初競りで競り落とした野菜や果物をのせた縁起物の宝船を、同社のご厚意により、市に寄付していただきました。

宝船の食材は、公立保育所でおいしくいただきました。ありがとうございました。

子ども育成課☎(888)5692

企業版ふるさと納税…企業のみなさんが、地方公共団体の行う地方創生の取り組みに寄付を行った場合に、税制上の優遇措置が受けられる仕組みのこと

スポーツ振興への
貢献を称えて



令和6年度 秋田市スポーツ賞

市の体育・スポーツの健全な発展に寄与された次のみなさんへ、令和6年度秋田市スポーツ賞をお贈りしました。おめでとうございます。

問い合わせ▶一般財団法人秋田市スポーツ協会☎(896)5331



加賀谷広志さん
秋田市バレーボール協会
会長



藤原正三さん
秋田市柔道連盟
副会長



山本健一さん
秋田市バウンドテニス協会
副会長

功労賞

長年にわたりスポーツに深い理解と熱意を持ち、その普及・振興に貢献されました

競技団体推薦

以下敬称略 ■かつこ内は所属団体

普及振興賞

選手の育成や地域スポーツの普及振興などに貢献されました

競技団体推薦



高橋郁雄(秋田市グ
ラウンド・ゴルフ
協会顧問)、吉田谷
昭仁(秋田市サッカー協会副会長)、
佐藤孝志(秋田市スポーツ少年団副本
部長)

地区スポーツ協会推薦

縄田屋レイ(旭川地区スポーツ協会
副会長)、稲垣和春(戸島地区スポー
ツ協会会長)、石山祐敬(新屋地区ス
ポーツ協会理事長)、阿部康(保戸野
地区スポーツ協会副会長)

普及活動賞

体育・スポーツの育成指導に尽力さ
れました

競技団体推薦

小松守(秋田市グラウンド・ゴルフ
協会副会長)、佐々木祐子(秋田市武
術太極拳連盟理事)、鎌田みよ子(秋
田市8人制バレーボール連盟事業部
長)、安部恵子(秋田市バドミントン

協会事務局長)

地区スポーツ協会推薦

佐々木弘榮(河辺小学区スポーツ協会
会長)、佐々木定夫(大住学区スポー
ツ協会常任理事)、近藤秀博(旭川地
区スポーツ協会会長)、佐藤嘉仁(井
田地区スポーツ協会副会長・理事長)

栄光賞

国民スポーツ大会や全国高校総体な
どの全国大会で3位以上の成績を収
めました

新体操

五十嵐明峰(山王中)

レスリング

山鹿辰士・加成真之介
(以上秋田商業高)

水泳

高橋凜(秋田北高)、
三浦幸太郎・伊藤碧(以上秋
田高専)

柔道

千葉忍・草薙未来・
和泉彩夏(以上秋田高専)、秋田高専
柔道部

フェンシング

安部慶輝(秋田緑ヶ丘
病院)、秋田市ジュニアフェンサーズ

野球

桜中軟式野球部

登山

秋田高登山隊A隊

バスケットボール

秋田高専男子バ
スケットボール部、秋田県成年男子
バスケットボールチーム

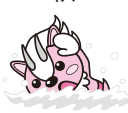

*学校名は略称を記載しています。

2025年版
第13回「住みたい田舎ベストランキング」
月刊誌「田舎暮らしの本」2月号(宝島社)

若者世代・単身者部門
3年連続1位!



宝島社「田舎暮らしの本」2月号

移住定住の推進に積極的な自治体を対象に、移住支援策、医療、子育て、自然環境、就労支援、移住者数などを調査し、その回答を基に各地の魅力を数値化し、ランキング形式で紹介する月刊誌「田舎暮らしの本」2月号「住みたい田舎ベストランキング」において、秋田市が3年連続「若者世代・単身者部門」で1位を獲得しました!

ランキングの結果は次のとおりです。

★全国ランキング

(人口20万人以上のまち33自治体のうち)

- ★若者世代・単身者部門…1位
- ★子育て世代部門…2位
- ★シニア世代部門…3位
- ★総合部門…3位



評価されたポイント

- ①夢に挑戦する創造力豊かな若者を応援している
- ②ITや再生可能エネルギー関連の誘致企業が増加している
- ③若者や子育て世代向けの支援制度が充実している

詳しくは、市ホームページからもご覧になれます。
広報ID番号 1036613

問い合わせ▶人口減少・移住定住対策課☎(888)5487

優秀賞

栄光賞以外の全国大会で、3位以上の成績を収めました

■水泳▶保坂幸平(秋田南高等部)、堀内晴(明德館高)

■レスリング▶佐々木佑真(秋田商業高)

■フェンシング▶湯田夏音色(秋田商業高)

■フライングディスク▶今野怜恩(栗田支援学校)



■陸上競技▶村上恵理子(ノースアジア大)

■卓球▶猿田浩希・宇佐美直美(混合ダブルス)

■アーチェリー▶鈴木清隆

■ボッチャ▶石山久美子・藤井信昭(以上秋田ワークセンター)

■バスケットボール▶秋田県代表男子

バスケットボールチーム



奨励賞

小学生が全国大会で3位以上、小中学生が東北大会で1位の成績を収めました

■水泳▶小野京太・工藤柚葵(以上広面小)、今野耀(土崎小)

■武術太極拳▶鳩岡史野・鳩岡紀乃(以上桜小)

■新体操▶ゴリシエバ皇理院(八橋小)、佐藤菜子(御所野小)

■レスリング▶大嶋恭弥(広面小)

■陸上競技▶塚田健太(大住小)、高橋愛紗(泉中)、東海林隆辰(秋田南中)、石垣珠麗(外旭川中)、秋田南中男子陸上競技部

■水泳▶長谷川煌真(飯島中)、酒井陽太(桜中)、菅沼花帆(秋大附中)

■柔道▶高橋隼馬(御野場中)、織山菜恵(勝平中)、勝平中女子柔道部

■剣道▶御野場中男子剣道部

◆表彰式は、2月7日(金)午後4時から、秋田キャッスルホテルで開催します。

令和7年度分の市・県民税の申告を7ページの日程で受け付けます。昨年の受付期間中に申告したかたで、今年も申告が必要と思われるかたへ、2月5日(水)に「令和7年度分市民税・県民税申告書」をお送りします。同封の「申告の手引き」をよくご覧の上、正しく記入して申告してください。

相談の必要がないかたは申告書に必要事項を記入し、必要書類を添付の上、同封の返信用封筒で、3月17日(月)までに郵送してください。

市・県民税の申告内容は、国民健康保険税、介護保険料、後期高齢者医療保険料などの算定基礎にもなりますので、申告は忘れずに期間内をお願いします。

*書類が足りないや控除を受けることができない場合があるのでご注意ください。

●問い合わせ

市民税課個人市民税担当

☎(888)5476

令和7年度(令和6年1月～12月の所得にかかるもの)

市民税県民税の申告

申告期間は2月17日(月)から3月17日(月)まで

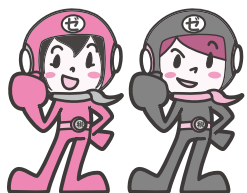

期間中の申告にご協力を!

市・県民税の申告の対象となるかた

令和7年1月1日現在、秋田市に住んでいて、次の①～④のいずれかに該当するかた。なお、税務署へ確定申告をされるかたは、市・県民税の申告は不要です。

①令和6年中に次の所得があったかた

自営業や農業などの事業による所得、地代や家賃などの不動産による所得、非上場株式の配当所得、生命・損害保険の満期・解約などによる一時所得、個人年金・原稿料・講演料などの雑所得、土地・建物などの譲渡所得など

②公的年金の受給者で、次のいずれかに該当するかた

確定申告はしないが、市・県民税の所得控除を受ける公的年金以外に20万円以下の所得があった

③サラリーマン(パート・アルバイトを含む)で、次のいずれかに該当するかた

令和6年中に退職した後、再就職していない
年末調整に間に合わなかった(付け忘れた)所得控除を受ける
給与以外に20万円以下の所得があった

④令和6年中に所得はないが、

所得や税額に関する証明書が必要なかた
(証明書は、市が実施する行政サービスを受ける際に必要となる場合があります)



令和6年分 確定申告

申告書作成会場と開設日時

申告期間

▶所得税および復興特別所得税
…2月17日(月)から3月17日(月)まで
▶贈与税…3月17日(月)まで
▶消費税および地方消費税(個人事業者)
…3月31日(月)まで

秋田県労働会館「フォーラムアキタ」
(中通六丁目・市民市場近く)

*会場に専用駐車場はありません。なお、税務署に申告書作成会場は設置しません。

2月17日(月)から3月17日(月)までの平日
と3月2日(日)、午前9時～午後4時

◆入場には整理券が必要です

整理券は当日会場で配布します(整理券の配布状況に応じて、後日の来場をお願いすることがあります)が、国税庁のLINEから事前発行ができます。登録は右下のコードを読み取るか、LINEの画面で「国税庁」と検索してください。



国税庁LINE

◆確定申告会場では原則、スマートフォンでの申告となります

◆必要書類とマイナンバーカードをお忘れなく

カード発行時に設定した、利用者証明書用パスワードと署名用パスワードが必要です。カードをお持ちでないかたは、通知カードなどのマイナンバーがわかる書類と運転免許証など身元確認書類をお持ちください。



市・県民税の 申告日程と会場

- 中央地域**…2月17日(月)から3月17日(月)までの平日、午前9時～午後3時
会場▶市役所1階市民ホール
- 東部地域**…2月27日(木)午前9時30分～午後3時30分
会場▶東部市民SC
- 西部地域**…3月11日(火)午前9時30分～午後3時30分
会場▶西部市民SC
- 南部地域**…3月5日(水)午前9時30分～午後3時30分
会場▶南部市民SC
- 北部地域**…2月19日(水)20日(木)、午前9時30分～午後3時30分
会場▶北部市民SC
- 河辺地域**…3月6日(木)午前9時30分～午後3時30分
会場▶河辺総合福祉交流センター
- 雄和地域**…2月28日(金)午前9時30分～午後3時30分
会場▶雄和市民SC

*SC=サービスセンターの略

*駐車台数に限りがあります。乗り合わせや公共交通機関の利用などにご協力ください。また、会場ではマスクの着用をお願いします。

市・県民税の申告にご用意いただくもの

- ① 申告書(押印不要)
- ② 給与・年金の源泉徴収票または支払者の証明書
*配偶者特別控除を受けようとするかたは、配偶者の収入がわかる源泉徴収票なども用意ください。
- ③ 本人確認できるもの(次の1～3のいずれか)



- ① マイナンバーカード
- ② 個人番号通知カード(記載事項に変更があつた場合などは、個人番号を確認する書類にはなりません)と身元確認書類(運転免許証、運転経歴証明書、旅券、身体障害者手帳、年金手帳、児童扶養手当証など)
- ③ 住民票の写し(マイナンバー記載あり)と身元確認書類
- ④ 扶養親族がいるかた
↳ そのかたのマイナンバーがわかるものの控え
- ⑤ 事業者(農業を含む)や不動産所得者など
↳ 帳簿類、領収書、収支内訳書(事前に完成させてください)
- ⑥ 国民健康保険税、後期高齢者医療保険料、介護保険料、国民年金保険料、その他社会保険料の支払額がわかるもの(令和6年中に支払いをした支払証明書、領収書など)
- ⑦ 生命保険料・地震保険料の控除を受けるかた
↳ 生命保険料・地震保険料(旧長期損害保険料)の控除証明書
- ⑧ 医療費控除を受けるかた
↳ 医療費明細書と保険金などで補填された金額がわかるもの(医療費明細書は事前に作成してください。医療費の領収書だけでは、控除を受けられません。ただし、医療費通知などで、明細書の記載を省略することは可能です)
- *セルフメディケーション税制(医療費控除の特例)を受けるかたは、同税制の明細書と一定の取り組みを行ったことを明らかにする書類が必要です。医療費などの合計は事前に計算してください。
- ⑨ 障害者控除を受けるかた
↳ 障害者手帳または障害者控除対象者認定書
- ⑩ 寄付金税額控除を受けるかた
↳ 寄付先が発行する領収書や受領証明書など



◆ 国税庁ホームページをご利用ください
確定申告に関する情報は、下のコードを読み込んで国税庁ホームページの「確定申告特集ページ」をご覧ください。なお、スマホとマイナンバーカードを利用して、自宅から24時間申告ができるe-Taxをご利用ください。



国税庁

◆ 確定申告のご相談は国税相談専用ダイヤルへ
☎0570-0005901(全国料金一律)
音声案内に従い、確定申告に関するご相談「0」(確定申告時期のみの設定)を選択してください。

確定申告書の 記入漏れにご注意を!



- ▼ 市・県民税の控除を受けるかた
確定申告書の所定の欄(寄附金税額控除、配当割額控除、株式等譲渡所得割額控除)への記載をお忘れなく
- ▼ 給与所得のあるかた
給与以外の所得にかかる市・県民税の納付方法を選択できます。確定申告書の所定の欄で、「特別徴収」(給与からの差引き)か「自分で納付」を選んで記入してください。記入がない場合は、原則「特別徴収」です
- ▼ ふるさと納税をされたかた
市・県民税の申告や確定申告をするかた、6以上の自治体へ寄付をされたかたは、ふるさと納税のワンストップ特例は適用されませんので、寄付金(税額)控除も忘れずに申告してください

市役所からのお知らせ

●文中の「SC」はサービスセンターの略

みんなで投票さ行こう!



◆2月11日(火)「建国記念の日」は、家庭ごみと資源化物を平常どおり収集します

●問い合わせ 環境都市推進課 ☎(0888)57009

◆今月納期の市税

◆固定資産税第4期

◆国民健康保険税第8期

●納期限2月28日(金)

●問い合わせ

納税課 ☎(0888)54883

国保年金課 ☎(0888)56334



4月6日(日)は県知事選挙と市長選挙の投票日

4月6日(日)は、秋田県知事選挙と秋田市長選挙の投票日です。身体などに重度の障がいのあるかたは、あらかじめ届け出ることににより、郵送による不在者投票ができます(代理記載制度もあります)。

◆郵送による不在者投票

次の①②③に該当するかたは、郵送で投票ができます。事前に「郵便等投票証明書」の交付が必要ですので、早めにご連絡ください。また、すでにお持ちのかたには、選挙の都度、投票用紙の請求書をお送りします。

①身体障害者手帳をお持ちのかた
【障がいの部位と該当する等級】

両下肢・体幹・移動機能の障がい

▶1級・2級

心臓・腎臓・呼吸器・ぼうこう・直腸・小腸の障がい

▶1級・3級

肝臓・免疫の障がい

▶1級・3級

*これら一定の障がいに該当しないかたでも、福祉事務所長の証明書により該当する場合があります。

②戦傷病者手帳をお持ちのかた

【障がいの部位と該当する等級】

両下肢・体幹の障がい▶特別項症、

第一項症、第二項症

心臓・腎臓・呼吸器・ぼうこう・直腸・小腸・肝臓の障がい▶特別項症、第一〜第三項症

③要介護5のかた

【代理記載制度】

郵送による不在者投票ができるかたで、上肢もしくは視覚に障がいのあるかた(身体障害者手帳の障がいの程度が1級、戦傷病者手帳の障がいの程度が特別項症から第二項症)は、事前の届出により、代理人が投票用紙に記載することができます。

●問い合わせ 秋田市選挙管理委員会事務局 ☎(888)5786

援農ボランティアと受け入れ農家を募集!

令和7年度の「援農ボランティア」(高校生以上のかた)とその受け入れ

農家を募集します。植え付けや収穫などの農作業で、心身をリフレッシュしてみませんか!

募集人数は、ボランティア70人程度、受け入れ農家20戸程度。受け入れ農家の希望日・時間・作業内容に對して、ボランティアをマッチングし、農業への理解を深める機会を創出します。

申し込み▶2月24日(月)まで農山村地域活性化センターさとびあ ☎(893)3412

事業説明会▶3月8日(土)午前10時〜正午、中央市民SC洋室4(市役所3階)で

*事業説明会当日、都合が悪い場合は個別に対応します。

不妊治療費の助成申請はお早めに

一般不妊治療(人工授精など)、特定不妊治療(体外受精、顕微授精)を受けたご夫婦に対し、治療費の一部を助成しています。

詳しい助成内容は、市ホームページをご覧ください。

◆広報ID番号 1005908

【二般不妊治療】

申請期限▶3月31日(月)(必着)

令和6年4月1日以降に治療を開始し、治療が終了しているか、自己負担額が上限額(5万円)を超えているかた。申請は年度内に1回限り。

*治療終了日が1月1日から3月31日までのかたで、期限までに申請できないやむを得ない事情がある場合は、3月28日(金)までに子ども健康課へご連絡ください。

【特定不妊治療】

申請期限▶治療終了日から9か月以内(申請は1回の治療が終了することに行ってください)

*申請する治療費の自己負担分について、健康保険からの高額療養費・給付金の有無を確認し、その支給金額決定後、申請してください。

●問い合わせ

子ども健康課 ☎(883)1172

学術・芸術に関する文化事業に助成します

令和7年度に、市民が自主的に実施する、学術・芸術に関する公演・講演会や、広く市民が活用できる秋田市に関する研究成果の刊行などの文化事業に対して助成します。個人・団体は問いません。申し込みは2月21日(金)まで。詳しくは市ホームページをご覧ください。

◆広報ID番号 1002416

●問い合わせ

文化振興課 ☎(888)5607

*予算の成立状況により、内容などが変更になる場合があります。

文中の「広報ID番号」を、秋田市ホームページ上の検索画面(右)に入力すると当該ページへ移行します

サイト内検索 よくある質問検索 広報ID検索

「広報ID番号」をここに入力!



市外局番 = ☎018

秋田市の人口

令和7年1月1日現在〈令和2年国勢調査の結果を反映した数値〉

295,598人(-330)…男▶139,723人(-165) 女▶155,875人(-165)

12月分…出生▶106人 死亡▶372人 転入▶400人 転出▶464人

*()内は前月比です。

1年前の人口▶299,230人

世帯数▶138,716(-163)

降雪シーズンも
まもなく終盤。
でも、まだまだ
油断は禁物！



人口減少、少子高齢化が進み、財政規模が縮小する中で、行政サービスである除排雪を持続可能にするには、市民のみなさんのご理解とご協力が何よりも大切です。

除雪車通過後、玄関前に残った雪は各家庭で寄せていただき、高齢者世帯など雪で困っているかたがいたらみなさんに助け合います。

除排雪の問い合わせ

コールセンター ☎(888)9400

午前8時～午後8時

今冬の除雪 10cm以上の積雪があった場合、幹線道路から一般生活道路まで市内すべての除雪対象路線を除雪します

今冬の排雪 一部の狭い道路などを除き、除雪と排雪は別々に行い、排雪は後日基準に従って行います

*基準に該当しない場合は、要望しても対応できない場合があります。

除排雪の情報は、市公式LINEで！(友だち登録をお願いします)



市公式LINE

日本語教室の講師を募集します



外国人のかたに日本語を教える講師を10人程募集します。教室は、4月から来年3月までの毎週火曜(38回の予定)の午後6時30分～8時、にぎわい交流館で実施します。謝礼は1回3千500円。

応募資格▶69歳以下(今年4月1日時点)、次の①～④のいずれかを満たし、市や他の講師と協働して教室運営に協力でき、Eメールで

報告・連絡などが可能なかた

① 大学または大学院で日本語教育を専攻し修了したかた(専攻中も可)

② 日本語教育能力検定試験合格者

③ 法務省が示した日本語教育機関の告示基準解釈指針における「学士の学位を有し、かつ、日本語教育に関する研修であつて適当と認められるものを420単位時間以上受講し、これを修了したかた」と認められるかた

④ 150時間以上の日本語指導経験またはそれに相当する教授歴があるかた

*①～④のいずれかを満たすかた

令和7年度ダリア専門研修生募集

新たにダリアの栽培を検討しているかた、技術向上をめざすかたを対象に専門研修を実施します。受講無料ですが傷害保険料などは自己負担です。

研修内容など、詳しくは市ホームページをご覧ください(広報ID番号 1041710)。

対象

次のすべてを満たすかた

- ① 市内の農業者などで、新たにダリアの栽培に取り組もうとするかた、またはダリア栽培の技術向上をめざすかた
- ② 研修修了後に、J A秋田なまはげ花き部会に加入し、市場出荷をめざすかた
- ③ 心身ともに健康で、研修期間の受講が可能なかた

期間 今年5月から令和8年1月まで

会場 園芸振興センター(仁井田)など

定員▶3人程度 **選考方法**▶書類審査

申し込み▶園芸振興センターにある申込書(市ホームページからもダウンロード可)で、2月28日(金)(必着)まで

問い合わせ▶園芸振興センター ☎(838)0278

が日本語を母語としない場合、国際交流基金と日本国際教育支援協会が主催する日本語能力試験でN1(1級)を有することが要件です。

申し込み▶エントリーシートと応募資格・生年月日が確認できる書類(写し)などを、2月17日(月)午後5時までに提出してください。

申込方法や、募集要項など詳しくは、市ホームページをご覧ください。

◆ 広報ID番号 1044960
● **問い合わせ** 企画調整課国際・都市間交流担当 ☎(888)5464

親子で遊ぼう！

〔※〕印=各市民SC内の施設が会場です。申込時にご確認ください
 申=要申込の催しで、申込開始日です



会場	催し(お子さんの対象)	内容 / 定員	日時
子育て交流室 (子育て相談支援課) ☎(887)5340	おはなし会(就学前)	絵本の読み聞かせ	2/18(火)10:30~11:00
	育児講座 (2か月~就学前)	子どもの目の発達についてのお話/先着12組	2/20(木)10:30~11:15 申 2/12(水)9:00~
	ぴよぴよ広場 (2~6か月)	カラフルな布で遊ぼう /先着25組	2/27(木)10:30~11:15 申 2/19(水)9:00~
東部子育て交流ひろば ☎(853)1082	ぱるぱるルーム(就学前)	パネルシアターで楽しもう!	2/13(木)10:30~10:50
	ぱるぱる工作(就学前)※	わなげを作って遊ぼう/先着14組	2/18(火)10:30~10:50 申 2/10(月)9:00~
	おはなしの部屋(就学前)	手遊びや絵本の読み聞かせ	2/20(木)10:30~10:45
西部子育て交流ひろば☎(826)9007	おはなしの一む(就学前)	絵本の読み聞かせや手遊び	2/19(水)10:15~10:30
南部子育て交流ひろば ☎(838)1216	おはなしタイム(就学前)	絵本や紙芝居などの読み聞かせ	2/12(水)10:30~11:00
	ほかほか工作(就学前)※	おひなさまを作ろう	2/19(水)10:30~11:00 申 2/10(月)9:00~
北部子育て交流ひろば ☎(893)5985	はかってみようday(就学前)	身長と体重を測ります	2/13(木)10:30~11:00
	とところん(0~3歳)	冬の歌やふれあい遊びを楽しもう!	2/18(火)10:30~10:50
河辺子育て交流ひろば☎(882)5146	おはなしはつぱいタイム(就学前)	季節の歌や手遊び、絵本を楽しもう	2/19(水)10:30~10:45
雄和子育て交流ひろば ☎(886)5530	ぐんぐん~身体測定~(就学前)	記録カードもあるよ/当日先着10組	2/19(水)9:30~11:30
	おもちゃのチャチャチャ工作(就学前)	プラバンでキーホルダー作り/先着7組	3/18(火)10:30~10:50 申 2/25(火)9:00~
フォンテ文庫 ☎(893)6167	パンダのえほん修理屋さん(どなたでも)	破損した絵本の修理	2/15(土)10:30~12:00
	作ってあそぼう工作会(2歳~小2)	動物カスタネット作り	2/15(土)11:30~12:00
	親子で楽しむわらべうた(0~3歳)	絵本の読み聞かせも	2/25(火)11:00~11:30



子育て交流室



南部子育て

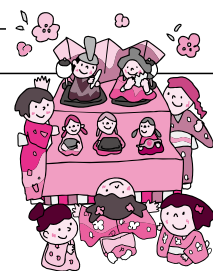

月になる月の末日まで/2歳=2歳
 児歯科健診とあわせて実施します
 問▶子ども健康課☎(883)1174

乳幼児健康診査

◆4・7・10か月児健診

対象▶4・7・10か月になった日から、それぞれ満5か月・満8か月・満11か月になる前日までのお子さん

会場▶母子健康手帳別冊に記載した協力医療機関。詳しくは右記コードを読み込んで



4・7・10か月児健診

問▶子ども健康課☎(883)1174

◆1歳6か月・3歳児健診

2月末までに通知を郵送します。指定日以外希望の場合はご連絡ください。詳しくは右記コードを読み込んで。



1歳6か月・3歳

受付時間▶12:45~13:30

会場▶市保健センター(八橋)

問▶子ども健康課☎(883)1174

★1歳6か月児健診の対象と健診日

▶令和5年8月生まれのお子さん

8月 1~12日生まれ=3月5日(水)

8月13~21日生まれ=3月6日(木)
 8月22~25日生まれ=3月7日(金)
 8月26~31日生まれ=3月12日(水)

★3歳児健診の対象と健診日

▶令和3年9月生まれのお子さん

9月 1~8日生まれ=3月13日(木)
 9月 9~14日生まれ=3月14日(金)
 9月15~22日生まれ=3月18日(火)
 9月23~30日生まれ=3月19日(水)

▶地域で育児▶

太字の()内はお子さんの対象です。問い合わせ先の◎は、各地区の主任児童委員さんの印です。

★あおぞらキッズ(就学前)

2月16日(日)10:00~11:30、外旭川児童センターで。先着10組。おひなさまを作ろう。

申込▶開催日の3日前までに◎斉藤さん☎(868)5301

★とんとんクラブ(就学前)

2月17日(月)10:00~11:30、下北手児童センターで。`親子ピクス`。

問▶◎伊藤さん☎090-6683-1727

★ふれあい

ちびっ子ひろば・育児相談(就園前)

2月27日(木)10:30~11:30、御野交流センターで。春はもうすぐ! ひなまつり。

問▶同センター☎(826)0671

★やさしい日本語と外国語で学ぶ産前産後クラス

秋田市協働サポート交付金事業。3月8日(土)10:00~12:00、中央市民SC和室1~3(市役所3階)で。対象は妊婦さんとそのご家族。先着10家族。右のコードから2月27日(木)までお申し込みください。



産前産後クラス

問▶Pour Bebeの小野さん☎(802)8272(子ども子育て応援ハウス・Growing up)

★ゆめの樹保育園(山王)の園開放(0~2歳)

2月19日(水)10:00~11:00。

申込▶☎(827)6810

★日新保育園(新屋町)の園開放(就学前)

2月20日(木)9:45~11:00。

申込▶☎(828)3211

*スペースの都合などにより、「育児コーナー」に掲載依頼があったすべてを掲載できない場合があります。ご了承ください。

子育て交流ひろばの育児講座

◆折り紙であおむしを作ろう!

対象▶就学前のお子さんと保護者
日時▶2月13日(木)10:30~11:30
会場▶河辺子育て交流ひろば
問▶河辺子育て交流ひろば
☎(882)5146

◆親子でチャイルドヨガ

対象▶生後8~12か月のお子さん
と保護者
日時▶2月27日(木)10:00~11:00
会場▶中央市民SC和室(市役所3階)
先着▶15組
申込▶2月18日(火)9:00から
右記コードを読み込んで
問▶中央子育て交流ひろば
☎(888)5652

両親学級

母子保健サービスの紹介や助産師の講話、赤ちゃんのお風呂の入れ方(デモンストレーション)を学びます。
対象▶開催日に妊娠24~35週の妊婦さんとパートナー
日時▶2月22日(土)13:00~16:00
会場▶市保健センター(八橋)
定員(抽選)▶36組
申込▶2月8日(土)から14日(金)まで
右記コードを読み込んで
問▶子ども健康課☎(883)1175

産後のママトーク

助産師を囲んで一緒におしゃべり♪
対象▶産後6か月ころまでの母親(お子さんも一緒に)
日時▶2月26日(水)10:00~11:00
会場▶市保健センター(八橋)
先着▶10組
申込▶2月10日(月)8:30から
子ども健康課☎(883)1175

ベビーマッサージ

対象▶生後3~6か月のお子さん
と保護者
日時▶2月26日(水)10:30~11:20

会場▶南部市民SC2階和室
先着▶15組
申込▶2月18日(火)9:00から
右記コードを読み込んで
問▶南部子育て交流ひろば
☎(838)1216

ママのおしゃべりタイム

ママ同士のおしゃべりで情報交換♪
対象▶生後2か月~1歳の誕生日前までの
お子さんと母親
日時▶3月4日(火)10:00~11:00
会場▶北部市民SC2階和室1
先着▶10組
申込▶2月19日(水)9:30から
右記コードを読み込んで
問▶北部子育て交流ひろば
☎(893)5985

パパママのくつろぎタイム

フォトフレームを作ります。写真をお持ちください。
対象▶就学前のお子さんの保護者(お子さんも一緒に)、
初めてパパ・ママになるかた
日時▶3月4日(火)10:30~11:30
会場▶雄和子育て交流ひろば
先着▶5組
申込▶2月10日(月)9:00から
雄和子育て交流ひろば☎(886)5530

ブレママのすこやか食べルーム

妊娠中の食事やお口の衛生についての講話、塩味テスト、個別相談など。
対象▶妊娠35週ころまでの妊婦さんと
そのご家族
日時▶3月11日(火)10:00~11:30
会場▶市保健センター(八橋)
先着▶15組
申込▶3月10日(月)まで
右記コードを読み込んで
問▶子ども健康課☎(883)1174

妊娠届 ネットボラ土曜窓口

平日勤務などで、八橋の市保健所内にある「ネウボラ」に来所が難しい妊婦さんのため、土曜窓口を開設して

います。
対象の妊婦さん▶妊娠届を提出したかた、
ネウボラ以外で妊娠届を提出したかた、
転入されたかた(ネウボラでの面談がまだのかた)
日時▶2月22日(土)9:00~12:00
申込▶子ども健康課☎(883)1175

育児相談

保健師、栄養士、歯科衛生士による個別相談。
対象▶乳幼児のお子さん
と保護者
日時▶2月27日(木)9:00~12:00
会場▶市保健所(八橋)
先着▶3組
申込▶子ども健康課☎(883)1174
*電話相談は随時行っています。

お子さんの歯大切に

◆歯ッピーバースデイ
歯みがきレッスン、歯科衛生士や栄養士によるお話など。
対象▶生後10か月~1歳1か月ころのお子さん
日時▶3月10日(月)10:00~11:30
会場▶市保健センター(八橋)
定員(抽選)▶15組
申込▶2月10日(月)から26日(水)まで
右記コードを読み込んで
問▶子ども健康課☎(883)1174

◆2歳児歯科健診
受診期間▶2歳になった日から2歳6か月になる月の末日まで。
なるべく2歳2か月になるまでに受けてください
受診場所▶協力歯科医療機関。2歳児歯科健診受診券と一緒に送付している
協力医療機関名簿または市ホームページをご覧ください
(広報ID番号 1011810)

問▶子ども健康課☎(883)1174
◆歯の質を強くするフッ化物塗布
歯科医院で、無料で1回フッ化物を塗ってもらえる塗布受診券を交付しています。
対象期間内で、転入などにより塗布受診券をお持ちでないかたは
ご連絡ください。

対象と受けられる期間▶1歳・3歳・4歳・5歳=それぞれの誕生日から6か

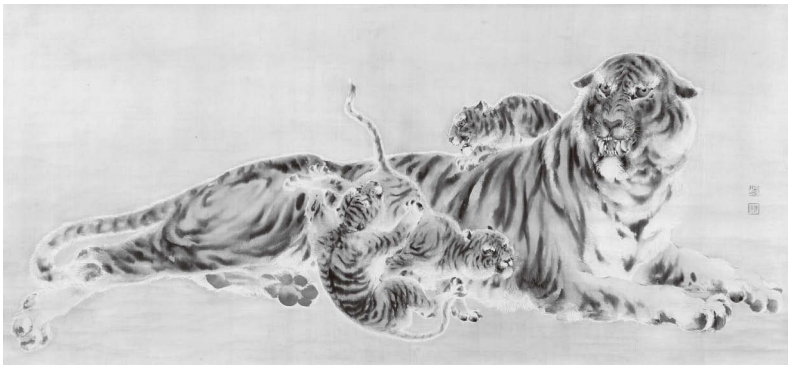

企画展

美術の扉
千秋美術館コレクション

【3期】
日本画

日時

2月15日(土)から3月16日(日)まで

* 展示替えのため2月10日(月)から14日(金)まで臨時休館します。1階ロビーは利用できます。

観覧料

500円(400円)、大学生300円(240円)、高校生以下無料

* ()内は20人以上の団体割引、県立美術館との相互割引料金。また、障害者手帳をお持ちのかたとその介護者1人は無料です。

同館のコレクションから日本画を紹介します。おもな作者は伊藤若冲、寺崎廣業、平福徳庵・百穂、谷文晁ほか。ぜひご覧ください。

— 美術講座「千秋美術館日本画の名品」—

当館学芸員がお話します。受講無料。

日時▶3月1日(土)14:00~15:00

会場▶千秋美術館3階講堂 先着▶50人

申込▶2月12日(水)9:30から電話で同館へ

問▶千秋美術館☎(836)7860

冬のほっとトピックス♪

「SAKEと発酵市 in 秋田市」が1月18日、文化創造館で開催されました!



「SAKEと発酵市 in 秋田市」は2月8日(土)も開催!

◆会場は文化創造館ほか

地酒、地ビール、発酵食、地元グルメ、伝統文化まで、冬の秋田をおいしく楽しもう! 詳しくは右記コードからご覧ください。



SAKEと発酵市

問▶観光振興課☎(888)5602

* 20歳未満の飲酒は法律で禁止されています。

秋田公立美術大学卒業・修了展2025 ◆観覧無料 ◆直接会場へ

がけて、たして、ひいて、わって

日時

2月13日(木)から17日(月)まで
10:00~18:00

▶13日は13:00から

▶17日は17:00(入場は16:30)まで

会場

▶県立美術館1階県民ギャラリー
▶にぎわい交流館 ▶文化創造館
▶秋田公立美術大学サテライトセンター(フォンテAKITA6階)



「がけて、たして、ひいて、わって」のポスター

問▶秋田公立美術大学学生課☎(888)8105



アルヴェ de ミック

いいものいい出会いを
アルヴェでミック♪

入場 無料 直接 会場へ

◆会場は
アルヴェ1階きらめき広場

日時

2月22日(土)・23日(日)

▶22日は11:00~16:00

▶23日は10:00~15:00

市内外のクラフト作家が手づくりのオリジナリティあふれる作品を展示販売します。パンやスイーツなどのフードブースも！詳しくは右記コードを読み込んでご覧ください。



アルヴェdeミック

問▶秋田市民交流プラザ管理室 ☎(887)5310



アルヴェ開館20周年記念 プレミアム映画祭

©2004-2007「誰も知らない」製作委員会

◆会場はアルヴェ2階AL☆VEシアター

先着各 127人
1作品 500円

上映日と作品名

上映時間はいずれも18:30から

①2月19日(水)▶PERFECT DAYS

②2月20日(木)▶誰も知らない

③2月26日(水)▶トップガン マーヴェリック(字幕版)

④2月27日(木)▶ラ・ラ・ランド(字幕版)

チケット販売

チケット販売開始は、①②が2月10日(月)、③④が2月17日(月)の各日10:00から。AL☆VEシアター店頭または右記コードを読み込んでインターネットからご購入いただけます



映画祭

*前売券完売の場合、当日券の販売はありません。

問▶秋田シネマ&エンターテインメント ☎(884)7450

第9回あきたアート

はだしのころ

観覧 無料

直接 会場へ

日時

2月21日(金)から

26日(水)まで

11:00~18:00

▶23日は19:00まで

▶26日は16:00まで

会場

にぎわい交流館3階
多目的ホール

県内在住の障がいのあるかたなどによる、秋田での暮らしの中から生まれたアート作品を、すべての人で分かち合う展覧会です。23日(日)はトークイベントやライブパフォーマンスも(要申込)。詳しくは右記コードからご覧ください。



はだしのころ
Instagram

問▶NPO法人アートリンクうちのあかり ☎(838)4711

男女共生講座

アートから考えるジェンダー ~アートとフェミニズムは誰のもの?~

日時

3月16日(日)

10:30~12:00

会場

文化創造館2階
スタジオB

参加費500円
(1ドリンク付)

先着
40人



©Yuka Uesawa

村上さん

「現代美術はどうして分かりづらいの?」「美大生は女性が多いのに女性作家が少ないのはなぜ?」。アートを通して日常に潜む性別による差別を一緒に考えます。講師は秋田公立美術大学助教の村上由鶴さん。

申し込み

2月10日(月)12:00から電話またはEメールで、氏名、電話番号、年代を生活総務課へEメール danjyo@city.akita.lg.jp

問▶生活総務課 ☎(888)5650



重要文化財 天徳寺一般公開

参加無料
定員(抽選)
各20人

日時 **3月15日(土)** | ①13:00~13:25
②14:00~14:25
③15:00~15:25

対象 小学生以上(中学生以下は保護者同伴)

平成27年から実施していた保存修理工事が完了した天徳寺本堂(上の写真)ほか2棟を公開します。

申し込み▶往復はがき(1枚で2人まで)に、住所、氏名、年齢、人数、希望時間、電話番号、Eメールアドレスを明記し、2月21日(金)(消印有効)まで、〒010-0812 泉三嶽根10-1 天徳寺
問い合わせ▶天徳寺 ☎(868) 1700(10:00~15:00)

memo

天徳寺は秋田藩主佐竹氏の菩提寺で、佐竹氏の国替えの際、常陸国(茨城県)から久保田城南南郊の楢山村に移されました。その後、火事に遭い現在地に移転しましたが、再び火事が起こり、貞享4(1687)年に現在の本堂を再建しました。それ以来300年以上もの間、江戸時代の貴重な建造物として大切に守られてきました。

*境内では引き続き、防災工事を実施します。すべての工事は令和9年の予定です。

参加無料

「文化財の種」を探そう!

未来に遺したい半世紀前のモノ・コトを語り合うワークショップ

日時 **3月8日(土)13:00~15:15**

会場 旧松倉家住宅

楳本さん



約50年前の秋田市の生活や文化を振り返り、未来に価値を遺したい「文化財の種」を探します。保存するためにできること・必要なことは何かを語り合いませんか。国際教養大学准教授の楳本歩美さんによる講演と約50年前の映像上映も。

申し込み▶2月10日(月)8:30から、右記コードを読み込むか電話で文化振興課へ。☎(888)5607



文化財の種



如斯亭庭園 ひな人形の展示

日時 **2月8日(土)▶3月16日(日)**
9:30~16:00

会場 旧秋田藩主佐竹氏別邸(如斯亭)庭園

入園料 **310円(高校生以下無料)**

江戸後期から明治時代にかけて活躍した人形師「桃柳軒玉山」のひな人形などを展示・公開します。

問い合わせ▶佐竹史料館 ☎(863)0770

秋田市地域おこし協力隊企画!

お寺コンサート

~音楽で紡ぐ~釈迦堂光明寺でのひととき

日時 **2月15日(土)13:30~14:30**

会場 釈迦堂光明寺(旭北寺町1-21)

秋田県出身の作曲家・成田為三の楽曲などを、トリオドルチェ(ヴァイオリン、フルート・歌、ピアノ)が演奏します♪ 鑑賞無料。直接会場へどうぞ。

問い合わせ▶人口減少・移住定住対策課

☎(888)5487

地蔵田遺跡パネル展

弥生っこ村へ行こう!

観覧無料

会期 **2月18日(火)▶3月3日(月)**
9:00~15:00(日曜10:00~16:00)
(土曜は閉店日)

会場 秋田銀行御所野ニュータウン支店

地蔵田遺跡の復元整備や活用事業、弥生っこ村民会の活動をパネルで紹介いたします。

問い合わせ▶文化振興課 ☎(888)5607



高齢者大学・学級で一緒に学びませんか！

いずれも4月開講です。会員同士で親睦を深め、社会・文化・自然・健康などについて学びます。

問い合わせ▶中央市民サービスセンター(SC)☎(888)5654

対象 60歳以上のかた

申し込み はがきに住所、氏名(ふりがな)、性別、生年月日、電話番号を書いて2月28日(金)まで各宛先へ

①秋田おもと高齢者大学

日時▶毎月第1・3火曜、13:30~15:00

会場▶中央市民SC(市役所内)

年会費▶3,000円

入会金▶1,000円

宛先▶〒010-0914 保戸野千代田町9-13 三浦 栄さん宛

②秋田市中央高齢者大学

日時▶毎月第2水曜、10:00~11:30

会場▶中央市民SC(市役所内)

年会費▶3,000円

宛先▶〒010-0831 旭川清澄町8-19 武藤京子さん宛

③泉地区高齢者学級

日時▶毎月第2火曜、10:00~11:30

会場▶泉地区コミュニティセンター

年会費▶1,000円

宛先▶〒010-0917 泉中央四丁目23-8 遠藤欽一さん宛

春の工芸作家展

日時 2月14日(金)▶17日(月)
10:00~16:00
(初日は13:00から、最終日は12:00まで)

会場 新屋ガラス工房

秋田市工芸振興協議会の作家のみなさんによる、春をイメージした作品が集結！

問い合わせ▶産業企画課☎(888)5724



観覧無料

太平山スキー場オーパスに行こう！

リフトの運行状況など詳しくは、ホームページをご覧ください。<http://www.theboon.net/opas/>

問い合わせ▶オーパス☎(827)2221



★2月16日(日)はスキーこどもの日！

小学生以下のお子さんのリフト1日券、通常の半額**785円**に！

★毎週日曜は、ナイターレディースデー！

16:00以降女性利用者のリフト4時間券、通常1,885円が**940円**、シルバー(60歳以上)1,410円が**705円**に！

★初心者向け！スキー&スノーボードワンポイントレッスン

対象は小学生。用具の着脱や歩き方、簡単な滑走など。当日先着20人。

日時▶2月9日(日)・23日(日)、9:00~9:30

コスミックカレッジ

ほしすな
~星砂を探そう~



日時 2月22日(土)
10:00~11:30、13:00~14:30

会場 自然科学学習館

対象 小・中学生(小3以下は保護者同伴)

★定員(抽選)各20人
参加無料

沖縄の砂の観察や実験を通して、星砂のでき方や太陽系の惑星の 대기について学びます。星砂で星座絵を作ろう！

申し込み▶2月11日(火)から16日(日)まで、右上のコードを読み込んで
問い合わせ▶自然科学学習館☎(887)5330



コスミック



元気が出る！ ○●宝くじ文化公演○● オーケストラコンサート

演奏▶吉田 正記念オーケストラ

前売販売など、詳しくはホームページをご覧ください。<https://akiat.jp/events/10353/>

問い合わせ▶ミルハス☎(838)5822

日時 3月29日(土)
14:00~

会場 ミルハス大ホール

入場料 1,500円(当日2,000円)
高校生以下1,000円(当日1,500円)

*宝くじ助成により、特別料金になっています。

*就学前のお子さんは入場できません。



GALAPAGOS代表の堀井さん
☎090-7794-0889
Eメール galapagosss.3821@gmail.com

◆傾聴サロン

お話をする機会の少ないかたの話に親身に耳を傾けます。

日時▶2月25日(火)、10:10～、12:10～ 会場▶中央市民SC洋室2・3(市役所3階)

先着▶各6人

問▶傾聴ボランティア秋田ダンボの会☎090-1063-6867

西部地域運動広場の団体利用申請

秋田西中学校グラウンドに隣接する西部地域運動広場の令和7年度前期分(4～7月)の団体利用申請を受け付けます。

申込▶西部市民SC 1階の西部地域住民自治協議会窓口にある申請用紙で、2月27日(木)までお申し込みください

問▶同協議会☎(828)4217

新入社員合同入社式

対象▶今春ハローワーク秋田管内の事業所へ就職する新規学卒者 日時▶3月26日(水)9:30～11:30

会場▶イヤタカ(中通)

参加費▶2,500円 申込▶2月14日(金)まで秋田雇用開発協会へ。詳しくはホームページから。

https://akita-koyou.org/information/ 問▶同協会☎(866)6677



障がい者(きらめき)企業説明会・就職面談会

障がいのあるかたと事業所(約18社)との面接会。

日時▶2月19日(水)14:00～16:00 会場▶アトリオン地下1階多目的ホール 申込▶ハローワーク秋田専門支援部門☎(864)4111

ボランティア支援活動員を募集

犯罪や交通事故の被害者、ご遺族などへ、電話相談などで精神的支援を行うボランティア支援員を

10人募集します。活動されるかたは、4月から行う延べ100時間の研修を受けていただきます。

申込▶締め切りは2月28日(金)。応募資格や選考方法など、詳しくは、(公社)秋田被害者支援センターへお問い合わせください。

☎(893)5935

みんなの掲示板③

◆病気の子どもみんなで支える

ファミリーcafe

患者会の代表3人による子育て体験トーク(10:00～)とグループトーク(10:40～)。親子参加も可。託児あり(先着5人、要申込)。対象▶病児の保護者

日時▶2月9日(日)10:00～12:00

会場▶県心身障害者総合福祉センター3階会議室B(旭北)

申込▶右記コードを読み込んで専用の申し込みフォームから



ファミリーcafe

問▶(一社)全国心臓病の子どもを守る会秋田県支部代表の滝波さん

☎090-6683-1404

◆ふくしのしごと総合フェア in 秋田 事業所との個別面談や、求職相談など。対象▶求職中のかたや学生、福祉や介護、保育の仕事に興味があるかた

日時▶3月1日(土)13:00～

15:00 会場▶ホテルメトロポリタン秋田3階グランデ

申込▶2月26日(水)まで右上のコードを読み込むか電話で秋田県社会福祉協議会☎(864)2880



ふくしのしごと

健康

市立病院の教室



会場は市立病院5階講堂。問▶医事課

☎0570-01-4171

◆糖尿病教室

医師や管理栄養士、薬剤師による糖尿病と眼の関係や食事療法、薬物療法などの話。▶

日時▶2月18日(火)13:30～15:00

◆腎不全教室

腎不全が進行したらどんな症状が出るのか、透析が近いと言われたらどのような治療があるのか、血液透析、腹膜透析、腎移植について泌尿器科医師が説明します。

日時▶2月18日(火)15:30～16:00

市民講座「健康講座～心も体もすこやかに」

講師は、日本レクリエーション協会公認インストラクター。軽い体操やゲーム、脳のトレーニングなど、健康で生き生き過ごすヒントを楽しみながら学びます。



対象▶おおむね65歳以上

日時▶2月26日(水)10:00～11:30

会場▶南部市民SC別館洋室

定員▶20人

申込▶2月10日(月)9:00から南部市民SC別館☎(853)5735

みんなの掲示板④

◆人生会議(アドバンス・ケア・プランニング)の資料を展示します

「最期までわたしらしく生きるために」がテーマ。

会期▶3月23日(日)まで

会場▶きららとしよかん土崎図書館 問▶秋田市在宅医療・介護連携センター☎(827)3636

*人生会議…残された人生をどのように過ごしたいのかなど、家族らと話し合う取り組みの愛称。

◆環境と健康の集い

講師は、秋田県立視覚支援学校ロービジョン支援センター長の銭谷 寿さん。中高年に多い眼の病気や見えにくいことによる不便さを改善するポイントを学びます。相模町演芸会が披露する民謡のアトラクションも。

日時▶2月22日(土)13:30～15:00

会場▶北部市民SC 1階地域文化ホール 先着▶100人

問▶土崎地区市民憲章推進協議会環境保健部の佐々木さん

☎090-4313-9612

■文中「SC」はサービスセンターの略。

案内

雑誌リサイクル

保存期間が過ぎた図書館の雑誌を差し上げます。雑誌を入れる袋をお持ちください。



日時▶3月8日(土)9:10~11:00
会場▶きららとしょかん明德館2階読書学習室
定員(時間ごと)▶9:10~9:55は120人(抽選券が必要、要申込)で1人6冊まで。10:00~11:00は当日先着順で冊数無制限
抽選券配布▶2月19日(水)から26日(水)まで同館1階カウンターで。抽選結果は館内に掲示するほか、市ホームページでお知らせします。
広報ID番号 1013138
問▶明德館☎(832)9220

わかさ相談電話

少年の悩みや心配事について。アルヴェ5階の市少年指導センターでは来所相談にも応じます。
日時▶平日9:00~12:00、13:00~16:00(月曜は10:00から)
相談電話▶(884)3868

人権擁護委員にご相談を



差別やいじめなどで困りのかたは「みんなの人権110番」へご相談

ください。☎0570-003-110
(平日8:30~17:15)

◆次のかたが、1月1日付けで法務大臣から人権擁護委員に委嘱されました 再任▶石塚小枝子さん
問▶総務課☎(888)5423

悩まずにご相談ください

◆KHJ秋田ばっけの会の催し
問▶KHJ秋田ばっけの会事務局
☎090-9539-2365

①ひきこもりのかたとそのご家族が対象の集い

日時▶2月8日(土)13:30~15:30
会場▶中央市民SC洋室2・3(市役所3階)

②つなぐ・つながる「居場所」in あきた アート&トーク、傾聴・相談、情報交換など。

日時▶2月23日(日)12:30~15:30
会場▶中央市民SC洋室4(市役所3階)

◆空き家・相続・家じまい相談会
土地・建物の購入や売却、空き家や土地の相続など。

日時▶2月12日(水)10:00~12:00
会場▶中央市民SC洋室3(市役所3階) 申込▶あきた不動産事業協同組合☎(827)5461

◆死別の苦しみ・悲しみを語る集い「遺族の集い」 愛するご家族や大切なかたを亡くされたかたたちが集い、心の痛みを語り合う会。
日時▶2月15日(土)13:00~15:00
…個人ケア(要予約)は14:00まで

会場▶県社会福祉会館(旭北)
参加費▶300円 問▶遺族の集い
☎090-3207-8706

◆マンション管理の相談会
日時▶2月16日(日)10:00~12:00
会場▶中央市民SC洋室6(市役所2階) 申込▶2月13日(木)まで
秋田県マンション管理士会の瀬川さん☎080-8863-3858

◆精神障がい者家族相談
日時▶2月21日(金)10:00~15:00
会場▶市老人福祉センター2階(八橋) 問▶NPO法人秋田けやき会
☎(867)1650

◆難病ふれあい相談会
大曲厚生医療センター医師の鎌田幸子さんによる相談会や日本ALS協会秋田県支部の鈴木光子さんによる講話・相談など。
日時▶2月22日(土)13:30~15:30 会場▶県心身障害者総合福祉センター3階(旭北) 申込▶電話かFAX、Eメールで2月19日(水)までNPO法人秋田県難病団体連絡協議会事務局へ。
☎(823)6233・FAX(824)4627
Eメール akinanren@apost.plala.or.jp

◆発達障がいゆるりお話し
「人付き合いについて」
対象▶発達障がいのかた、発達障がいに関心のあるかた
日時▶2月23日(日)14:00~16:00
会場▶にぎわい交流館4階研修室5 参加費▶100円 定員▶10人
申込▶2月21日(金)まで電話かEメールで、発達凸凹当事者研究会

市政テレビとラジオ

広報広聴課
☎(888)5471

秋田市公式 随時配信
ユーチューブチャンネル



テレビ 15分番組 ABS「わがまち大好き秋田市長です」
2/16 日 11:40~11:55(手話通訳放送)

テレビ 秋田市を支える
市民ボランティアの活躍



介護支援ボランティア、
明德館ボランティアの会、国際教養大学の「まめのわプロジェクト」を紹介します!

テレビ 5分番組



ABS「こんにちは秋田市から」 日 11:40~
日 11:55~
AAB「いきいき秋田市から」 木 15:45~
金 15:45~
AKT「こんばんは秋田市から」 水 22:54~

ラジオ 番組

エフエム秋田「秋田市マンデー555」 月 17:55~
ABS「秋田市今週のいちネタ」 火 10:25~

「情報チャンネルa」は、市関連の情報を優先して掲載していますので、依頼があったものすべてを掲載できない場合があります。ご了承ください。

会場▶各団体の活動場所
申込▶電話かEメールで希望日時、会場を開催希望日の1か月以上前までにデジタル化推進本部へお知らせください。☎(888)5491
Eメール ro-hqdx@city.akita.lg.jp

市民講座「手づくりパン教室」

パンづくりの基本工程を学びながら、白神こだま酵母でフォカッチャを手ごねで作ります。
日時▶3月5日(水)10:00~14:00
会場▶西部市民SC2階調理室
材料費▶2,500円 **先着**▶7人
申込▶2月12日(水)9:00から西部市民SC☎(828)4217

親子でチャレンジ!

ホワイトデークッキーを作ろう。
対象▶小・中学生の親子
日時▶3月9日(日)9:30~12:00
会場▶河辺総合福祉交流センター
材料費▶1組1,600円 **先着**▶6組
申込▶2月10日(月)8:30から河辺市民SC☎(882)5171

みんなの掲示板①

◆**シングルマザーの居場所づくり**
市地域づくり交付金事業。弁護士の前田いづみさんが、「『離婚後の共同親権』~共同親権と子どもの利益~」をテーマに、民法改正された共同親権の制度について解説します。託児あり(要申込)。
対象▶シングルマザーのかたとその支援者(女性)
日時▶2月9日(日)10:30~12:00
会場▶東部市民SC **先着**▶20人
申込▶びーらぶ秋田
☎080-5625-0379

◆**仁井田の歴史を紐解く講演会**
「仁井田塾」
テーマは「仁井田のあゆみ」。仁井田村と梅津氏、秋田の戊辰戦争(文明開化と仁井田大根)についての講演会。
日時▶2月16日(日)10:00~11:30
会場▶仁井田地区コミュニティセンター多目的ホール **定員**▶100人 ▶

申込▶仁井田地区コミュニティセンター管理運営委員会
☎(839)6399

◆**成年後見支援スタッフセミナー**
講義とグループワークで成年後見の実務について理解を深めます。
日時▶2月22日(土)10:00~15:00
会場▶県社会福祉会館(旭北)
定員▶50人 **申込**▶2月21日(金)まで電話かEメールで秋田市手をつなぐ育成会の鈴木さん
☎090-2273-0560
Eメール tetsu-s@cna.ne.jp

◆**はじめての相続手続き・遺言書の書き方教室**
講演会后、個別相談あり(1人15分、当日先着3人)。**対象**▶中通地域在住でご自身で来場が可能な方
日時▶2月26日(水)14:00~16:00
会場▶中通地域包括支援センター幸ザ・サロン(2階) **先着**▶20人
申込▶2月21日(金)まで同センター
☎(827)3323

◆**ファミリーエンジョイテニス**
ミニラケットとスポンジボールを使用したボール遊び。
対象▶3~6歳の就学前のお子さん^{と保護者} **日時**▶3月16日(日)10:00~12:00 **会場**▶県スポーツ科学センター体育館(八橋)
参加費▶お子さんと保護者2人1組500円 **先着**▶20組
申込▶3月2日(日)まで下記ホームページから
<https://akita-tennis.com/altf/>
問▶日本女子テニス連盟秋田県支部の佐藤さん
☎090-7661-5638

催し

卸売市場開放デー

新鮮な魚介類、野菜、果物などをお求めいただけます。
日時▶2月15日(土)8:30~11:00
会場▶卸売市場(外旭川)
問▶あきた市場マネジメント
☎(869)5294



朗読ボランティアはまなす「朗読のつどい」

「曾根崎心中」「かぜのでんわ」「成瀬は天下を取りに行く」ほかの朗読。幅広い世代が楽しめる内容です。
日時▶3月1日(土)13:30~15:30
会場▶きららとしよかん土崎図書館
先着▶50人
申込▶2月12日(水)10:00から電話か直接同図書館カウンターへ。
☎(845)0572

春季囲碁大会

三段以上、二段・初段、級位の各クラスごとに対戦します。
日時▶3月14日(金)9:00~17:00
会場▶下新城交流センター
参加費▶500円 **先着**▶30人
申込▶2月10日(月)から20日(木)までの平日に下新城交流センター
☎(873)4839(9:00~16:30)

みんなの掲示板②

◆**ダンス市場**
県芸術文化振興基金助成事業。秋田市出身のダンサーによるパフォーマンスなど。
日時▶2月22日(土)=13:00~、17:00~、23日(日)=11:00~、15:00~ **会場**▶文化創造館
入場料▶1公演3,000円(保護者同伴に限り小学生以下は1,000円)、通し4公演10,000円
申込▶2月20日(木)17:00まで、右記コードを読み込むか電話で秋田県芸術舞踊協会の川村さん☎090-4636-2684



ダンス市場

◆**いけばな体験交流会**
市地域づくり交付金事業。おひなさま用のいけばなを制作します。
対象▶小学生
日時▶2月23日(日)10:00~12:00
会場▶中央市民SC洋室2・3(市役所3階) **参加費**▶500円
定員▶16人 **申込**▶2月19日(水)まで電話かEメールでNPO秋田はなもも倶楽部の今野さん
☎090-8618-2824
Eメール torataro199409@gmail.com

▼「情報チャンネルa」は、市関連の情報を優先してまいりますので、依頼があったものすべてを掲載できない場合があります。ご了承ください

情報チャンネルa

▶料金の記載がないものは無料です ▶申込方法がないものは直接会場へ

■文中「SC」はサービスセンターの略。

講座

さとぴあの農山村体験講座

会場は上新城のさとぴあ(①は重松の家)。申し込みは、①が2月11日(火)、②③が2月13日(木)、④⑤が2月18日(火)までさとぴあへ。☎(893)3412

(10:00~18:00)

①雪の下キャベツ収穫と味噌たんぼづくり体験(昼食付)

日時▶2月16日(日)10:00~12:30
参加費▶1,200円(小学生以下1,000円) 定員(抽選)▶15人

②有機こんにやくと田楽味噌づくり

4丁分の持ち帰りあり。
日時▶2月21日(金)13:00~16:00
参加費▶1,500円
定員(抽選)▶10人

③発酵料理講座「塩麹・甘酒づくりと料理体験」 試食あり。

日時▶2月23日(日)10:00~13:00
参加費▶1,500円
定員(抽選)▶12人

④シニア料理講座「満足度の高い減塩料理」 旨みや香りで減塩できる料理を3品ほど作り試食します。

日時▶2月27日(木)10:00~13:00
参加費▶1,300円
定員(抽選)▶15人

⑤多肉植物の寄せ植え体験

日時▶2月28日(金)10:00~12:00
参加費▶2,000円
定員(抽選)▶15人

猫の飼い方教室

猫の年齢や健康状態に応じたフードの選び方や食べ飽き、食べむらへの対策などを学びます。



日時▶2月22日(土)10:00~11:30
会場▶市保健所1階中会議室(八橋)

定員(抽選)▶25人 申込▶2月10日(月)から17日(月)まで電話かEメールで、参加人数と代表者の氏名、住所、電話番号を衛生検査課へお知らせください。

☎(883)1182

Eメール ro-hlex@city.akita.lg.jp

青少年教室「エスニックなワンプレートランチ」

ガパオライスやタイ風春雨サラダなどを作ります。

対象▶市内に在住または通勤・通学している中学生以上

日時▶2月22日(土)10:00~13:00

会場▶中央市民SC調理室(市役所3階) 材料費▶1,000円 先着▶12人 申込▶2月10日(月)8:30から(10日は39歳以下のみ受け付け)生涯学習室☎(888)5810

市民講座「春を迎える飾り巻き寿司」

春らしさをモチーフに梅の花の巻き寿司などを作ります。

日時▶3月1日(土)10:00~13:00

会場▶東部市民SC2階調理室 材料費▶1,000円 先着▶12人 申込▶2月12日(水)9:00から東部市民SC☎(853)1389

Silu-Milu-Bar

「編み物は世界をすくう!」をテーマに、「コーヒー&ニットIVY」の高畑美幸さんにお話を伺い、グループディスカッションなどで交流を図ります。

日時▶3月1日(土)14:00~15:30

会場▶市民交流サロン(アルヴェエ3階) 先着▶20人 申込▶2月8日(土)9:00から右のコードを読み込むか電話で市民交流サロン☎(887)5312



Silu-Milu-Bar

「働きながらNPO」講座

「あなたの『やってみたい』を行

動に!」をテーマに、働きながら市民活動を行っているゲストの活動紹介やフリートークなど。

日時▶3月2日(日)13:30~15:00

会場▶市民交流サロン(アルヴェエ3階) 定員(抽選)▶20人

申込▶右のコードを読み込むか電話で市民交流サロン☎(887)5312



働きながらNPO

家庭教育講座「親子で楽しむアナログゲーム」

ボードゲームやカードゲームなどを楽しもう!

対象▶4歳~小学2年生のお子さんと保護者

日時▶3月2日(日)10:00~11:30

会場▶中央市民SC和室1・2・3(市役所3階) 先着▶8組 申込▶2月10日(月)8:30から生涯学習室☎(888)5810



市民文化講座「佐竹南風氏講演会」

講師は、世界60数か国を旅し、作家・開高 健の南北両アメリカ大陸縦断にも同行した写真家の佐竹南風さん。写真を見ながら思い出などを伺います。

対象▶中学生以上 日時▶3月2日(日)13:30~15:00 会場▶河辺総合福祉交流センター 先着▶50人

申込▶2月8日(土)10:00から電話か直接きららとしよかん明德館河辺分館カウンターへ。

☎(881)1202(休館日を除く)

スマホの便利な機能と安全な使い方

町内会やサークルなどの各種団体の会議などに無料で講師を派遣します。スマートフォンの便利な機能に加え、実際の詐欺事例などを交えたスマホの安全な使い方などを説明します。

日時▶平日の10:00~16:00(60~90分程度)



表紙のはなし

階段を降りればそこは、学生などの作品展示、飲食店、占いなど多彩なブースが並ぶ「まちのえき」。クリエイティブな作品が並び、見ただけでワクワクします。表紙の写真は出展者のみなさん。企画を監修した西原 珉さん(文化創造館館長)も一緒にポーズ♪ 新しい秋田を見に来てね♡

祝 八たち

おめでとー!

1月12日、CNAアリーナ★あきたで「二十歳のつどい」を開催しました！
 新成人となった対象者は2,518人で、当日は1,770人が参列しました

