

あきた 環境 広報



みんなで
ごみ減量
環境都市推進課
☎(888)5706

令和7年度(2025)までの減量目標480^{kg}

令和7年3月の1人1日当たりの家庭系
ごみ排出量(資源化物・水銀含有ごみを除く) = **476^{kg}**
〈令和6年4月~7年3月の排出量累計から算出〉

- 3 その空き家大丈夫?
- 4 安全安心をかたちに
- 6 ごみ処理広域化
- 11 住宅リフォームなどへ補助
- 12 育児コーナー
- 18 施設見学会参加募集!



5/3(土)▶6(火) 文化創造館/ミルハス/にぎわい交流館/中央図書館明德館

フリーオープンデー 2025



↑とじ穴を開ける際の中心です

“芸術文化ゾーン”にある4つの施設が連携して行う、エリアや施設を楽しむ4日間! マルシェやステージパフォーマンス、ワークショップなどが連日目白押しです。ゴールデンウィークは、ぜひ中心市街地へ!

一部有料イベントもあります。開催日など、詳しくは右記コードからホームページをご覧ください。なるか、各施設へお問い合わせください。



フリーオープンデー

開催日はご確認を

- ・ workspace ソウゾウカンラボ拡大デー **文**
- ・ チャレンジマーケット **文**
- ・ コントシアター「中通トウ・ザ・フューチャー」 **に**
- ・ ミルミルマルシェ **ミ** ・ 大ホール見学会 **ミ**
- ・ ピアノききくらべ **ミ** ・ ロビーコンサート **ミ**
- ・ レコード鑑賞会 **明** など他にもたくさん!

(●印=会場となる施設の頭文字)

明 明德館 ☎(832)9220 **ミ** ミルハス ☎(838)5822 **文** 文化創造館 ☎(893)5656 **に** にぎわい交流館 ☎(853)1133





■管理不全空家
窓や壁が破損して
いるなど、管理が
不十分な状態



■特定空家
そのまま放置する
と倒壊などのおそ
れがある状態

その空き家大丈夫??

知っていますか？

所有する空き家が「特定空家」または「管理不全空家」と判断され、市の指導などに従わず、催告を受けた場合、固定資産税の住宅用地特例の軽減措置が受けられなくなります。

秋田市への移住世帯・人数

2025(令和7)年2月末現在
- ()内は前年同月比 -

令和6年度の移住世帯
172世帯(-10)

令和6年度の移住人数
274人(-31)

* 県に移住希望登録をして
秋田市へ移住したかた。

人口減少・移住定住対策課
☎(888)5487



毎月1回登場の小・中学校の献立テーマ！
「おかずがわりにもなる具たくさん汁物」
4月は「キムチ豚汁」…いつもの豚汁にキムチを加えて、旨味と辛みで体も心もほっかほか！キムチはみそを入れるタイミングで加えてね

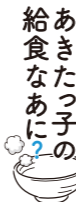

広報あきた
4月18日号
No.2079

1951(昭和26)年創刊

あきエコ どんどんプロジェクト

値引き食品の購入など、エコな取り組みでポイントゲット！30ポイントたまると抽選で商品券や地元産品をプレゼント！

スマートフォンで下記コードを読み込んで、アプリをダウンロードしてください。スーパーやコンビニエンスストア、金融機関などにあるコードを読み込むと、ポイントがたまります。詳しくは市ホームページをご覧ください。☎1006133



あきエコアプリ

4月/「春の清掃月間」の参加者に5ポイント差上げます！



アプリをダウンロード後、右記コードを読み込んでください。



ポイント

☎一般社団法人あきた地球環境会議 ☎(874)8548



表紙のはなし 暖かくなり、新緑に満ちたまちなかを歩くだけでワクワク。“フリーオープンデー”の各会場では、休憩スポットを設けているので、マルシェで総菜やお菓子を買ってつるぐのもいいですね♪文化創造館の芝生エリア気持ちいいだろうなあ～♪

秋田市への寄付 ありがとうございます

◆一般寄付

【企業名】
太平山観光開発株式会社
【寄付額】10万円
【寄付活用事業】令和5年7月豪雨災害支援事業



受納式(3月10日)

◆一般寄付

【企業名】
一般社団法人秋田県建築士事務所協会中央支部
【寄付額】5万円
【寄付活用事業】福祉事業



受納式(3月17日)

まち ニュース



西武秋田店地下1階にある「農家のパーティ」ネットワーク売場では、旬の市内産農産物や漬物、焼き菓子など、選りすぐりの加工品を販売しています！

4月からは新商品もラインナップ。ぜひお立ち寄りください！

営業時間▶10:00~19:00
☎産業企画課 ☎(888)5725

空き家の適切管理などの対策をお願いします！

空き家でお困りのかたは住宅政策課へご相談いただくか、市ホームページをご覧ください。
☎住宅政策課 ☎(888)5770

■「空き家バンク」をご利用ください

空き家の売却・賃貸を希望するかたから登録された情報を、空き家を利用したいかたへ紹介しています。☎1007425



■定住のための空き家改修費へ補助します

定住を目的とした空き家(建築後10年以上経過)の改修工事費の一部を補助します。申請期限は12月26日(金)。☎1007789

■対象者(次のいずれかに該当するかた)

- ▲空き家バンクに登録された空き家か宅建業者が仲介した戸建て住宅を購入し、市外から移住するかた
 - ▲空き家バンクに登録された空き家か宅建業者が仲介した戸建て住宅を市外から移住するかたに賃貸する所有者、または賃借して市外から移住するかた
- * 秋田市中心市街地活性化プランの中心市街地区域内」または「秋田市立地適正化計画の居住誘導区域内」にある住宅は、市内在住のかたも利用できます。

■対象工事と補助額

- 市内に本店または支店などがある建設業者などが施工する、定住のために必要な本体工事
- ▶補助額▶対象工事費の2分の1
- ▶上限額▶購入100万円、賃貸借30万円(市内在住者は購入50万円、賃貸借20万円)



■危険な空き家の解体費へ補助します

危険な空き家の解体費用の一部を補助します。補助金の交付申請をする前に、補助対象空き家の認定申請が必要です。認定申請の期限は11月28日(金)。交付申請の期限は12月26日(金)。☎1043388

■対象者

- ▶不動産などの資産が1千200万円を、前年度の所得金額が460万円を超えないかたで、次のいずれかに該当するかた(その他にも要件があります)
- ▶指導など(命令を除く)を受けた特定空家の所有者
- ▶認定申請で不良住宅と審査された住宅の所有者
- ▶右記対象要件の相続人など



■対象工事と補助額

- ▶危険な空き家の解体に必要な工事
- ▶補助額▶対象経費の2分の1
- ▶上限額▶50万円

空き家のクマ対策を！



市内の各地でクマが相次いで目撃されています。放置された空き家がクマの棲家になったり、敷地内のカキの木などの果実や作物を食べるクマが出没したりするおそれがあります。クマによる人身被害を防ぐため、空き家を放置せずに適切に管理し、木の剪定や実の収穫、草刈りなどを行うようご協力をお願いします。

広報あきた
記事内容
ガイド

- 秋田市の市外局番は「018」です
 - 記載情報は、原則秋田市民が対象です
 - 催しなどは、中止・変更になる場合があります
- SC=サービスセンター
コミセン=コミュニティセンター

- 問=問い合わせ
- 申=申し込み
- e=メールアドレス
- HP=ホームページ
- ID=市ホームページで検索入力する広報ID番号

サイト内検索 よくある質問検索 広報ID検索

「広報ID番号」をここに入力！

安全安心をかたちに

秋田市地域防災計画を見直しました

市では、令和5年の豪雨災害での課題などの検証結果や防災基本計画および県地域防災計画を踏まえ、「秋田市地域防災計画」を見直しました。今号ではそのおもなポイントをお知らせします。

なお、秋田市地域防災計画は市ホームページでご覧いただけます。

☎1021042

☎(888)5434

新II新たに追加・見直した項目

こちらから



地域防災計画

第1章 総則（全6節）

市民の生命・身体および財産を災害から保護するため、市および防災関係機関の役割分担、防災対策の基本的な方針などを定めています。

◆秋田市の災害活動体制

新被害状況の情報集約などを迅速に行うための本部事務局を新たに設置

◆想定される災害の被害想定

水害、土砂災害、風害、地震、津波の被害規模などを想定



第2章 災害予防計画（全42節）

災害発生時、被害を最小限にとどめるために必要な事前の措置を定めています。

◆防災体制の整備

「地区防災計画」の整備／災害対応を時系列で整理した防災行動計画(タイムライン)の作成

◆通信・情報連絡体制の整備

防災ラジオ、防災ネットあきた(メール)、ホームページ、SNS、視覚および聴覚障がい者向けの自動電話・FAXサービスなど、さまざまな伝達手段の活用

◆自主防災組織の充実

自主防災組織の結成促進／自主防災組織と消防団などが協働体制を確保できるように支援

◆防災知識の普及および防災教育の推進

新災害時に的確な対応がとれるようにするための体験型イベントや各種研修会などの実施

◆安全避難の環境整備

新災害の切迫度に応じて5段階の警戒レベルを避難情報に併せて提供(5頁参照)／新避難所の開設状況や避難者数の周知

◆罹災証明書の交付体制の整備

新罹災証明書を速やかに交付するため、被害認定調査に従事する職員を育成



第3章 災害応急対策計画（全48節）

災害が今まさに起ころうとしている場合の避難行動や、災害の発生直後の人命救助活動、被害情報の収集などを定めています。

◆地方自治体および民間団体などの相互協力体制

新災害時、他の自治体などから円滑に支援を受けることができるよう、受援計画を策定

◆市民などの避難

新警戒レベルごとの避難情報により発令される状況と、とるべき行動を記載(5頁参照)

◆避難場所・避難所の開設・運営

新避難場所の迅速な開設のため、市、施設管理者、地域住民との連絡体制を整備／災害種別(洪水、土砂災害、地震、津波)ごとに使用できる指定緊急避難場所を指定／新型コロナウイルス流行時の経験を踏まえた感染症対策への十分な配慮



第4章 災害復旧・復興計画（全6節）

市民生活や経済の安定のための緊急措置、災害復旧、市の復興のための措置を定めています。

◆市民生活安定のための緊急措置

新災害時に被災者一人一人の状況を把握し、きめ細かな支援を行うための災害ケースマネジメントの継続的な実施

◆罹災証明書などの発行

被災者からの申請に応じて、遅滞なく住家の被害状況を調査し、罹災証明書などを交付

災害に備えましょう

新たな津波ハザードマップ

対象地域に配布します



今回配布するハザードマップは、秋田県が想定した最大クラスの津波について、津波が建物に衝突したときのせり上がりの高さを考慮した基準水位や、津波到達時間などの情報を加えました。津波からの避難計画の作成や避難訓練にご活用ください。

ハザードマップは、4月中旬に、沿岸部対象地域の各世帯や学校などへ配布します。

◆防災安全対策課

☎(888)5434

第5章 事故災害対策計画（全9節）

大規模火災の発生や危険物などによる事故などの大規模事故発生時の措置を定めています。

◆林野火災対策計画

航空機による消火の必要がある場合は、県に消防防災ヘリコプターの出動を要請(さらなる災害時は、県を通じて自衛隊に派遣依頼)

◆流出油などの防除措置計画

防災関係機関は、防災資機材を整備し、相互に協力し災害を防止

◆石油コンビナート事故対策計画

特別防災区域に指定されている秋田地区での災害の未然防止と、発生した災害の拡大防止



【避難情報により求められる避難行動】

警戒レベル3 高齢者等避難

発令される状況▶災害のおそれあり
とるべき行動▶危険な場所から高齢者などは避難

警戒レベル4 避難指示

発令される状況▶災害のおそれが高い
とるべき行動▶危険な場所から全員避難

警戒レベル5 緊急安全確保

発令される状況▶災害発生または切迫
とるべき行動▶命の危険 ただちに安全確保

*警戒レベル1 早期注意情報、警戒レベル2 大雨・洪水注意情報は気象庁が発表します。
*避難情報は令和3年から上記の体系に変更されています。



119番通報 大規模災害発生時「コールトリアージ」を導入

消防本部は、大規模災害が発生し、短時間に多数の119番通報がある場合、限られた消防車や救急車を緊急性の高い災害現場や、重傷者のもとへ優先的に出動させるために「コールトリアージ」を導入しました。

これは、消防の指令員が通報を危険度の大きい順に3段階に選別し、緊急性の高い現場を優先して出動を指令するものです。なお、コールトリアージは大規模災害発生時のみ行い、平常時は行いません。一人でも多くの命を救うため、ご理解とご協力をお願いします。

☎(823)4265

◆緊急度の判定レベル

①緊急(優先して出動)

火災や人命の危険に関する事案は優先して出動

②準緊急(出動を一時留保)

「①緊急」の状況を勘案して順次出動

③低緊急(出動を留保)

避難や応急処置を指導し、自助・共助での対応を依頼



災害時の相互応援を確認



左から八戸圏域水道企業団の三浦哲也副企業長、秋田市上下水道局の工藤事業管理者、石巻地方広域水道企業団の齋藤正美企業長

3月27日、秋田市上下水道局と石巻地方広域水道企業団(宮城県)、八戸圏域水道企業団(青森県)が、災害時の相互応援に関する協定を締結しました。

地域的に離れていて、同時に被災する確率が低い3者が連携することで、自然災害、水道の破損事故などの発生時に迅速な相互応援効果などが期待できます。

☎(823)8434

秋田市・潟上市・男鹿市・五城目町・八郎潟町・井川町・大潟村

ごみ処理の広域化を進めます

昨年4月に立ち上げた協議会での検討を経て、3月27日、秋田市、潟上市、男鹿市、五城目町、八郎潟町、井川町、大潟村は「秋田市・潟上市・八郎湖周辺清掃事務組合ブロックごみ広域処理に関する基本協定書」を締結しました。今後、この協定に基づき広域化の具体的な協議を進めます。
環境都市推進課
☎(888)5706



協定締結式

◆ごみ処理の広域化って？

それぞれの市町村で運営していたごみ処理施設を集約し、共同で処理をすることです。全国的にもごみ処理広域化の取り組みが進められていて、秋田市を含む7市町村でも昨年4月から、施設の老朽化や人口減少に伴いごみの量が減少している状況を踏まえ、その広域処理と施設の集約に向けて検討を重ねてきました。



◆どうして広域化を進めるの？

ごみ減量の推進や人口減少によって処理するごみの量が減ると、1ト当たりのごみ処理経費が増加する見込みです。施設を一つに集約するのは、その課題に対応するための手段。処理経費や施設の建設費・運営費の縮減が図られるだけでなく、温室効果ガスの排出も抑制できるなどのメリットもあります。

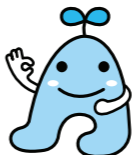

◆今後のスケジュール

現在、秋田市と潟上市はそれぞれ焼却施設を運営し、男鹿市など5市町村は共同で処理しています。基本協定書により、将来的に焼却ごみ(家庭ごみと事業系ごみ)はすべて秋田市の新たな焼却施設で受け入れることとなり、令和17年度稼働開始をめざし総合環境センター敷地内に建て替える予定です。広域化の実施により、新焼却施設の建設費や運営費は、広域化しない場合と比べて約150億円削減できる見込みです(昨年9月に試算)。



総合環境センター

▼新施設の稼働(令和17年度)に合わせ、新たに卵のパックや食品トレーなどのプラスチック製品を、プラスチックごみとして分別収集する方針です。



今後、ごみの減量、資源のリサイクルへのご協力をお願いします。

ふるさと納税で市内の大学を応援!



秋田大、県立大、国際教養大、公立美術大、日本赤十字秋田看護大・短大の学長らが参加した協定締結式

3月19日、市と市内5大学、ITサービスのSCSK株式会社の間で、「教育機関応援型ふるさと納税プラットフォーム」の導入検討に係る連携協定を締結しました。この取り組みは、市へのふるさと納税を通じて、各大学の教育研究活動やプロジェクトを応援しようとするものです。応援する人たちが大学と地域の「応援団」としてつながり、活動を盛り上げるプラットフォームの導入に向け、今後検討を進めていきます。
企画調整課 ☎(888)5462

河辺市民SCC

リニューアルオープンをみんなでお祝い!



河辺保育所の子どもたちによる合唱



3月22日、大規模改修工事により生まれ変わった河辺市民SCCで記念式典を行い、テーブルカット(上の写真)の後、河辺保育所の子どもたちによる元気いっぱい合唱と、河辺太鼓保存会会長による太鼓演奏で、その完成とともに市町合併20周年もお祝いしました。

改修工事により、事務室が1か所にまとまり、子育て交流ひろばが1階に移転、エレベーター内も広くなりました。施設の貸し出しも再開しています。ぜひご利用ください。
河辺市民SCC ☎(882)5221



秋田市人事異動

令和7年4月1日付けの次長級以上の異動者になりました。今回は市長選挙を控えていたため、その他の職員を加えた異動総数は27人でした。なお、5月1日付け異動(幹部職)は、改めて広報あきたでお知らせします。
☎(888)5429

*異動による「事務取扱」(5月1日付け異動発表までの臨時の職務代行)の記載は省略します。

【次長級】 【部長級】

- 会計管理者 ▶ 佐々木 徹
- 任消防正監消防長 ▶ 堀井 正人
- 消防本部理事 ▶ 安田 聡
- 市長事務部局
- 観光文化スポーツ部副理事兼 秋田市民交流プラザ管理室 長兼市民生活部副理事 兼 子ども未来部副理事 ▶ 清水 幸代
- 市民生活部副理事 ▶ 小川 宏人
- 市民生活部付副理事 ▶ 秋田県 後期高齢者医療広域連合 派遣 ▶ 横山 康宏
- 教育委員会
- 教育次長 ▶ 鈴木 公平
- 消防
- 消防次長 ▶ 佐藤 良和
- 任消防監消防本部副理事 兼 総務課長 ▶ 千葉 智広
- 土崎消防署長 ▶ 佐藤 和則
- 任消防監秋田南消防署長 ▶ 佐藤 貢

秋田市指定文化財を新たに2件指定



鉄地革包錆色漆塗三枚仏胴具足



黄唐織牡丹唐草地紋 胴服陣羽織

このたび、上の2件(佐竹史料館所蔵)を秋田市指定文化財に指定しました。これにより市指定文化財は165件となり、国・県指定を合わせると市の指定文化財は303件になります。

☎文化振興課 ☎(888)5607

員数 ▶ 各一領 年代 ▶ 桃山時代 種別 ▶ 有形文化財(工芸品)

この2つは、秋田藩初代藩主佐竹義宣に仕え、家老として活躍した梅津憲忠が所用していたとされるものです。

具足の各部位と陣羽織には「慶長19年 大坂冬の陣で憲忠が着用した」ことが金漆などで記されています。また、具足の深い傷と陣羽織にある数力所の傷は、大坂冬の陣での憲忠の奮迅の様子を記した各種文献資料と整合性が認められます。

佐竹氏の家臣が着用した形式がわかる数少ない資料であることから、大変貴重な資料です。

◆4月29日(火)「昭和の日」は、家庭ごみを平常どおり収集します

環境都市推進課

☎(888)5709

マイナンバーカードの申請サポート



健康保険証など本人確認書類をお持ちください。申請に必要な写真は無料で撮影します。

【会場と日程】時間は午前10時〜正午、①のみ午後3時まで

- ①フロンテAKITA3階上りエスカレーター付近：4月22日(火)
②河辺市民SC：4月23日(水)
③北部市民SC：4月24日(木)
④雄和市民SC：4月25日(金)
*14歳以下のかたの申請には保護者が同行してください。なお、1歳未満は顔写真が不要なため、申請サポート対象外です。
☎市民課(888)5717

トラック運送事業者に補助金を交付します

燃料油価格高騰の影響を受けた、市内に本・支店、営業所などのあるトラック運送事業者へ補助金を支給します。詳しくは市ホームページをご覧ください。

☎1045765

山火事に注意!

全国的に山火事による被害が相次いでいます。春は、風が強く空気が乾燥しているため、火災が発生しやすくなります。山火事の多くは、たき火やたばこの不始末などが原因です。貴重な森林を山火事から守るため、火の取り扱いには十分注意しましょう。

農地森林整備課

☎(888)5741

後期高齢者医療保険料特別徴収額を調整します

後期高齢者医療保険料の特別徴収金からの引き落とし額を1年を通じて均等にするため、6月と8月の特別徴収額を調整します。対象となるのは、収入の変動などにより仮徴収額(4月・6月・8月)と本徴収額(10月・12月・2月)の差が大きいかたです。4月下旬に通知書を発送しますのでご確認ください。金額は、上の計算式を参考にしてください(額は100円未満切り捨て)。

なお、4月の仮徴収額と調整後の6月の仮徴収額の差が1千円未満の場合や、口座振替・納付書で納付しているかたは対象外です。

後期高齢医療課

☎(888)5638

{(前年度の年間保険料額÷6回)①×3回-(4月の特別徴収額)}÷2回
...①の算出額は100円未満切り捨て

計算方法

補助額(1台あたり)

- ▼貨物軽自動車：4千円
▼普通貨物自動車：1万5千円

申請期限▶5月30日(金)

商工貿易振興課

☎(888)5726

中小企業や商店街などを支援します

申請期限は11月28日(金)。詳しくは市ホームページをご覧ください。

商工貿易振興課

☎(888)5726

業態転換等支援事業

☎1034826

新分野進出や生産性向上などの取り組みを行う市内中小企業を支援します。

対象事業▶新分野進出(新たな市場への進出など)、業態転換(商品・サービスの提供方法の変更など)、生産性向上(商品の付加価値向上、業務の効率化など)
対象経費▶工事費や設備導入費など
補助内容▶対象経費の3分の1
(上限50万円)

商店街・地域中小企業団体等消費拡大支援事業

☎1026640

物価高騰の影響を受けている市内商店街や、各業界・業種で構成する団体などの消費喚起に向けた取り組みを支援します。

介護従事者の資格取得を支援します

介護福祉士実務者研修の受講費の一部を補助します。講座修了前にお申し込みください。詳しくは市ホームページをご覧ください。

☎1028311

対象▶市内に居住し、市内の介護事業所で介護従事者として働くことが内定している、または現に介護従事者として働いていて、同事業所で1年以上勤務する予定があるかた(いずれも介護事業所での勤務期間が、通算3年未満で市税に滞納のないかた)
補助額▶受講費用の3分の1
(上限2万5千円)

介護保険課(888)5674

秋田市公衆浴場法施行条例への意見募集

多様化する公衆浴場の営業形態に対応するための改正案に対し、みなさんのご意見を募集します。

資料閲覧場所(市ホームページを含む)にある用紙に必要事項を記入し、その場の回収箱へ投函するか、郵送、FAX、Eメールでご提出ください。いただいたご意見は、個人情報を除き、原則市ホームページで公開します。
募集期限▶4月30日(水)

対象事業▶プレミアム付商品券の発行やスタンプラリーなど、市民の消費活動につながるイベント
対象経費▶イベントや商品券の発行にかかる経費など
補助内容▶対象経費の10分の10
(上限200万円)

小規模修繕の受注希望業者の追加登録

市が発注する小規模修繕(100万円以下)の受注を希望する業者の追加登録を受け付けます。申請要領・用紙は、市役所4階契約課で配布しているほか、市ホームページからもダウンロードできます。

*登録済みのかたは申請不要です。
☎1002125

対象▶市内に主たる事業所があるかた。個人、法人、建設業の許可の有無、経営規模、従業員数などは問いませんが、建設工事の業者登録済みのかたは申請できません
☎5月12日(月)から23日(金)までの平日、午前8時30分〜正午、午後1時〜5時に契約課へ
☎(888)5436

特定給食施設開始届の提出をお忘れなく

食事を提供する施設のうち、次の対象施設は、給食を開始した日

資料閲覧場所▶八橋の市保健所衛生検査課、市役所1階市民の座、各市民SC(中央・南部別館を除く)、駅東SC、市ホームページ
☎1045827
☎衛生検査課(883)1181

有毒植物による食中毒にご注意!



山菜採りなどで誤って有毒な野草を採取し食べることで、食中毒が発生し、死に至る場合もあります。食用の野草と確実に判断できない植物は、「絶対に採らない、食べない、売らない、人にあげない」ようにしましょう。

①山菜に混じって有毒植物が生えていることがあります。山菜採りなどをすると、一本一本よく確認し、調理前にもう一度確認しましょう。

有毒植物(間違えやすい植物)

バイケイソウ▶オオバギボウシ(ウリイ)、ギョウジャニンニクなど
トリカブト▶ニンソウ、モミジガサ(シドケ)など

②野菜と観賞植物を一緒に栽培するのはやめましょう。

有毒植物(間違えやすい植物)

スイセン▶ニラなど
チヨウセンアサガオ▶モロヘイヤやアシタバの葉、ゴボウの根、ゴマの種類など

から1か月以内に「特定給食施設開始届」を、八橋の市保健所保健予防課へ提出してください。詳しくは市ホームページをご覧ください。

☎1028492

国民生活基礎調査にご協力ください

4月下旬から調査日前後に、調査員が対象世帯へ調査票を配布します。後日、調査票を回収に伺いますが、オンラインでも回答できますのでご協力ください。

調査項目▶世帯状況、医療保険、就業など

調査日▶6月5日(木)

対象地区(次の一部区域)▶山王、川尻、八橋、保戸野、榎山、新屋、寺内、泉、手形、牛島、土崎、外旭川、添川、柳田、広面、仁井田、大住、飯島、下新城、河辺、雄和

国民生活基礎課(883)1170
②調査項目▶所得、貯蓄
調査日▶7月10日(木)

対象地区▶①の対象地区の一部
国民生活課(888)5669

加工研修室で農産物の加工にチャレンジ!

園芸振興センター(仁井田)内の加工研修室は、加工品をつくるための設備が整っていて、団体・個人でご利用できます(要予約)。

対象▶加工品づくりをしたいかた、興味のあるかた
利用時間▶平日午前9時〜午後5時
施設使用料▶1時間550円

加工品の例▶山菜の水煮加工、漬物の真空包装、米粉加工、乾燥野菜・果物や、菓子・総菜の試作など

園産業企画課(888)5725

小型除雪機の購入費の一部を補助します

町内会・自治会などの地域団体を対象に、小型除雪機(雪を飛ばすタイプ・押し出すタイプなど)の購入費の3分の2(上限50万円)を補助します。

要件など詳しくは、お問い合わせください。☎1042301
国民生活総務課(888)5625

1 住宅の増改築・リフォーム 災害復旧工事への補助

■市の制度 1つの住宅につき2回まで利用できます。年度内の申請は1回まで(災害復旧工事を除く)。4月1日から申請時まで完了した工事が対象で、工事完了後に申請してください。申請期限は12月26日(金)。☎ 1007790

対象者▶市内に住所があり、市税の滞納がないかたで、自らが所有し居住する住宅や親または子が所有し自らが居住する住宅などの増改築、リフォーム工事、災害復旧工事を行うかた

対象工事と補助額

①通常のリフォーム

対象=市内に本店のある建設業者などが行った50万円以上の工事(敷地内のバリアフリー工事を含む)

補助額=5万円。「秋田市中心市街地活性化基本計画で定めていた区域内」は10万円

②災害復旧工事

対象=自然災害に伴う被害の復旧のために行った20万円以上の工事で、罹災証明書または被害証明書が発行されたもの(同一の災害に対して1回まで)

補助額=対象工事費の10% 上限額=5万円

*①②とも、外構工事、住宅と独立した車庫、カーポートなどは対象外です。

■県の制度 子育て世帯や移住世帯が行う住宅の増改築・リフォーム、一般世帯が行う持ち家の断熱・省エネ改修を支援します。

☎秋田地域振興局建築課☎(860)3491

快適な住環境整備を支援します!



各制度について詳しくは、市ホームページをご覧ください。☎住宅政策課☎(888)5770

2 多世帯同居のための 住宅改修などの補助

多世帯同居を目的とした住宅改修工事費の一部を補助します。申請期限は12月26日(金)。

☎ 1007792

対象者▶住宅を改築・改修し、新たに多世帯同居(世帯数が一つ以上増加)をするかた

*同居する直系卑属が単身世帯の場合は対象外です。

対象工事と補助額

対象=市内に本店・支店のある建設業者などが施工する、同居に必要な住宅の本体工事

補助額=対象工事費の2分の1 上限額=県内在住者の同居は50万円、県外在住者か18歳以下の子どもがいる県内在住者の同居は100万円

◆各種補助金は予算に達し次第、受け付けを締め切る場合があります

◆建築確認や地区計画の届出など、必要な手続きがされていない工事は受け付けできません

◆同一の工事は、1、2および国の他の補助金を併用することはできません

☎JR東日本お問い合わせセンター☎050-2016-1600
…健康管理課☎(883)1180

①手帳をお持ちのかたと介護者が一緒に利用する場合
第一種▶乗車券・普通急行券料金の5割引

第二種▶11歳以下のみ定期乗車券料金の5割引
*同一区間の乗車券類の購入が必要です。割引対象となる介護者は1人までです。

②手帳をお持ちのかたのみが利用する場合
第一種・第二種▶片道の営業キロが100キロを超える普通乗車券料金の5割引

割引対象と割引率

精神障害者保健福祉手帳をお持ちのかたは
JRグループの精神障害者割引制度が
ご利用できます

割引の要件は、手帳が有効期限内であり、手帳に写真の添付と旅客運賃減額(1級のかた▶第一種、2・3級のかた▶第二種)の記載があること。記載がない場合は、市保健所健康管理課(八橋)、各市民SC(中央・東部・南部別館を除く)の窓口到手帳をお持ちになり手続きを行ってください。



家庭ごみ処理 手数料相当額 令和7年度予算

☎環境都市推進課☎(888)5706

家庭ごみ有料化の目的

さらなるごみ減量とリサイクルを促進し、将来の施設整備の財源や環境施策の充実を図ること

市では、ごみ減量のため、市民のみなさんに家庭ごみ処理手数料を負担していただき、全額を家庭ごみ処理に必要な経費に充てています。この手数料と同額の「手数料相当額」は、条例で使い道が定められ、ごみ減量やさまざまな環境対策に活用しています。

手数料相当額のイメージ

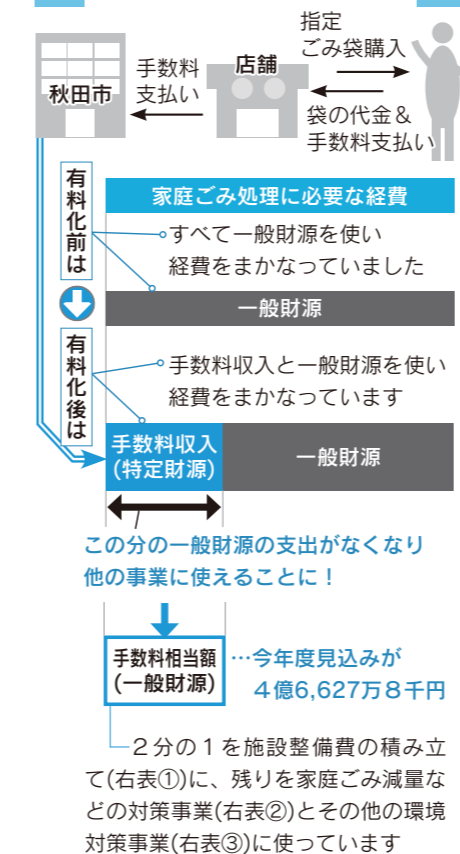

人にも環境にもやさしいあきたをめざして!

令和7年度は手数料収入を4億6,627万8千円と見込んでいます。活用する事業の内訳は下表のとおりです。詳しくは市ホームページをご覧ください。☎ 1045565

- 家庭ごみ処理手数料収入(歳入)を家庭ごみの処理に充当します
4億6,627万8千円 …ごみ収集運営費の一部に充当します
- 手数料の歳入に相当する額は下表の事業に活用します
4億6,627万8千円 …下表の①+②+③の合計

歳出の内訳(①+②+③)	
①一般廃棄物処理施設整備基金積立	2億3,313万9千円
②家庭ごみ減量などの対策事業	1億1,105万4千円
ごみ集積所の設置や修繕などに対する町内会への補助	663万6千円
生ごみ処理機などの購入費補助、食品ロス削減の取り組み	473万6千円
資源化物の集団回収を行う町内会などへの奨励金	1,005万5千円
資源化物の祝日収集	1,766万1千円
家庭から排出される古紙類回収の促進・支援	3,795万6千円
ごみ減量説明会・キャンペーンなどによる情報発信	597万円
ごみ集積所のパトロールや現場調査・指導	677万3千円
不法投棄防止のパトロールなどの対策	481万2千円
粗大ごみオンライン申し込みの事務委託やシステムの経費	90万8千円
家庭ごみ処理手数料収納管理、徴収事務委託やシステムの経費	1,554万7千円
③その他の環境対策事業	1億2,208万5千円
地球温暖化対策事業	
太陽光発電システムや木質ペレットストーブなどの導入費用補助	681万9千円
再生可能エネルギー施設の見学体制の整備と情報発信	323万9千円
市有4施設での省エネ設備導入による光熱費削減	831万6千円
スマホアプリ「あきエコどんどんプロジェクト」のシステム運用	554万2千円
温室効果ガス排出量現況推計などの地球温暖化対策の推進	95万7千円
溶融施設の燃料の一部としてバイオマスチップを使用	2,375万6千円
中小企業などの省エネを促進する設備投資を支援	2,401万7千円
防犯灯や総合環境センターの照明をLED化	252万円
環境負荷の少ない公用電気自動車充電設備整備	51万5千円
ゾウやキリンなどの排泄物堆肥化による資源循環	475万5千円
再生可能エネルギー関連産業の人材育成を支援	49万5千円
温室効果ガスの吸収源として公園緑地を整備	40万円
生活環境の保全に寄与する事業	
微小粒子状物質(PM2.5)の成分分析業務委託	701万5千円
公共用水域などの水質測定業務委託	97万1千円
水銀含有ごみの収集運搬・処分に必要な経費	3,276万8千円

一般廃棄物処理施設整備基金を取り崩して実施する事業 1億6,700万円
溶融施設の機能維持、修繕などの実施(事業費の一部に充当)

情報チャンネルa

▶料金の記載がないものは無料です
▶申込方法がないものは直接会場へ

案内

南部市民SC別館で学ぼう!

時間は10:00~11:30。南部市民SC別館を会場に、5月から月1回、各学級を開催します。対象など、詳しくはお問い合わせください。

☎南部市民SC別館☎(853)5735

家庭教育学級▶「南部ふれあい学級」第1水曜

成人学級▶「南部さわやかサロン」第2水曜

高齢者学級▶「南星大学」第2木曜

女性学級▶「南部ひまわり学級」第2金曜、「ミセスセミナー大住」第3月曜、「南部女性セミナー」第3水曜

中央家庭教育学級

子育てに関する学習会や移動学習(夏休み親子陶芸教室、夏休み親子移動学習)を行います。材料費などは実費負担。

対象▶中央地域に住む小学生の保護者 **日程**▶6月6日(金)から9月

26日(金)までに4回(開催は午前中) **会場**▶中央市民SC洋室4(市役所3階)ほか **先着**▶12人
☎4月21日(月)10:00から中央市民SC☎(888)5654

秋田市観光案内人を募集!

5月10日(土)・11日(日)・17日(土)・18日(日)に、千秋公園で現地研修を行います。興味のあるかたはぜひどうぞ!

☎はがきに住所、氏名、電話番号、希望日を書いて5月2日(金)まで、〒010-0921 大町一丁目2-37 秋田観光コンベンション協会内 秋田市観光案内人の会事務局
☎090-9038-1826

みんなの掲示板②

◆国際活動助成金のご利用
国際交流や国際協力・国際理解などの多文化共生を推進する団体に対し、事業費の一部を助成します(上限5万円)。募集は年度内7月と3月の2回。

☎秋田県国際交流協会 ☎(893)5499

◆河川愛護モニターを募集
雄物川(河口から秋田南大橋上流までの範囲)に関する、不法投棄や河川への地域要望などの情報提

供を行っていただけるかたを1人募集します(定員超は選考)。詳しくはお問い合わせください。
任期▶7月1日(火)から1年間
報酬▶月4,500円程度

☎5月9日(金)(必着)まで秋田河川国道事務所☎(864)2290

◆秋田県障害者スポーツ大会

8月と9月に開催する同大会の参加者を募集します。申込期限は5月9日(金)。申込方法など詳しくは、秋田県障害者スポーツ協会ホームページをご覧ください。

http://www.akita-sports.jp/games/akita2020

☎(864)2750・☎(874)9467

実施日と種目

8月23日(土)▶一般卓球、ポッチャ

9月13日(土)▶アーチェリー、サウンドテーブルテニス、ボウリング

9月20日(土)▶陸上競技、フライングディスク、バレーボール[精神障がい]

9月27日(土)▶水泳

◆傾聴サロン
お話をする機会の少ないかたはどうぞ。日時▶4月30日(水)、10:10~、12:10~ **会場**▶中央市民SC洋室2・3(市役所3階) **先着**▶各6人

☎傾聴ボランティア秋田・ダンボの会☎090-1063-6867

◆認知症の人と家族のつどい
日時▶4月20日(日)13:30~15:00
会場▶アトリオン7階研修室
☎認知症の人と家族の会秋田県支部☎(866)0391

健康

フレイル測定会

筋肉量や滑舌の測定、片足立ち上がりリテストなどを行います。

対象▶おおむね65歳以上

日時▶5月30日(金)10:30~12:30

会場▶イオンモール秋田3階イオンホール **先着**▶15人

☎4月21日(月)から5月12日(月)まで保健予防課☎(883)1178(平日)

*フレイル=加齢による心身の衰え

市立病院で学ぼう!

会場は市立病院5階講堂。
☎医事課☎0570-01-4171

◆みんなの健康広場
大腸がんの早期発見や最新の治療について、エキスパートが解説します。質問・相談コーナーも。

日時▶4月25日(金)14:00~15:00

会場▶雄和ふれあいプラザ
☎(886)5071

みんなの掲示板③

◆みんなのかたり場カフェ
ミニ講話とフリートーク。

日時▶4月23日(水)13:30~15:00

会場▶西部市民SC洋室6・7
参加費(お茶代)▶100円

☎新屋地域包括支援センターエンデバー☎(888)8761

◆千秋苑のびのびくらぶ
体操やものづくり、健康講座など。対象▶65歳以上

日時▶4月25日(金)から8月22日(金)までの毎月第4金曜、13:30~15:00(15:00から福祉相談会)

会場▶將軍野地区コミセン
☎千秋苑在宅介護支援センターの山口さん☎(869)7800

◆男の介護教室
~車いすにふれてみよう~

対象▶会場までご自身で来ることが出来る男性

日時▶5月13日(火)10:00~11:30

会場▶川元地域包括支援センター社協 **先着**▶12人

☎川元地域包括支援センター社協☎(853)5968(平日)

◆IBD教室
医師と管理栄養士がIBD(炎症性腸疾患)について解説します。
日時▶5月28日(水)13:30~14:45

クアドームザ・ブーンへ行こう!

◆5月5日(月)の「こどもの日」は、中学生以下の入館料が無料となります。みんな来てね!

◆健康増進教室
会場はザ・ブーン。

①②とも10:50~12:15にストレッチ&水中歩行、12:30~13:30に水泳を行います。

①1日コース 5月13日(火)から30日(金)までの毎週火・金曜。参加費(入館料別)各600円。

②秋田駅東口から9:45発のバス送迎付きコース(要申込)

5月16日(金)・23日(金)・30日(金)。

参加費(入館料込)各1,385円。

☎4月25日(金)9:00からザ・ブーン☎(827)2301

いきいきサロン

シニア体操♪動きやすい服装でフェイスタオルをお持ちください。

対象▶65歳以上
日時▶4月25日(金)10:00~12:00

令和6年度 歩くべあきた表彰式

- 最終ランキング
- 1位▶チームSOS
 - 2位▶シルル
 - 3位▶秋田熊被害対策チーム
 - 4位▶THE ぼた STONES
 - 5位▶消防 秋田消防署牛島出張所チーム



rukube
kita

3月14日の表彰式

チームを組んで歩数を測定し、運動不足の解消をめざすイベント、「歩くべあきた」の表彰式を行いました。令和6年度は101チーム424人が参加し、1人1日平均8,000歩を目標に取り組んだ結果、20チームが目標を達成しました! 上位チームは左上のとおり。おめでとうございます。

☎保健予防課☎(883)1178

*令和6年度から協賛企業の協力により、抽選で賞品が当たるキャンペーンを実施! 今年度も引き続き協賛企業を募集し、イベントを盛り上げていく予定です。詳しくは市ホームページをご覧ください。☎1009957

市民相談センターの無料相談

ご予約はこちら▶☎(888)5646

*6月以降の予約についてはお問い合わせください。

法律(金銭・契約・離婚・損害賠償など)	日時▶5/ 1(木)・8(木)・15(木)・22(木)、9:00~12:00
行政書士(許認可申請・行政手続き全般)	日時▶5/ 2(金)13:00~16:00
司法書士(登記・相続・成年後見制度など)	日時▶5/ 13(火)・27(火)、9:00~12:00、13:00~16:00
年金・社保(年金・労働相談など)	日時▶5/ 9(金)13:00~16:00
公証人(公正証書<遺言など>)	日時▶5/20(火) 9:00~12:00
税務(贈与税、相続税など)	日時▶5/20(火)13:00~16:00

当日直接、市民相談センターへお越しください。受け付けは15:30まで

予約不要 先着各6人
行政(国の行政全般への苦情、要望など) 日時▶5/14(水)13:00~16:00
人権・困りごと(いじめ・差別など) 日時▶5/ 8(木)13:00~16:00

随時受付 市民安全▶DV・ストーカーなど…事前に上記の予約電話へご連絡ください



こどもの読書週間資料展示
本ではぐくむ
こどものこころ

4月23日から5月12日までは「こどもの読書週間」です。就学前のお子さんの成長にあった本選びのポイントを紹介しながら絵本を展示するほか、小学生におすすめの物語を学年に分けて展示し、貸し出しを行います。
 園きららとしょかん明徳館
 ☎(832)9220
 展示期間▶5月11日(日)まで展示中(4月21日(月)・28日(月)・30日(水)、5月7日(水)は休館)
 会場▶明徳館1階児童コーナー



市立図書館の
ボランティア募集

市立図書館では、書架整理や朗読ボランティア、子ども向けのおはなし会など、図書館ならではの活動を市民のかたの協力を得ながら行っています。何か新しいことを始めてみようかなとお考えのみなさん、図書館で本や人と新しい出会いを探してみませんか？活動について詳しくは、各市立図書館にお問い合わせください。

【活動内容と担当図書館】

- おはなしの会、補修、創作、書架整理、古文書解説研究会、明徳館こんわ会…園明徳館☎(832)9220
- わらべうた…園フォンテ文庫☎(893)6167
- おはなしの会、対面朗読、朗読会、友の会…園きららとしょかん土崎図書館☎(845)0572
- おはなしの会…園きららとしょかん新屋図書館☎(828)4215

ゴールデンウィーク ズー ゴー
GWはZooへGo!

大森山動物園～あきぎんオモリンの森～ 園 ☎(828)5508

4月26日(土)から5月6日(火)までのゴールデンウィーク期間中は毎日イベント盛りだくさん！土・日、祝日には日替わりで特別イベントも開催します。

入園料 730円(高校生以下無料)

●日替わり特別イベント

モルモットのロングカクカク橋渡り、コツメカワウソのエサやり体験、キリンの体重測定、ワオキツネザルの展示場見学ツアーなど盛りだくさん！詳しくは、動物園ホームページやSNSをご確認ください

●写真展「飼育員とおきの瞬間」

(会場:ビジターセンター動物園エリア)
飼育員の目線で撮影した動物たちの写真を展示します。担当飼育員による“推しポイント”なども紹介！



どうぶつサイエンスI

どうぶつのお医者さん

対象 小学生以上(小3以下は保護者同伴)

日時 5月10日(土)13:00～15:30

定員(抽選) 30人

アルヴェ4階の自然科学学習館に集合し、学習館バスで大森山動物園に移動します(現地集合可)。獣医師から仕事の話や、動物に関する体験活動を行います。参加無料ですが、大人は入園料が必要です。

申込 4月22日(火)から27日(日)までに、右のコードを読み込んで 園自然科学学習館☎(887)5330



消防と子どもの集い

日時 5月5日(月)9:30～12:00

会場 八橋運動公園(陸上競技場南側)

展示▶消防自動車、津波・大規模風水害対策車などの特殊車両

体験コーナー▶消防車乗車体験、子ども用制服記念撮影、放水体験、AEDの取り扱い方や心肺蘇生法の学習体験など
園消防本部予防課☎(823)4247

*当日、会場周辺をヘリコプターが旋回します。騒音でご迷惑をおかけしますがご了承願います。なお雨天中止の場合は、当日朝、市ホームページでお知らせします(TEL1019986)。

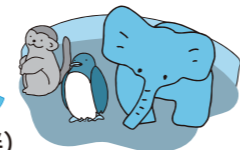

昨年の様子

情報チャンネルa

▶料金の記載がないものは無料です
▶申込方法がないものは直接会場へ

講座

普通救命講習会

心肺蘇生法やAEDの使用法などを学びます。

対象▶中学生以上
日時▶4月26日(土)9:00～12:00
会場▶南部市民SC 先着▶10人
申込▶4月18日(金)から秋田南消防署☎(839)9551

さとびあで体験

各締切日までさとびあ ☎(893)3412

◆乾物屋さんから学ぶ、基本の出汁の取り方

みそ汁とおにぎりの試食あり。
対象▶小学生以上
日時▶4月27日(日)11:00～14:00
会場▶さとびあ(上新城)

参加費▶1,000円 定員(抽選)▶12人 申込締切▶4月22日(火)

◆羊毛刈り見学と毛糸の小物づくり

対象▶小学生以上
日時▶5月4日(日)10:00～12:30
会場▶あきた牧場(河辺)、岩見三内サロン 参加費▶800円
定員(抽選)▶13人 申込締切▶4月29日(火)

テルサの料理教室(5月開催)

時間は10:00～13:00。会場は秋田テルサ。

申込▶4月23日(水)10:00からテルサ☎(826)1800

(実施日、受講料、定員の順で記載)

①抹茶と大納言かのこのミニパン&くすみゆべし
8日(木)、2,400円、12人

②男子厨房に入る・今が旬！アジフライタルソース添え
10日(土)、2,000円、16人

③ニラネーゼスバゲティ&ウフマヨ&ぼだっこテリーヌ▶

- ▶13日(火)、2,200円、12人
- ④おいしくてかわいい♪フルーツ大福
21日(水)、2,500円、16人
- ⑤キャロットケーキとフロスティ
ング&黒ごまのチュイール
28日(水)、2,300円、10人

市場(シジャン)の韓国料理教室

市場に入荷した食材で鶏の辛味煮、カクテキなどを作ります。

対象▶18歳以上(お子さん連れは不可)
日時▶5月30日(金)、6月7日(土)、10:00～13:00
会場▶卸売市場(外旭川)

材料費ほか▶1,500円
定員(抽選)▶各12人

申込▶はがきに講座名、希望日、住所、氏名、年齢、電話番号を書いて4月25日(金)(必着)まで、〒010-0802 外旭川字待合28 あきた市場マネジメント☎(869)5294

スマートフォン教室(5月開催)

受講中はスマホを貸し出します。

対象▶スマホを持っていないかたや、基本的な操作やアプリの使用方法を学びたいかた
開催日と会場

①13日(火)▶中央市民SC(市役所3階)
②14日(水)▶中央市民SC(市役所3階)

③15日(木)▶北部市民SC
④22日(木)▶西部市民SC
⑤23日(金)▶南部市民SC
⑥26日(月)▶東部市民SC
⑦27日(火)▶南部市民SC別館

時間と受講内容

①=10:00～12:00
▶基本操作・LINEなど

②=10:00～12:00
▶安全な使い方・LINEなど

③～⑦=10:00～12:00▶基本操作・LINEなど、13:00～15:00▶安全な使い方・LINEなど

先着▶各8人
申込▶4月21日(月)9:00からデジタル推進本部☎(888)5491

催し

公立美術大学 自由研究日和

美大大学院複合芸術研究科に在籍する学生が有志で集まり、自由に研究を発表する展覧会。

日時▶4月17日(木)から24日(木)まで、10:00～18:00(24日は12:00まで)

会場▶アラヤニノ(新屋扇町84-27)、白華の家(豊岩豊巻中沢23)
園美大事務局学生課☎(888)8105

みんなの掲示板①

◆第96回秋田県中央メーデー
超神ネイガーショーや家族参加型のアトラクションなど。

日時▶4月26日(土)9:30～11:00
会場▶エリアなかいち(雨天時は、にぎわい交流館)

園連合秋田☎(833)0505

◆全国パーキンソン病友の会秋田県支部設立25周年記念上映会

パーキンソン病当事者が主演する映画「いまダンスをするのは誰だ？」を上映します。

日時▶4月26日(土)12:40～14:40
会場▶中央市民SC洋室4(市役所3階)

園同会事務局の佐藤さん☎080-2844-6944

◆「秋田万歳」春のふれあい体験会

日時▶4月26日(土)14:00～15:30
会場▶民俗芸能伝承館5階

入館料▶130円(高校生以下無料)
園秋田万歳継承会の澤田さん☎090-2883-2377

◆(公社)秋田県栄養士会の講演会

「秋田県の魚資源について」をテーマにした、秋田県水産振興センター所長の中林信康さんの講演。

日時▶5月24日(土)13:40～14:40
会場▶県社会福祉会館(旭北)

先着▶40人
園電話かFAXで5月16日(金)まで同会☎(800)6708(月・火・金曜のみ)・園(800)6717

広報クイズ

No.392



広報クイズは、毎月第3金曜発行号に掲載しています。正解したかたの中から抽選で10人に図書カード1,000円分を差し上げます。

広報あきたや市政テレビ番組の感想などを添えて、お気軽にご応募ください。

Q1 現在、千秋公園内に咲き誇る桜は約何本？

Q2 「秋田市地域●●計画」で安全安心を！ ●に入る漢字は？

*答えは広報あきた4月4日号・18日号の記事中から探してね♪

応募方法（応募は1人1件です）

はがき、FAX、Eメールに、「広報クイズ」と明記し、答えと住所、氏名(ふりがな)、年齢、電話番号を書いて、4月25日(金)(必着)まで、〒010-8560 秋田市役所広報広聴課 ☎(888)5472

✉ ro-plpb@city.akita.lg.jp

*採用された際、氏名の記載を希望しないかたは、ペンネームも忘れずにお書き添えください。

3月21日号の当選者

前回のクイズの答え

Q1=国勢 Q2=150(周年)

当選者(敬称略)▶アーベント、アカノ福田、伊藤千恵子、けっけ、佐藤秀春、ジョンハリスン、たけぼん、春色、パセリちゃん、りんご



担当から

春です！ 新年度も、わかりやすく楽しい紙面をお届けすべく50代から40・30・20代までの4世代(?)の担当が、定番ネタから旬のネタまで日夜取材に駆けめぐります！ 新たな季節に合わせてデザインも少し模様替え。ご意見・感想などドキドキワクワクしながら待っています！

秋田市地域おこし協力隊の平石かなた隊員が発見した、秋田市の旬の魅力をイラストで紹介いたします！（第3金曜号掲載）

秋田市イラスト記

長い冬を越して暖かさを感じるとう山の季節。山菜採りに山に入る人は秘密スポットを隠しているのだとか...。私はもっぱら購入するかわいらしいものですが、コシアブラとタラの芽が大好き！ 天ぷらにして塩だけで春の贅沢を味わえます。



イラストはこちらからダウンロードして使えます！▶



読者の伝言板

◆「春よ来い 早く来い♪」と河原の堤からバツケとアザミを採ってきて、早速料理して食べました。口の中が春の匂いで充満し、春を実感しました。雪の下でじっと春を待っていたんですね。今年も頑張るぞーとパワーをもらいました (河辺のウッチー 81歳)

◆秋田に春がきました。体力作りのため少しずつウォーキングを始めていきたいと思っています(かつちゃん 46歳)

◆14年間乗った愛車ともこの3月にお別れします。秋田から西日本、九州まで旅をした思い出の車です。家族みんなの足になってくれたかわいい軽自動車でした。本当にありがとう(ポテトサラダ 66歳)

◆クルーズ船寄港の記事を読み、大きい船を3歳の息子に見せたらどんな反応をするか楽しみになりました (そうママ 31歳)

◆みなさんは「ガチャ詰めポーチ」というものを知っていますか？ 小さなクリアポーチに自分のお気に入りのカプセルトイやミニチュアなどをたくさん詰めて作るキーホルダーのようなものです。私は推しをイメージしたものや推しが好きなものを詰め込んだ、世界にひとつだけのポーチを作っています!! (すみれ 38歳)

◆大森山動物園のレッサーパンダかわいいですね。娘の友だちが写メールを送ってくれて、円実ちゃんとひなたくんです。私はメロメロです。もう少し暖かくなったら娘と会いに行きます。とても楽しみです！(鈴木友子さん 69歳)



市の関連施設などをバスでご案内！

施設見学会

個人・団体共通の申込先…〒010-8560 秋田市役所広報広聴課 ☎ skengaku@city.akita.lg.jp

入場料などは各自負担。施設の職員などの説明を聞きながら見学します。なお、天候や施設の都合などで、見学先が変更になる場合があります。

☎ 広報広聴課 ☎(888)5471

個人向け

- 定員は16人(お子さんの参加は小学生以上で。小学生は保護者同伴)
- 集合場所は、市役所またはアルヴェ、解散場所は、秋田駅東口または市役所から選択できます
- 応募多数の場合は抽選です。結果は5月中旬ごろに通知します

①=往復はがきまたは②(1通につき1コース、3人まで)で5月2日(金)(必着)まで、希望の日程、集合・解散場所、参加者全員の住所・氏名(ふりがな)・年齢・電話番号を上記申込先までお知らせください。

*電話・FAXでは受け付けません。

*往復はがきは、返信面に申込者の住所・氏名を記入してください。



①新緑の雄和と露月の足跡

日時▶5月27日(火)8:10~12:30
コース▶市役所→アルヴェ→石井露月資料室→新波神社→高尾山→石巻の清水→露月文庫→高尾神社里宮→秋田駅東口→市役所

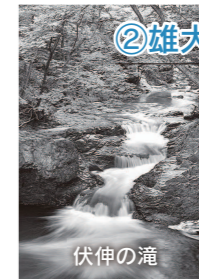

②雄大な河辺の自然でリフレッシュ

日時▶6月5日(木)8:40~12:30
コース▶市役所→アルヴェ→へそ公園→鶴養集落(車窓から)→殿淵・伏伸の滝・舟作→河辺岩見温泉交流センター→秋田駅東口→市役所

団体向け

- 各種団体が対象で、定員は10~18人(②は10~16人)
- 下記の①~⑤のコースからお選びください
- 集合・解散場所は各団体のご指定ください(場所によって集合・解散時間が前後します)
- 応募多数の場合は抽選です。結果は5月中旬ごろに通知します

③=申込資料をご覧の上、専用の申込書で5月2日(金)(必着)まで上記申込先へ郵送、☎または広報広聴課(市役所4階)へ直接お持ちください

*電話・FAXでは受け付けません。

申込資料・申込書の配布場所▶市役所1階市民の座、広報広聴課、各市民SC、駅東SC。市ホームページからダウンロードもできます。☎ 1003020



①秋田城歴史ロマンツアー

日時▶5月29日(木)9:00~12:10
コース▶秋田城跡歴史資料館(310円)→秋田城跡史跡公園

②雄大な河辺の自然でリフレッシュ

日時▶6月12日(木)8:30~12:30
コース▶へそ公園→鶴養集落(車窓から)→殿淵→伏伸の滝→ユフォーレ

③あきたの歴史的建造物ミニ探訪

日時▶6月25日(水)8:45~12:30
コース▶旧秋田藩主佐竹氏別邸(如斯亭)庭園(310円)→旧松倉家住宅→まちなか観光案内所

④市民活動を応援！集いの場ツアー

日時▶7月9日(水)8:45~12:40
コース▶市民交流サロン(アルヴェ)→遊学舎→文化創造館

⑤あきた舞妓と蓮の舞

日時▶8月19日(火)8:45~12:30
コース▶ミルハス→あきた文化産業施設「松下」(お茶会付き演舞鑑賞2,000円)→千秋公園お堀



文化創造館



ミルハスと千秋公園お堀



広報あきた 第1・3金曜発行 ■この冊子は単価1部28,765円です
 編集・発行 ■秋田市役所広報広聴課 〒010-8560 秋田市山王一丁目1番1号
 ☎018(888)5471 FAX 018(888)5472

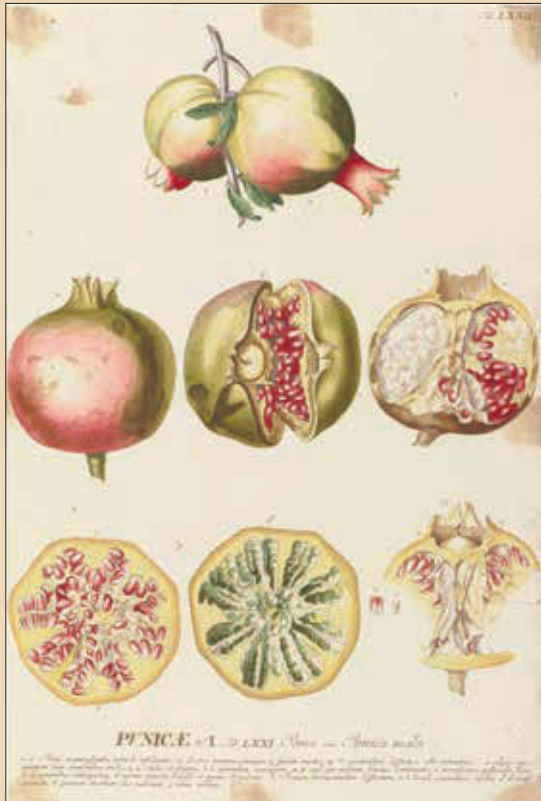

ゲオルク・ディオニシウス・エーレット
 《ザクロ》1771年 キュー王立植物園蔵

©The Board of Trustees of the Royal Botanic Gardens, Kew

英国キュー王立植物園

千秋美術館企画展

おいしいボタニカル・アート

～食を彩る植物のものがたり～

会期

4月26日(土)▶6月22日(日)

観覧料

前売り料金

1,100円(大学生640円)

通常1,300円(大学生800円、
 高校生以下無料)

前売券販売所▶千秋美術館、
 さきがけニュースカフェ、
 ローソンチケット
 (Lコード：22253)

18～19世紀、貿易・経済発展によってスパイス、カカオなどの新たな植物が持ち込まれ食文化が多様化したイギリス。本展では、英国キュー王立植物園の協力のもと、野菜・果物・ハーブなどの食用植物を描いたボタニカル・アート(植物画)や当時のティーセットなどを展示し、イギリスの歴史や食文化、生活様式をひもときます。☎千秋美術館☎(836)7860

ワークショップ「果実を描く」 ~~参加無料~~ ~~先着15人~~

対象は中学生以上。講師は日本画家で秋田公立美術大学助教の大関智子さん。デッサンの基礎を学びながら、参加者が用意した果物を鉛筆で描きます。

日時▶5月24日(土)14:00～16:00 会場▶同美術館3階講堂

☎4月21日(月)9:30から同美術館☎(836)7860

*広報あきた4月4日号最終面の単価表示に誤りがありました。正しくは1部28,765円でした(広報広聴課)。